



PIDEN LA DOBLE VIA PARA TRAMO MALDITO

Gobierno decreta Estado de Catástrofe para la Región de Ñuble

Estadon definicion del Tranque del Diguilla

Ñuble es la región del país con la mayor tasa de pobreza por ingreso

Región de Ñuble nace con un plan especial anunció anoche el Presidente Piñera

En campus Chillán de la UdeC nace primer don de Chile: es una ternera y se llama Victoria

Emergencia mantiene 13 rutas interrumpidas y 1.550 aislados en Ñuble

CADENA TRIGO - HARINA - PAN

CRONICA DEL DIA

Ñuble de duelo por la partida del más ilustre de sus hijos

Chillán se terremoto

Homenaje a la Patria EN SU PRIMER CENTENARIO

SOLO 8 MILL

Chillán rinde homenaje a su Premio Nobel

La Discusión

Lleno de alegría recuperan al

JUNTA MILITAR ASUMIO EL MANDO

MAS DE 20 MIL CONV

La Discusión

¡Campeón!

La creación de una ciudad universitaria en Chillán será prioridad para la UdeC

ASI VIVIO CHILLAN AYER

Asumen el desafío de completar Canal Laja

ADIOS MAESTRO

Nublense grita campeón después de 44 años y vuelve a la división de honor del fútbol chileno

QUEMO HOTEL DE LAS TERMAS

Presidente del Senado: BIENVENIDA DEMOCRACIA!

En marcha planta de Celulosa

ADIOS VINAY

Tenismista Florencia Pérez entra en la historia del deporte chileno

ESPECIAL ANIVERSARIO

Director: Francisco Martinic F.

Representante legal: Carolina Andrea Rosales Durán

Editor: Pedro Vicario B.

Periodistas: Equipo La Discusión •

Diseño y diagramación: José San Martín M.

Fotografía: Cristian Cáceres, Mauricio Ulloa, Archivo La Discusión.

Domicilio: 18 de Septiembre 721

Fono: 422201 200

Propietario: Empresa Periodística La Discusión S.A. •

Correo electrónico: diario@ladiscusion.cl

Sitio web: www.ladiscusion.cl



Universidad
de Concepción
Campus Chillán

La Universidad de Concepción le desea un muy feliz aniversario a **Diario La Discusión**, integrante de los Medios UdeC y **segundo diario más antiguo de Chile, que cumple hoy 155 años informando desde Chillán** a la comunidad de Ñuble.



7
AÑOS

Universidad Acreditada
NIVEL DE EXCELENCIA
Docencia de pregrado - Gestión Institucional
Docencia de postgrado - Investigación
Vinculación con el medio
Hasta noviembre de 2030



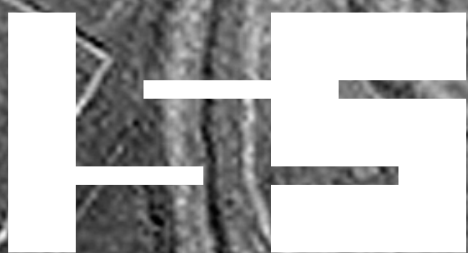
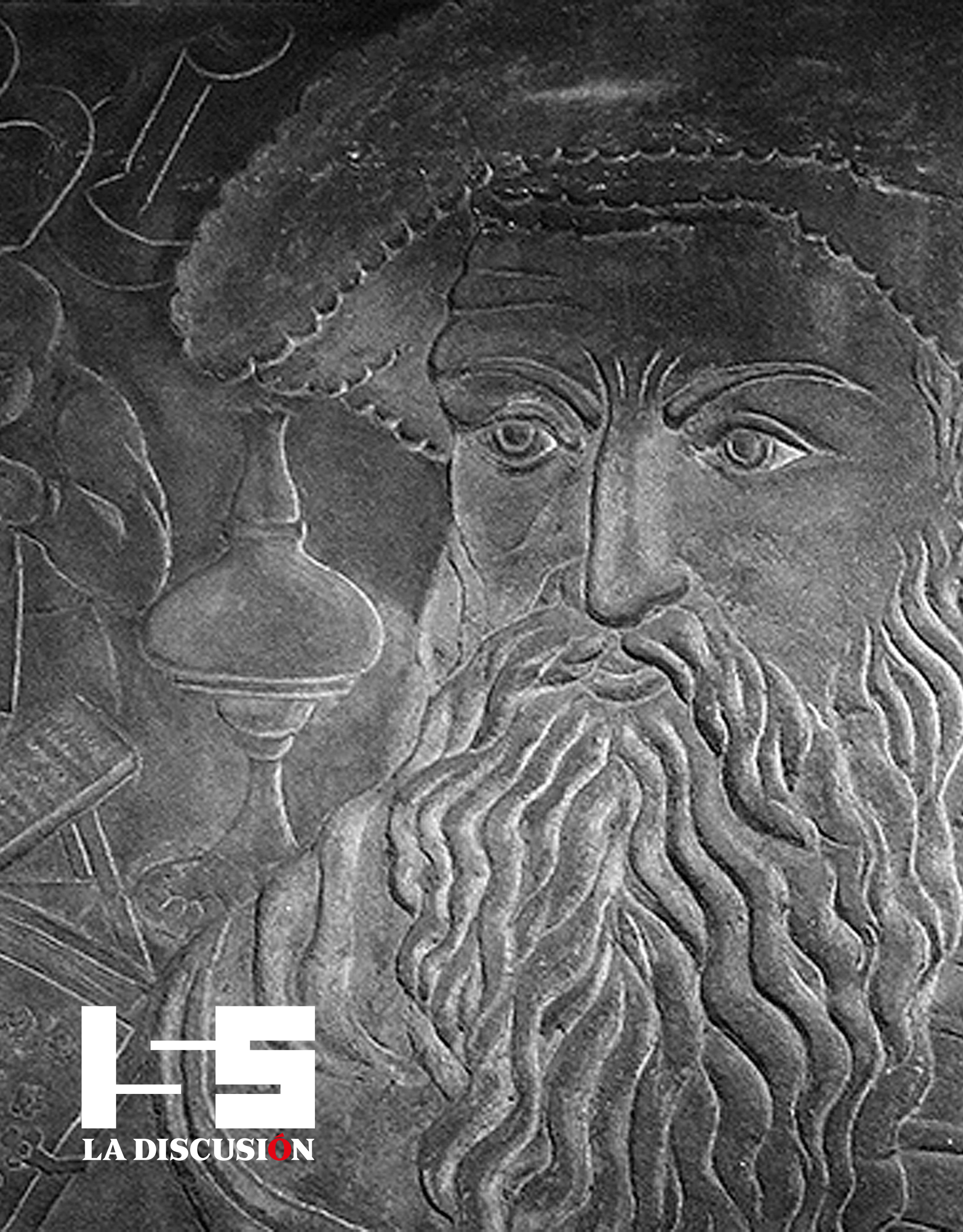

LA DISCUSIÓN

EDITORIAL

Un legado que perdura

Somos un medio de comunicación que al cumplir 155 años de vida sigue robusto y dinámico, en sintonía con los procesos que vienen transformando a la prensa desde el cambio de siglo, pero siempre con la responsabilidad heredada por sus fundadores y seis generaciones de periodistas y colaboradores, de hacer el mejor periodismo regional para contribuir al desarrollo y bienestar de Ñuble y su gente.

Un 5 de febrero de 1870 comenzó a escribirse la historia de tres siglos de La Discusión, que nos sitúa como el segundo diario más antiguo de Chile y el tercero de Sudamérica.

Tal condición no se siente como una carga, sino como un servicio honroso y responsable. Por él seguimos la voluntad de nuestros fundadores e ilustres continuadores, y de su actual propietario, la Universidad de Concepción, y al igual que el Campanil, aspiramos a ser una antorcha preparada para iluminar las cuestiones relevantes de la sociedad local, transmitiendo diariamente informaciones, comentarios y la opinión editorial en que se manifiesta nuestra identidad como medio de prensa.

En esta edición especial queremos compartir con ustedes una selección de noticias que marcaron la historia local en diferentes ámbitos y que proviene de nuestro archivo, uno de los grandes patrimonios que posee la región y que esperamos ir poniendo al servicio de la comunidad, en la medida que podamos avanzar en su digitalización.

Somos un medio de comunicación que al cumplir 155 años de vida sigue robusto y dinámico, en sintonía con los procesos tecnológicos que vienen transformando a la prensa en la última década, pero siempre con la responsabilidad heredada por sus fundadores y seis generaciones de periodistas y colaboradores, de hacer el mejor periodismo regional para contribuir al desarrollo y bienestar de Ñuble y su gente.

PRIMERA EDITORIAL

Principios fundacionales

El nombre del diario fue el sello que daría el fundador a la línea editorial que buscaba plasmar. Un medio de comunicación abierto a todas las ideas y promotor de las libertades fundamentales. Bajo el título de “Prospecto” y en castellano antiguo, el primer número de La Discusión revela su declaración de principios.

“Este nuevo periódico saldrá a la luz en Chillán los días sábados en la tarde. Como su nombre lo indica, será consagrado a la discusión i estudio de todos los asuntos de interés jeneral. Al efecto, franqueará sus columnas a la manifestación de todas las opiniones sin otra condición que la de mantenerse a la altura necesaria, usando comedido lenguaje i evitando exajeraciones”.

Declara además la completa independencia del proyecto: “Este periódico no piensa hacer negocio, ni favorecer intereses exclusivos. Se sostendrá hasta donde lleguen las fuerzas del propietario, ayudado por el público si es que este quisiera disponer de algún apoyo”.

A continuación del Prospecto, bajo el título La Discusión, el primer número explicita al lector las razones del nombre del medio, vinculado estrechamente a la búsqueda de la verdad.

“Como toda cuestión supone la existencia de uno o muchos puntos oscuros, estíbase la discusión como un proceder adecuado para llevar la luz a la oscuridad. Para que la discusión produzca la luz requerida en el punto oscuro que debe esclarecerse son menester algunas condiciones de las cuales no puede prescindirse sin peligro. En primer lugar, a la discusión deben concurrir por si, o representativamente todos los individuos a quienes puede i deba alertar el resultado o determinación sobre el punto que va a discutirse. En segundo lugar la discusión requiere libertad amplísima, para que todas las opiniones i todos los intereses puedan darse a conocer, juzgarse o tenerse en cuenta, en la resolución que se adopte”.

LA DISCUSIÓN

El Diario de la Región de Ñuble



GOBIERNO
REGIONAL
DE ÑUBLE

Saludamos los 155 años de historia del Diario La Discusión, construyendo identidad y patrimonio en nuestro territorio.

1997



2016



2017



La Discusión en la **historia de la Región de Ñuble**

2023



2018



2017



Saludamos al Diario La Discusión, testigo privilegiado de nuestra historia en el camino a transformarnos en región. Valoramos su profesionalismo y la capacidad de adaptación a los nuevos escenarios, cumpliendo con la importante labor de informar con objetividad y compromiso con el desarrollo de Ñuble.

Óscar Crisóstomo Llanos – Gobernador Regional



En el Gobierno Regional de Ñuble

estamos cambiando la vida de las personas



¡La Teletón avanza!

En el terreno del ex Grupo Escolar, se construye el Instituto Teletón de Ñuble, que permitirá a cerca de mil familias recibir tratamiento para su rehabilitación sin salir de la región. El compromiso por parte del Gobierno Regional se traduce en otorgar el apoyo económico para la construcción del centro y asegurar la inclusión de los niños y jóvenes que se encuentran en situación de discapacidad.

Más seguridad para Ñuble

El primer centro de monitoreo integral del país se construye en Ñuble. Considera la instalación de 209 cámaras de última generación distribuidas en la región, además de una sala de monitoreo por comuna que derivarán sus imágenes a Carabineros, otra sala espejo en la PDI y en el centro de vigilancia del Gore. Incluye además 84 puntos wi fi gratis, 4 por comuna.



Primera carrera de medicina en la región

Un convenio de inversión junto a la Universidad del BíoBío, permitió abrir la primera carrera de Medicina en Ñuble, una oportunidad única para los jóvenes de la región que antes tenían que salir de sus casas para estudiar esta profesión. El convenio creó el Polo de Salud, que suma además la carrera de Medicina, de Química y Farmacia, la formación del Centro de Simulación en Salud y del Centro Epidemiológico de Ñuble.



El Consejo Regional de Ñuble, se suma al saludo a La Discusión, reconociendo su trabajo de información a la comunidad de las 21 comunas de la región.





CIUDAD

06-04-1879

CIUDAD

Imagen referencial

LA DISCUSIÓN
DIARIO DE LA MAÑANA.

Precios de suscripción
Por un año..... \$ 5 00
Por seis meses..... \$ 3 00
Por tres meses..... \$ 1 50
Por un mes..... \$ 0 50
Número suelto, cinco céntimos.

Resolución
Los señores libreros o de impresiones
de esta ciudad, por el presente se
resuelve, que los señores libreros o de
impresiones, que a juicio del
editor, causen responsabilidad, no pre-
cisen ser convencidos.

Aviso
Los señores libreros, por el presente se
resuelve, que los señores libreros, que a
juicio del editor, causen responsabilidad,
no precisen ser convencidos.

Todo pago se hace anticipado

CHILLÁN, ABRIL 5 DE 1879

La declaración de guerra hecha por
nuestro gobierno al gobierno del Perú
ha venido a satisfacer las más legítimas
aspiraciones del pueblo chileno.
No era ya posible soportar más tiempo
la innoble conducta de ese país, que
tanto a sus importantes servicios debe
al momento, decaída de gratitud que ha
procurado encerrar por el lado de Chile.
Los a nuestros progresos, suscitándonos
enemigos por todas partes, usurpando
en los capitales chilenos que habían lle-
gado a la industria y a la tierra pa-
ruana, por último, minándonos y
procurando engañarnos con una misión
de paz mientras se armaba a toda prisa
para declarar la guerra a Chile, en
cumplimiento del pacto secreto que
dando había tenido firmado en contra
nuestra.

Tanta perfidia, necesitaba una lec-
ción y una lección severa.
Nuestra escuadra, nuestro ejército
se encargaron de darle la lección, res-
pondiendo a la patética declaración
del gobierno.

Ahora veremos si los proceres escri-
toriales de Lima, que tanto han en-
grandido la pluma vendiéndola a los
peruanos, tendrán de ahora en adelante
los mismos insultos, saben engrisar las ar-
mas de la misma manera.

Ellos han dicho y repetido que los
peruanos de hoy no son los peruanos
del año 28, que no hay ahora en Chi-
le una espada como la vencedora de
Yungai.

¡Basta! tenemos mucho, en cuanto
a la primera, que el cambio operado
en el carácter peruano no ha de ser en
el sentido de darlos más que hacer
que el que tuvieron los valientes de
Bata y Pan de Azúcar. El bano de
las Chinchas no habrá operado segun-
ramente tal milagro.

Respecto a lo segundo, si no hay
ahora en nuestro ejército héroes de la
talla de Bata, Bata y tantos otros,
porque la guerra los ha arrebatados
a uno — destruido los peruanos — no
tardará en haberlos. Ellos propo-
nían acciones para formarse, y los
debemos siquiera en servicio para
evitar la pérdida de su proceder.

Espero, mientras los valientes de
nuestro ejército y escuadra van a ha-
birlo, a mostrar por el honor de Chile,
justo, digno y necesario que los que
quedamos viviendo en tierra chilena, y
gozando de la paz y comodidad del ha-
gar, demos pruebas de nuestro patrio-
tismo procurando alistar de alguna
manera la suerte de nuestros soldados,
que hoy luchan — no solo con nuestros
enemigos — lucha heroica que ellos
aportan, sino también contra los ri-
guros de un clima hostil, sin espe-
rar que el gobierno se vea en la dura
precisión de salir por la fuerza una
contribución para la guerra.

Chile, que hoy ha tomado la mi-
dad del ejército, proporcionará radi-
camente a los sufrimientos de sus he-
roes, sin olvidar una palabra de aliento,
ni el más material que les ayude a
soportar los rigores de aquel cielo in-
clemente.

No lo creemos, no lo esperamos.
Tenemos confianza en el patriotismo
de este pueblo, en la virtud y nobleza
de sus mujeres, a quienes corresponde
la santa obra de buscar auxilio para
el ejército, a fin de que tengan mayor

Estalla la Guerra del Pacífico

El conflicto que enfrentó a Chile con Perú y Bolivia entre 1879 y 1883 marcó profundamente a Ñuble, y no solo porque inmortalizó a Arturo Prat Chacón, un hijo ilustre de esta tierra. Cientos de héroes silenciosos dejaron los campos para combatir en el desierto y la sierra. El Batallón Cívico Movilizado Chillán tuvo una destacada participación en Tacna, Chorrillos y Miraflores, las tres batallas terrestres que cimentaron la victoria chilena. En diferentes textos históricos, es reconocido por su valentía y determinación. El año pasado, el Regimiento Chillán inauguró un memorial dedicado a su comandante, Juan Antonio Vargas Pinochet, al lado del mural de piedra que recuerda a los soldados de Ñuble caídos en la Guerra del Pacífico.

Primer servicio de agua potable

DAVID

18-01-1887

CIUDAD

Imagen referencial

LOCALIDAD

MEMORIA

Del Intendente del Suble.

(Continuación)

Ornato.

Las muchas necesidades que se hacían sentir en la ciudad i que debían absorber casi por completo la atención del mandatario, como el gas, agua potable, acueductos, calles, veredas etc., etc., me ha hecho descuidar un tanto su ornamentación.

No obstante; se han plantado en las calles i avenidas de la ciudad como ochocientos árboles, que fue lo que se remitió de Santiago para este objeto. Cálculo que se aprobará por lo ménos un setenta por ciento de este número.

A fin de no estar pendiente de lo que corresponda anualmente a Chillán en la distribución de árboles que haga la Sociedad de Agricultura, que siempre es deficiente, a causa del sin número de solicitudes, he formado un criadero del cual se podrá principiar a hacer uso desde el año entrante. Con este nuevo auxilio i el que debe prestar la Escuela de Agricultura, se podrá llegar a dotar de árboles a las hermosas calles de Chillán en muy pocos años más.

Con los pequeños recursos de que se ha podido disponer i aprovechando los elementos de otros ramos del servicio, como trabajadores i carretones en ciertos días que no eran indispensables en sus ramos, se ha mantenido el paseo principal de la plaza de armas en perfecto estado de aseo, arreglando algunos nuevos jardines i manteniendo i mejorando el antiguo cuanto ha sido posible dentro de ciertos límites.

Se ha principiado también el arreglo de las plazas de San Francisco i Santo Domingo. En la primera se han formado las contra-avenidas laterales, colocándose árboles que en su mayor parte se han aprovechado i que hacen esperar que a la vuelta de muy pocos años se encuentren ya desarrollados de manera que puedan heredar un tanto este lugar, antes completamente desprovisto de vegetación.

El barrio de Santo Domingo, cerrado i casi intranitable, será convertido a la vuelta de algunos meses más, en uno de los hermosos paseos con que pronto contará esta ciudad. Mediante la entusiasta cooperación de los vecinos de este lugar, que han venido a golpear las puertas de la Intendencia ofreciendo su confianza i cooperación i contribuyéndole desde luego a los gastos que pudiera originar el arreglo de las calles que dan acceso a la plaza, i trasformación de esta, podemos verla convertida en un paseo en que no escasearán las flores ni la concurrencia.

El trabajo está limitado por ahora a formar las calles i avenidas laterales del paseo a fin de facilitar pronto el tráfico de carruajes alrededor de la plaza. Una vez terminado ésto, se procederá a la formación del paseo o jardín interior que será sencillo; pero que contará como elemento principal, con una fuente de agua potable que facilite el riego i cultivo de las plantas que allí se coloquen.

Dado el entusiasmo que hai en este barrio, tanto entre los caballeros como en las señoras, es de presumir que llegarán a convertir su plaza en un paseo de moda.

Pero el barrio que verdaderamente ha sido transformado i hermosado es el de Yungai. Tanto sus intranstitables calles que permanecían durante el invierno convertidas en un verdadero fango, sino que fuera posible en algunos casos atravesarlas siquiera a caballo, como el interior de la plaza, presentan hoy día un aspecto tan distinto, que puede decirse con verdad que aquello ha sufrido una verdadera trasformación.

La mejor parte o casi todo el tráfico, que antes estaba repartido en distintas calles de la ciudad, para comunicarse con el «Pueblo Viejo», se hace en el día atravesando la plaza de Yungai.

El interior de ella se ha convertido en un parque de estilo inglés que tiene el mérito de la novedad i que apesar de tener muy pocos meses, cuenta con una gran variedad de árboles i arbustos, entre los que se hacen notar las hermosas alamedas de castaños.

Los detalles i adornos de este paseo, que llegará a ser indudablemente el mas hermoso de la ciudad, se irán consultando poco a poco; pues no he querido hacer sino los gastos muy indispensables para formarlo a fin de cumplir mi propósito de atender con preferencia a las necesidades antes que a las comodidades. Por esta razón solo tiene como sofás o asientos, troncos de árboles repartidos en las confluencias de los caminos. Esta circunstancia, conocida de todos los vecinos, hizo que algunos caballeros en un momento de entusiasmo formaran una suscripción para comprar ocho elegantes sofás que deben terminarse en pocos días más i que agregan a la elegancia de su forma, la solidez de la construcción.

El monumento que se hará al centro en la parte que representa la laguna, será también de muy poco costo por ahora, hasta que el municipio pueda dedicar algunos fondos a este objeto o el vecindario dé para ello.

Árboles para las nuevas plazas

Había pasado poco más de medio siglo desde que el terremoto de 1835 destruyera por completo la ciudad de casi 6.000 habitantes ubicada en lo que hoy es Chillán Viejo, obligando su traslado al actual emplazamiento. El ingeniero de origen francés, Ambrosio Lozier, había delineado el nuevo Chillán considerando cinco plazas: la plaza de armas en la mitad de la ciudad, una plaza destinada al mercado, y luego una serie de plazas donde se ubican distintas iglesias. Sin embargo, no existía una responsabilidad pública que se hiciera responsable de arborizar las calles de la ciudad. Por eso las primeras arborizaciones, de las plazas San Francisco y Santo Domingo, fueron financiadas por los propios vecinos y órdenes religiosas.

10-02-1887



El cólera azota a Chillán

La gran epidemia de cólera de fines del siglo XIX llegó a Chile en diciembre de 1886, proveniente de Argentina. La primera notificación oficial fue en San Felipe, en la Quinta Región, y se extendió rápidamente a casi todo el país. Ocho meses después azotaba a Chillán. La epidemia afectó la periferia de la ciudad, pues el estero Las Tocas favoreció su rápida propagación. El primer caso registrado fue el 24 de agosto. Una semana después habían infectados 40 personas en el sector norte de la ciudad. Entre 1887 y 1888 hubo 1.602 personas contagiadas, 862 fallecieron. La mayor cantidad de fallecidos fueron hombres, principalmente gañanes y agricultores, mientras las lavanderas ocuparon el primer lugar en la mortalidad femenina.

17-04-1888

CIUDAD

A las dos i media de la tarde del día de ayer se verificó la inauguración de la Escuela Normal de Preceptores.

El acto tuvo lugar en uno de los salones del establecimiento que había sido convenientemente arreglado para el caso, i cuyas paredes habían sido decoradas con cuadros de historia natural i jeográficos.

En la testera del salon tomaron asiento el señor Alamos, intendente interino que presidía el acto, el señor Nuñez, inspector de Escuelas Normales, el señor Amunátegui, sub-secretario de Estado en el departamento de Instrucción Pública, el director i profesores de la Escuela, el visitador i cuerpo de preceptores i las demás personas invitadas.

La parte restante del salon era ocupada por los alumnos del establecimiento.

Después de ejecutarse por la banda la canción nacional, el señor Julio Bergter, director de la Escuela, pronunció un discurso alusivo al acto i que fué muy aplaudido por la concurrencia.

Terminado el discurso los profesores cantaron en coro a cuatro voces acompañados un el armonio, que era tocado por uno de ellos mismos.

Hizo, en seguida, uso de la palabra don Abelardo Nuñez, que empezó por leer los decretos de nombramiento de los alumnos de la Escuela, haciendo después la presentación oficial del director i profesores, dándose por terminada con esto la ceremonia.

Ha quedado, pues, instalada en Chillán i en estado de empezar sus funciones la Escuela Normal de Preceptores, que dados los buenos antecedentes de que viene precedido el cuerpo de profesores que ha de servir i los esfuerzos que se hacen por asegurarle una existencia próspera, es de esperar que luego comience a producir sus buenos frutos.

Tiene también para este pueblo otro alcance de gran significación el establecimiento que acaba de abrir sus aulas, pues con ello empieza para la provincia una nueva era de notable adelanto en el ramo de instrucción pública.

Que no se desmaye ahora en este impulso benéfico que ha empezado a desarrollarse para nuestra provincia i habremos dado un gran paso en el camino de la educación popular.

Imagen referencial

Maestros para las clases populares

Cuarenta y seis años después de la dictación del decreto que creó la primera Escuela Normal de Preceptores, en Santiago, abre sus puertas en Chillán -en calle Arauco esquina Talcahuano, hoy Arturo Prat- el primer establecimiento destinado a entregar educación a las clases populares. “La enseñanza estará encargada de formar preceptores idóneos para dirigir las escuelas del Estado”, consagra en el acta de fundación. A propósito de su inauguración, La Discusión escribió: “Que no desmaye este impulso benéfico que ha empezado a desarrollarse para nuestra provincia. Si así ocurre habremos dado un gran paso en el camino de la educación popular”.

02-06-1890

Crean el Liceo de Niñas de Chillán

LA DISCUSIÓN

Liceo de Niñas

El Directorio ha fijado las siguientes pensiones para las alumnas externas que ingresen al establecimiento y que sean hijas o hijas de algún socio.

Sub preparatoria.....	\$ 12 00
Preparatoria.....	20 00
1.ª, 2.ª y 3.ª secciones.....	30 00
4.ª y 5.ª.....	32 00

Estas pensiones se pagarán en cinco cuotas iguales y cada dos meses. En ellas están incluidas las clases de música, idiomas y dibujo y los útiles de caligrafía, de pa y libros de cuadernos, con solo la excepción del método para piano y todos de alfileres.

En cuanto a la pensión de las que no sean hijas de algún socio, será la siguiente:

Sub preparatoria.....	\$ 15 00
Preparatoria.....	25 00
1.ª, 2.ª y 3.ª secciones.....	35 00
4.ª y 5.ª.....	38 00

Las niñas que ingresen en el establecimiento una de dos niñas solo pagará por las que excedan de este número media pensión.

Las niñas pagadas a más de la pensión cinco pesos mensuales sin excepción alguna.

Chillán, mayo 29 de 1890.

LA DIRECTORA.

Liceo de Niñas

El dos de junio se abrirá este establecimiento en la calle de Arauco n.º 85, antiguo local que ocupó la Escuela Normal y donde funcionará por ahora. Desde hoy queda abierta la matrícula desde las 9 a las 11 A. M. y de 2 a 4 P. M.

Chillán, mayo 28 de 1890.

La directora

Quieren Uds fumar buen cigarrillo?

Compan en la Falsanera del Siglo. En este acreditado establecimiento se venden los artículos siguientes:

- Tabaco de cerro.
- Tabaco: Habano a granal.
- Hoja de Talca por Mayor y Menor.
- Vino, Cacha y cigarrillos Guayra.

Los pedidos para fuera de la ciudad se atienden con prontitud.

M. Delgado

Mayo 21 ms.

Liceo de Niñas

Las señoras que deseen obtener alguna clase en el establecimiento, pueden pasar a verse con la Directora, quien estará duramente en el cobijo desde las 9 a las 11 A. M. y desde las 2 a las 4 P. M.

Chillán, mayo 29 de 1890.

Anuncio

Un Dibujante Tallador se ofrece a los muebleros y Carpinteros Distinguidos. Confecciona, lista de correos.

Mariano S. Santelid

Mayo 30 de 90.

En la segunda mitad del siglo XIX la formación religiosa era la única posibilidad para las mujeres. Pero las solicitudes de diversos personajes públicos y las quejas por la igualdad en el acceso a la educación por parte de educadoras y educadores impulsaron la instalación de escuelas fiscales para mujeres. El proceso era resistido por el sector conservador, que aludía conflictos en la libertad de enseñanza y criticaba los gastos en que incurriría el Estado. En este contexto, el 2 de junio de 1890 se creó el Liceo de Niñas de Chillán. Actualmente, lleva el nombre de Marta Brunet Cárraves, en homenaje a la destacada escritora chillaneja, quien fue profesora y benefactora de este establecimiento.



AGUAS TERMALES • ACTIVIDADES OUTDOORS • BIKE PARK
HOTELERÍA • DEPARTAMENTOS • RESTAURANTES

www.nevadosdechillan.com

29-10-1907

UDDAD

[illegible]

Llega el primer automóvil a Chillán

El primer automóvil en llegar a Chile fue un Darracq, de fabricación francesa, en 1902, mientras que cinco años después, Chillán fue testigo del que es considerado uno de los mayores avances de la humanidad. Se trataba de un Dion Bouton, también de origen galo. Hoyos, piedras sueltas y empinadas cuestas fueron algunas de las dificultades enfrentadas en los dos viajes experimentales que hizo el martes 29 de octubre de 1907, cubriendo los tramos Chillán-San Carlos y Chillán-Concepción (por Ránquil-Tomé). Según documentó La Discusión, “ambos viajes los hizo sin problemas, con un gasto de 23 pesos en combustible y lubricante”.

06-07-1908

CIUDAD

Imagen referencial



Inauguración del alumbrado eléctrico

UNA HERMOSA CEREMONIA

Ante concurrencia tan numerosa como distinguida se verificó ayer a las 5 P. M. la ceremonia de la inauguración del alumbrado eléctrico.

Desde el día anterior se encontraban en Chillán el presidente de la Compañía General de Electricidad Industrial don Juan Enrique Concha Subercaseaux, el director señor Francisco Huneeus y el gerente don Raul Claro Solar, que habían venido expresamente a realizar este acto.

Antes de iniciarse el acto, se sacaron algunas vistas fotográficas de la concurrencia, convenientemente colocada en la estación de fuerza de la Compañía, al rededor de las máquinas ahí instaladas.

El gerente señor Claro Solar dirigió la palabra a los asistentes, vertiendo conceptos honrosos para la ciudad de Chillán, que había brindado la más entusiasta acogida al más bello y moderno de los alumbrados: el proporcionado por la luz eléctrica.

Terminado su discurso, el señor Claro invitó a los señores Intendente y alcalde a verificar el *nat lux*.

Al efecto, el Intendente señor Martín movió un manubrio y dió luz a la estación y enseguida el alcalde señor Ramírez Ham dió luz a la población con una operación análoga hecha en otro manubrio.

Inmediatamente, la banda de músicos del Regimiento Chillán solemnizó el fausto acontecimiento ejecutando el himno nacional.

Los empresarios de la luz eléctrica ofrecieron enseguida una copa de champaña a los invitados.

El Intendente señor Martín hizo uso de la palabra, felicitando a la empresa por su magnífica obra, que es honra para ella y honra para Chillán.

Habló enseguida el primer alcalde señor Ramírez Ham, expresando la satisfacción que experimentaba la ciudad al ver realizado este gran progreso que, junto con colocarlo a la vanguardia de los pueblos más cultos y florecientes del país, le acarrearía bienes inestimables.

Finalmente, el director de la Compañía señor Huneeus manifestó la gratitud que debía la asociación a las autoridades locales, que con tan buena voluntad habían cooperado siempre al éxito de la empresa.

Todos los oradores fueron entusiastamente aplaudidos.

Poco después los concurrentes se retiraban satisfechos de haber presenciado un acto que importaba para Chillán un paso muy importante dado en el camino del progreso y del bienestar social.

Primer alumbrado público eléctrico

Una fría tarde de julio de 1908 la “magia” de la luz eléctrica iluminó la Plaza de Armas y deslumbró a los chillanejos que se convocaron masivamente ese lunes para la inauguración de la nueva energía que venía a reemplazar al gas y a cambiar los hábitos domésticos y laborales de los habitantes de la ciudad. Con la banda del regimiento y copas de champaña para los asistentes, se desarrolló el acto que fue encabezado por el intendente Ismael Martín Mieres y el presidente de la Compañía General de Electricidad Industrial, Juan Concha Subercaseaux. Era un símbolo de la modernización de la vida urbana y como tal fue destacado por La Discusión: “El alumbrado público eléctrico es un hito del progreso y del bienestar social”.

17-03-1919

Primera clase de la UdeC

Ante la inexistencia de universidades ubicadas fuera de Santiago, en 1917 un grupo de destacados profesionales penquistas, encabezados por el médico Virginio Gómez y el abogado, filósofo y educador Enrique Molina Garmendia, formó un comité pro Universidad integrado por destacadas personalidades de Concepción y Chillán, que logró su objetivo dos años más tarde. El 17 de marzo de 1919 se realizó la primera clase de la que llegó a convertirse en una de las principales casas de estudios superiores de Chile. La cátedra fue realizada por el profesor Salvador Gálvez a estudiantes de la carrera de Química Industrial. Hoy la UdeC tiene cerca de 27 mil estudiantes en sus tres campus de Concepción, Chillán y Los Ángeles.

Cursos universitarios de Concepcion

LA INAUGURACION DE SUS CLASES SE VERIFICA CON NUMEROSA ASISTENCIA DE ALUMNOS—ALGUNAS DE LAS DISPOSICIONES DEL COMITÉ

En la mañana del Lunes recién pasado fueron inauguradas en Concepcion las clases de los cursos de Dentística, Farmacia y Química Industrial que funcionarán en el presente año.

A la inauguración concurren, a más de los profesores, el presidente y miembros del Comité pro Universidad y los delegados de los cursos respectivos.

La asistencia de alumnos en cada uno de ellos fué bastante numerosa.

Las clases del primer año del curso de Pedagogía en Inglés se abrirán, según hemos venido anunciando, el Lunes de la semana próxima, en el edificio del Liceo de Hombres.

Entre las disposiciones que el Comité a puesto en conocimiento de sus alumnos, encontramos las siguientes que por manifestar los propósitos que lo animan consideramos de interés dar a conocer al público.

«La Universidad de Concepcion, dice una de ellas, aspira a que los alumnos que se educan en sus aulas sean hombres cultos y ejemplares en su vida profesional y privada.

Por primera vez, en esta ciudad se emprende la tarea de educar en conjunto a jóvenes y señoritas. El Gobierno cree oportuno advertir a los primeros, que espera de su educación y cultura que sepa guardar el mayor respeto y deferencia para las que durante la vida universitaria serán sus compañeras de labor, y confianza en que, dentro y fuera de la Universidad, las señoritas alumnas sean ejemplares por su mesura y conducta.

Ha creído el Comité oportuno hacer esta advertencia previa a fin de evitar situaciones molestas, ya que cualquiera contravención a estos propósitos, será sancionada, aun cuando se trate de faltas leves; con la inmediata separación del alumno que incurra en ella.»

En otra se lee lo siguiente:

«Alumnos:

Con la inauguración de las cla-

ses en los cursos que hoy abre la Universidad de Concepcion, ha cumplido el Comité la primera parte de la jornada que se impuso, y confía en que se haya borrado la impresión de pesimismo, que abrigaron muchos, y de duda, que tuvieron los más. Nuestro trabajo de propaganda en pró de la idea que dió origen a la formación del comité, está terminado dentro del terreno puramente ideológico, y entramos hoy a realizar en el campo de los hechos prácticos.

En este sentido necesitamos de vuestra estrecha cooperación, mediante una exacta comprensión de las responsabilidades que os incumben: de vuestros éxitos o de vuestros fracasos depende la suerte de nuestra Universidad. Necesitamos probar ahora que la enseñanza que se proporciona en estas escuelas, es igual, si no mejor, que la que podíais recibir en cualquier establecimiento similar; necesitamos probar que este plantel está destinado a formar individualidades superiores en el más alto concepto, y nada de esto podremos conseguir sin que vosotros seáis como vuestros profesores, y como nosotros mismos, comprometidos de las responsabilidades y deberes que habéis contraído desde el momento en que os llamais nuestros alumnos.

Confía el Comité en que habreis de poner en su ayuda todo vuestro empeño y en que habreis de insuadir la mejor impresión en la comisión que oportunamente enviará el Consejo de Instrucción Pública, para informarlo acerca de la marcha de estos cursos; confía en que en cada uno de vosotros encontrará el más celoso cooperador de enacción, y para ello bastará con llenar cumplida y honrosamente vuestros deberes de estudiantes. Os ruega, en consecuencia, que desde hoy emprendáis con fé y entusiasmo vuestro trabajo, que sólo ellos ninguna empresa es posible a la iniciativa humana; os ofrece, en cambio, individual y colectivamente, la atención y desvelos de cada uno de sus miembros.»



CIDAD

Anuncian nuevo hospital para Chillán

La construcción de hospitales entre 1920 y 1940 fue un período significativo en la historia de la salud pública del país. A mediados de 1929 Chillán fue incorporado a ese plan nacional, quedando a la espera de la aprobación del gobierno central del presupuesto solicitado por la Dirección General de Beneficencia y Asistencia Social. Pero tal solicitud no prosperó, los años pasaron y fue el terremoto de 1939 -que destruyó el antiguo hospital San Juan de Dios- el catalizador de la construcción del centro hospitalario que hoy lleva el nombre de Herminia Martín Mieres, en honor a la chillaneja -hija del médico español Pellegrín Martín- que donó gran parte de su fortuna para hacer realidad el nuevo hospital que Chillán y Ñuble necesitaban.

11-12-1930

CIUDAD

Buen resultado dió el tren excursionista a Tomé

Conveniente es que la Administración de los F.F. C.C. lo implantara definitivamente

Con todo éxito se efectuó la prueba del tren excursionista, que se ensayó el domingo pasado a Tomé.

Chillán correspondió a las expectativas cifradas con este fin, y fué así como los diversos carros del tren iban llenos de pasajeros, 400 más o menos.

Como se vé, la feliz iniciativa del ex-presidente de la Sociedad Empleados de Comercio, señor Ramón Contreras, ha sido bien acogida por la Administración de la Zona de los Ferrocarriles, y esperamos, que dado el éxito obtenido anteayer, este tren excursionista ha de quedar definitivamente implantado por los días festivos del presente mes, siquiera.

Muy loable ha sido esta idea, pues dicho tren ofrece

todas las comodidades de pasar un buen día de playa.

Tal fué la concurrencia de pasajeros que muy pronto se agotaron los pasajes de ida y vuelta a Tomé y Dichato.

Muy de conveniencia sería implantar definitivamente este tren, que en los pasajes se hiciera la misma rebaja que se hace en trenes de esta naturaleza en la 2.ª Zona.

A cargo del tren fué el señor Armando Soto O., siendo su ayudante don Manuel Alarcón.

Como maquinista iba don José F. Robles y fogonero don Vicente Arancazo.

El servicio de carabineros estuvo a cargo del cabo 2.º don Abel Torres de la F. y del dragoneante don Vicente Aqueveque.

Primer viaje del Tren Excursionista

El domingo 11 de diciembre de 1930 hizo su primer viaje a Dichato el llamado Tren Excursionista, un servicio ferroviario que operaba los fines de semana y que dejó entrañables recuerdos para muchos habitantes de la región. Este ferrocarril, que estuvo operativo hasta 1986, fue un importante motor de desarrollo para la zona, facilitando el transporte de pasajeros y mercancías. El trayecto comenzaba en Chillán y cruzaba las comunas de Chillán Viejo, Quillón, Ránquil, Coelemu, Tomé y Penco, hasta llegar a Dichato, que gracias a esta iniciativa se convirtió en “el balneario de los chillanejos”. De hecho, en décadas posteriores muchas familias construyeron casas de veraneo que conservan hasta el día de hoy.

CLOUD

Cuando el terremoto de 1939 destruyó por completo la ciudad, el diario La Discusión solo estuvo detenido dos meses y cuando volvió a circular, se transformó en un catalizador del proceso de reconstrucción, en fiscalizador de los compromisos de las autoridades políticas, y en un promotor de diferentes iniciativas sociales y culturales para levantar el alma de los chillanejos y chillanejas. El editorial titulado “Reconstruyámonos”, publicado en la edición que marca su retorno, el 23 de marzo de 1939, se convierte en una arenga para la comunidad de Ñuble. En esa época La Discusión se trasladó al edificio que hoy ocupa y que es obra de Hernán Larraín Errázuriz, el mismo arquitecto que diseñó la Catedral de Chillán.

25-09-1948

Ciudad

[illegible]

Parque Monumental de Chillán Viejo

La construcción del Parque Monumental Bernardo O'Higgins de Chillán Viejo es un buen ejemplo de cómo La Discusión podía influir positivamente en la comunidad. Cuando las urgencias de la reconstrucción post terremoto de 1939 habían sido superadas, el director de La Discusión, Alfonso Lagos, alentó la creación de la Fundación de Conmemoración Histórica Bernardo O'Higgins, cuyo objetivo era poner en valor el lugar donde nació el Padre de la Patria. El Parque Monumental, que se inauguró en 1957, está construido precisamente en el lugar donde se encontraba la casa natal de O'Higgins y fue diseñado por el arquitecto Carlos Martner, hermano de María Martner, la escultora que creó el mural de piedra que se inauguró en febrero de 1973.

CUDA

Balneario de la Laguna Avendaño

A mediados de la década del 40, la Laguna Avendaño, en Quillón, era bastante desconocida para la comunidad local. Sin embargo, un grupo de vecinos chillanejos y penquistas que comienzan a instalarse en torno al espejo de agua de 160 hectáreas conformaron en 1948 una comunidad de 100 socios para impulsar su desarrollo como balneario. Varias generaciones tomaron esa posta hasta nuestros días, donde el crecimiento de emprendimientos turísticos y sus estándares de calidad lo han convertido en uno de los principales destinos de la región.

Piden más carabineros para Ñuble

El debate sobre la desigualdad en la distribución de los recursos policiales en el territorio es de antigua data, y así lo demuestra esta noticia de 1950, donde se plantea la necesidad de reforzar en 100 funcionarios la dotación de la provincia, a fin de garantizar la seguridad de sus habitantes y enfrentar un déficit de carabineros en muchas localidades apartadas de Ñuble, donde literalmente regía “la ley del más fuerte”. 75 años después, el reclamo de las comunas más pequeñas no es muy distinto, lo mismo que el debate sobre el criterio para distribuir los efectivos policiales según la cantidad de población, sin considerar las reales necesidades de cada territorio, determinadas por características específicas como el tipo de delitos y su geografía.

12-04-1956

Las Termas bajo control municipal

A diferencia de lo que ocurre en la actualidad, en 1956 la administración de las Termas de Chillán la tenía su propietario, o sea la Municipalidad de Chillán, y no empresas concesionarias. De esa forma, el gobierno comunal debía preocuparse por la mantención y funcionamiento del centro turístico cordillerano, que a medida que se fue haciendo conocido y aumentando sus visitas, comenzó a demandar una gestión más profesional que supuestamente el municipio no era capaz de brindar. En 1978, el alcalde designado Pedro Guzmán firmó el primer contrato con privados para su administración. Un modelo de concesiones a largo plazo que sigue hasta nuestros días.



CIUDAD



empresas
iansa

**EMPRESAS IANSA FELICITA
A DIARIO LA DISCUSIÓN POR
SU ANIVERSARIO N°155**

¡Muchas felicidades!

CIDAD

¿Una base aérea en Chillán?

Suscribase Ud. a "LA DISCUSION"

22-05-1960

CIUDAD

LA DISCUSION

EDICION DE 8 PAGAS. DIARIO DE LA MANANA. FUNDADO EN 1876. "LA DISCUSION", CHILLAN, CHILE DOMINGO 22 DE MAYO DE 1960. Nº DEL DIA: Nº 6.05. Nº 30704.

4 muertos, 12 heridos, interrupción de todos los servicios de utilidad pública y 500 casas inhabitables dejó el temblor de ayer

Se cortaron los dos cables de alta tensión que suministran energía eléctrica. Se restablecieron a las 10 hrs. Por breves minutos hubo comunicación telefónica con Sigo, en tarde de ayer.

No hubo movimiento de trenes. El ascenso de la madrugada quedó todo el día en Chillán. Se dispuso empoderamiento para establecer daños causados por el temblor. Aumentan pérdidas.

EL DE AYER FUE UN DIA INQUIETANTE Y DE GRAN NERVIOSIDAD

4 muertos, 12 heridos. La interrupción de servicios vitales de utilidad pública (teléfono, energía, agua potable, comunicaciones telefónicas y 500 casas inhabitables) dejó a la ciudad en un estado de gran nerviosidad.

Los habitantes de Chillán son unos 80.000 habitantes y 15 poblaciones. Ciento cincuenta más tarde, solo se ha de algunos edificios se dañaron en los edificios más altos que, como se veían, hacían más daño a los que se veían. En un momento importante y nervioso, comenzaron las desastrosas consecuencias y los primeros contactos entre vecinos y amigos.

Un matrimonio y su pequeño hijo figuran entre los muertos a causa del terremoto

El son rampante de ferrocarriles y ellos estaban embarrados. Vivían en calle Dieciocho 757. La otra víctima fue el anciano José M. Gaitán.

Un niño de cuatro meses y una mujer, de cinco años, fueron los otros dos muertos. Los otros dos muertos fueron los hijos de la familia, un niño de cuatro meses y una mujer, de cinco años.

Los otros dos muertos fueron los hijos de la familia, un niño de cuatro meses y una mujer, de cinco años.

Una reunión del Municipio, mañana

Mañana, a las 10 de la mañana, se reunirá el Municipio para discutir los daños causados por el terremoto.

Serios deterioros en sección asilos de Hospital Viejo

Los daños en la sección de asilos del Hospital Viejo son serios. Se han dañado varias habitaciones y se han perdido algunos muebles.

Plan preferente de viviendas y obras públicas en zona afectada

El plan preferente de viviendas y obras públicas en la zona afectada por el terremoto es el más importante. Se han dañado muchas casas y se han perdido muchos muebles.

DOCE HERIDOS, SEIS DE ELLOS GRAVES

Doce heridos, seis de ellos graves. Los otros seis heridos son de menor gravedad.

Corrió el vino por la cuneta al romperse dos tudes en un bodega

Corrió el vino por la cuneta al romperse dos tudes en un bodega. Los dueños de la bodega están preocupados por los daños causados por el terremoto.

Plan preferente de viviendas y obras públicas en zona afectada

El plan preferente de viviendas y obras públicas en la zona afectada por el terremoto es el más importante. Se han dañado muchas casas y se han perdido muchos muebles.

LA DISCUSION FUE UN DIA INQUIETANTE Y DE GRAN NERVIOSIDAD

La discusión fue un día inquietante y de gran nerviosidad. Los habitantes de Chillán están preocupados por los daños causados por el terremoto.

LA DISCUSION FUE UN DIA INQUIETANTE Y DE GRAN NERVIOSIDAD

La discusión fue un día inquietante y de gran nerviosidad. Los habitantes de Chillán están preocupados por los daños causados por el terremoto.

LA DISCUSION FUE UN DIA INQUIETANTE Y DE GRAN NERVIOSIDAD

La discusión fue un día inquietante y de gran nerviosidad. Los habitantes de Chillán están preocupados por los daños causados por el terremoto.

LA DISCUSION FUE UN DIA INQUIETANTE Y DE GRAN NERVIOSIDAD

La discusión fue un día inquietante y de gran nerviosidad. Los habitantes de Chillán están preocupados por los daños causados por el terremoto.

LA DISCUSION FUE UN DIA INQUIETANTE Y DE GRAN NERVIOSIDAD

La discusión fue un día inquietante y de gran nerviosidad. Los habitantes de Chillán están preocupados por los daños causados por el terremoto.

LA DISCUSION FUE UN DIA INQUIETANTE Y DE GRAN NERVIOSIDAD

La discusión fue un día inquietante y de gran nerviosidad. Los habitantes de Chillán están preocupados por los daños causados por el terremoto.

LA DISCUSION FUE UN DIA INQUIETANTE Y DE GRAN NERVIOSIDAD

La discusión fue un día inquietante y de gran nerviosidad. Los habitantes de Chillán están preocupados por los daños causados por el terremoto.

LA DISCUSION FUE UN DIA INQUIETANTE Y DE GRAN NERVIOSIDAD

La discusión fue un día inquietante y de gran nerviosidad. Los habitantes de Chillán están preocupados por los daños causados por el terremoto.

LA DISCUSION FUE UN DIA INQUIETANTE Y DE GRAN NERVIOSIDAD

La discusión fue un día inquietante y de gran nerviosidad. Los habitantes de Chillán están preocupados por los daños causados por el terremoto.

LA DISCUSION FUE UN DIA INQUIETANTE Y DE GRAN NERVIOSIDAD

La discusión fue un día inquietante y de gran nerviosidad. Los habitantes de Chillán están preocupados por los daños causados por el terremoto.

LA DISCUSION FUE UN DIA INQUIETANTE Y DE GRAN NERVIOSIDAD

La discusión fue un día inquietante y de gran nerviosidad. Los habitantes de Chillán están preocupados por los daños causados por el terremoto.

LA DISCUSION FUE UN DIA INQUIETANTE Y DE GRAN NERVIOSIDAD

La discusión fue un día inquietante y de gran nerviosidad. Los habitantes de Chillán están preocupados por los daños causados por el terremoto.

LA DISCUSION FUE UN DIA INQUIETANTE Y DE GRAN NERVIOSIDAD

La discusión fue un día inquietante y de gran nerviosidad. Los habitantes de Chillán están preocupados por los daños causados por el terremoto.

LA DISCUSION FUE UN DIA INQUIETANTE Y DE GRAN NERVIOSIDAD

La discusión fue un día inquietante y de gran nerviosidad. Los habitantes de Chillán están preocupados por los daños causados por el terremoto.

LA DISCUSION FUE UN DIA INQUIETANTE Y DE GRAN NERVIOSIDAD

La discusión fue un día inquietante y de gran nerviosidad. Los habitantes de Chillán están preocupados por los daños causados por el terremoto.

LA DISCUSION FUE UN DIA INQUIETANTE Y DE GRAN NERVIOSIDAD

La discusión fue un día inquietante y de gran nerviosidad. Los habitantes de Chillán están preocupados por los daños causados por el terremoto.

LA DISCUSION FUE UN DIA INQUIETANTE Y DE GRAN NERVIOSIDAD

La discusión fue un día inquietante y de gran nerviosidad. Los habitantes de Chillán están preocupados por los daños causados por el terremoto.

LA DISCUSION FUE UN DIA INQUIETANTE Y DE GRAN NERVIOSIDAD

La discusión fue un día inquietante y de gran nerviosidad. Los habitantes de Chillán están preocupados por los daños causados por el terremoto.

LA DISCUSION FUE UN DIA INQUIETANTE Y DE GRAN NERVIOSIDAD

La discusión fue un día inquietante y de gran nerviosidad. Los habitantes de Chillán están preocupados por los daños causados por el terremoto.

LA DISCUSION FUE UN DIA INQUIETANTE Y DE GRAN NERVIOSIDAD

La discusión fue un día inquietante y de gran nerviosidad. Los habitantes de Chillán están preocupados por los daños causados por el terremoto.

LA DISCUSION FUE UN DIA INQUIETANTE Y DE GRAN NERVIOSIDAD

La discusión fue un día inquietante y de gran nerviosidad. Los habitantes de Chillán están preocupados por los daños causados por el terremoto.

LA DISCUSION FUE UN DIA INQUIETANTE Y DE GRAN NERVIOSIDAD

La discusión fue un día inquietante y de gran nerviosidad. Los habitantes de Chillán están preocupados por los daños causados por el terremoto.

LA DISCUSION FUE UN DIA INQUIETANTE Y DE GRAN NERVIOSIDAD

La discusión fue un día inquietante y de gran nerviosidad. Los habitantes de Chillán están preocupados por los daños causados por el terremoto.

LA DISCUSION FUE UN DIA INQUIETANTE Y DE GRAN NERVIOSIDAD

La discusión fue un día inquietante y de gran nerviosidad. Los habitantes de Chillán están preocupados por los daños causados por el terremoto.

LA DISCUSION FUE UN DIA INQUIETANTE Y DE GRAN NERVIOSIDAD

La discusión fue un día inquietante y de gran nerviosidad. Los habitantes de Chillán están preocupados por los daños causados por el terremoto.

LA DISCUSION FUE UN DIA INQUIETANTE Y DE GRAN NERVIOSIDAD

La discusión fue un día inquietante y de gran nerviosidad. Los habitantes de Chillán están preocupados por los daños causados por el terremoto.

LA DISCUSION FUE UN DIA INQUIETANTE Y DE GRAN NERVIOSIDAD

La discusión fue un día inquietante y de gran nerviosidad. Los habitantes de Chillán están preocupados por los daños causados por el terremoto.

LA DISCUSION FUE UN DIA INQUIETANTE Y DE GRAN NERVIOSIDAD

La discusión fue un día inquietante y de gran nerviosidad. Los habitantes de Chillán están preocupados por los daños causados por el terremoto.

LA DISCUSION FUE UN DIA INQUIETANTE Y DE GRAN NERVIOSIDAD

La discusión fue un día inquietante y de gran nerviosidad. Los habitantes de Chillán están preocupados por los daños causados por el terremoto.

LA DISCUSION FUE UN DIA INQUIETANTE Y DE GRAN NERVIOSIDAD

La discusión fue un día inquietante y de gran nerviosidad. Los habitantes de Chillán están preocupados por los daños causados por el terremoto.

LA DISCUSION FUE UN DIA INQUIETANTE Y DE GRAN NERVIOSIDAD

La discusión fue un día inquietante y de gran nerviosidad. Los habitantes de Chillán están preocupados por los daños causados por el terremoto.

LA DISCUSION FUE UN DIA INQUIETANTE Y DE GRAN NERVIOSIDAD

La discusión fue un día inquietante y de gran nerviosidad. Los habitantes de Chillán están preocupados por los daños causados por el terremoto.

LA DISCUSION FUE UN DIA INQUIETANTE Y DE GRAN NERVIOSIDAD

La discusión fue un día inquietante y de gran nerviosidad. Los habitantes de Chillán están preocupados por los daños causados por el terremoto.

LA DISCUSION FUE UN DIA INQUIETANTE Y DE GRAN NERVIOSIDAD

La discusión fue un día inquietante y de gran nerviosidad. Los habitantes de Chillán están preocupados por los daños causados por el terremoto.

LA DISCUSION FUE UN DIA INQUIETANTE Y DE GRAN NERVIOSIDAD

La discusión fue un día inquietante y de gran nerviosidad. Los habitantes de Chillán están preocupados por los daños causados por el terremoto.

LA DISCUSION FUE UN DIA INQUIETANTE Y DE GRAN NERVIOSIDAD

La discusión fue un día inquietante y de gran nerviosidad. Los habitantes de Chillán están preocupados por los daños causados por el terremoto.

LA DISCUSION FUE UN DIA INQUIETANTE Y DE GRAN NERVIOSIDAD

La discusión fue un día inquietante y de gran nerviosidad. Los habitantes de Chillán están preocupados por los daños causados por el terremoto.

LA DISCUSION FUE UN DIA INQUIETANTE Y DE GRAN NERVIOSIDAD

La discusión fue un día inquietante y de gran nerviosidad. Los habitantes de Chillán están preocupados por los daños causados por el terremoto.

LA DISCUSION FUE UN DIA INQUIETANTE Y DE GRAN NERVIOSIDAD

La discusión fue un día inquietante y de gran nerviosidad. Los habitantes de Chillán están preocupados por los daños causados por el terremoto.

LA DISCUSION FUE UN DIA INQUIETANTE Y DE GRAN NERVIOSIDAD

La discusión fue un día inquietante y de gran nerviosidad. Los habitantes de Chillán están preocupados por los daños causados por el terremoto.

LA DISCUSION FUE UN DIA INQUIETANTE Y DE GRAN NERVIOSIDAD

La discusión fue un día inquietante y de gran nerviosidad. Los habitantes de Chillán están preocupados por los daños causados por el terremoto.

LA DISCUSION FUE UN DIA INQUIETANTE Y DE GRAN NERVIOSIDAD

La discusión fue un día inquietante y de gran nerviosidad. Los habitantes de Chillán están preocupados por los daños causados por el terremoto.

LA DISCUSION FUE UN DIA INQUIETANTE Y DE GRAN NERVIOSIDAD

La discusión fue un día inquietante y de gran nerviosidad. Los habitantes de Chillán están preocupados por los daños causados por el terremoto.

LA DISCUSION FUE UN DIA INQUIETANTE Y DE GRAN NERVIOSIDAD

La discusión fue un día inquietante y de gran nerviosidad. Los habitantes de Chillán están preocupados por los daños causados por el terremoto.

LA DISCUSION FUE UN DIA INQUIETANTE Y DE GRAN NERVIOSIDAD

La discusión fue un día inquietante y de gran nerviosidad. Los habitantes de Chillán están preocupados por los daños causados por el terremoto.

LA DISCUSION FUE UN DIA INQUIETANTE Y DE GRAN NERVIOSIDAD

La discusión fue un día inquietante y de gran nerviosidad. Los habitantes de Chillán están preocupados por los daños causados por el terremoto.

LA DISCUSION FUE UN DIA INQUIETANTE Y DE GRAN NERVIOSIDAD

La discusión fue un día inquietante y de gran nerviosidad. Los habitantes de Chillán están preocupados por los daños causados por el terremoto.

LA DISCUSION FUE UN DIA INQUIETANTE Y DE GRAN NERVIOSIDAD

La discusión fue un día inquietante y de gran nerviosidad. Los habitantes de Chillán están preocupados por los daños causados por el terremoto.

Temblor y terremoto de 1960

Es entendible que para una ciudad que 21 años antes había quedado de rodillas por el terremoto más destructivo en la historia del país, que los sismos que antecederon al gran terremoto de 1960 que tuvo su epicentro en Valdivia se haya vivido como una catástrofe menor. Y en rigor lo fue. 4 muertos, 12 heridos y 500 casas dañadas es un saldo que palidece ante los 30 mil muertos y la destrucción que dejó el llamado "sismo homicida" de 1939. Pero la catástrofe vendría al día siguiente. A 445 kilómetros de Ñuble, el 22 de mayo de 1960, Valdivia sufría el terremoto más potente registrado instrumentalmente en la historia de la humanidad, alcanzando una magnitud de 9,5 MW.



Con procesión, discurso del obispo Eladio Vicuña y presentación el coro polifónico de Chillán, a las 11.30 horas del 15 de octubre de 1960 la Catedral de Chillán quedó entregada para la celebración de oficios religiosos. En 1942 se inició la construcción del principal templo de Chillán, en respuesta a la necesidad de reemplazar a la anterior iglesia, que el terremoto de 1939 destruyó. El obispo de Chillán, Jorge Larraín, asumió la misión de levantar la obra, con el apoyo de su sobrino, el estudiante de arquitectura de la PUC, Hernán Larraín. La catedral fue su proyecto de titulación, en el cual dio vida a la Cruz Monumental y al Obispado de Chillán. Casi dos décadas tuvieron que pasar para que el templo se inaugurara, tras controversia en Chillán en torno a la estructura

30-04-1963

LA DISCUSIÓN

LA DISCUSIÓN, CHILLÁN "CHILE" MARTES 30 DE ABRIL DE 1963 Nº DEL DÍA: Nº 010, Nº 29053

COMO HOMBRE MURIO 'EL CANACA'

—Fue un valeroso luchador en el campo—Llegó tranquilo y sereno al lugar de la ejecución. —Una acción rápida—Más de 400 personas asistieron a la ejecución. —Los restos fueron enterrados en el último instante—Los restos fueron enterrados en el último instante—Los restos fueron enterrados en el último instante.

El canaca, como se le conocía, fue un hombre valeroso y sereno. Llegó tranquilo y sereno al lugar de la ejecución. Una acción rápida. Más de 400 personas asistieron a la ejecución. Los restos fueron enterrados en el último instante. Los restos fueron enterrados en el último instante. Los restos fueron enterrados en el último instante.



A LAS 7.30 exactamente, el capataz Juan Sepúlveda dejó volar la bandera chilena. Ocho disparos se oyeron en la zona. Se había cumplido el deber.

El canaca, como se le conocía, fue un hombre valeroso y sereno. Llegó tranquilo y sereno al lugar de la ejecución. Una acción rápida. Más de 400 personas asistieron a la ejecución. Los restos fueron enterrados en el último instante. Los restos fueron enterrados en el último instante. Los restos fueron enterrados en el último instante.



El canaca, como se le conocía, fue un hombre valeroso y sereno. Llegó tranquilo y sereno al lugar de la ejecución. Una acción rápida. Más de 400 personas asistieron a la ejecución. Los restos fueron enterrados en el último instante. Los restos fueron enterrados en el último instante. Los restos fueron enterrados en el último instante.

El canaca, como se le conocía, fue un hombre valeroso y sereno. Llegó tranquilo y sereno al lugar de la ejecución. Una acción rápida. Más de 400 personas asistieron a la ejecución. Los restos fueron enterrados en el último instante. Los restos fueron enterrados en el último instante. Los restos fueron enterrados en el último instante.

El canaca, como se le conocía, fue un hombre valeroso y sereno. Llegó tranquilo y sereno al lugar de la ejecución. Una acción rápida. Más de 400 personas asistieron a la ejecución. Los restos fueron enterrados en el último instante. Los restos fueron enterrados en el último instante. Los restos fueron enterrados en el último instante.

El canaca, como se le conocía, fue un hombre valeroso y sereno. Llegó tranquilo y sereno al lugar de la ejecución. Una acción rápida. Más de 400 personas asistieron a la ejecución. Los restos fueron enterrados en el último instante. Los restos fueron enterrados en el último instante. Los restos fueron enterrados en el último instante.

El canaca, como se le conocía, fue un hombre valeroso y sereno. Llegó tranquilo y sereno al lugar de la ejecución. Una acción rápida. Más de 400 personas asistieron a la ejecución. Los restos fueron enterrados en el último instante. Los restos fueron enterrados en el último instante. Los restos fueron enterrados en el último instante.

El canaca, como se le conocía, fue un hombre valeroso y sereno. Llegó tranquilo y sereno al lugar de la ejecución. Una acción rápida. Más de 400 personas asistieron a la ejecución. Los restos fueron enterrados en el último instante. Los restos fueron enterrados en el último instante. Los restos fueron enterrados en el último instante.

El canaca, como se le conocía, fue un hombre valeroso y sereno. Llegó tranquilo y sereno al lugar de la ejecución. Una acción rápida. Más de 400 personas asistieron a la ejecución. Los restos fueron enterrados en el último instante. Los restos fueron enterrados en el último instante. Los restos fueron enterrados en el último instante.

El canaca, como se le conocía, fue un hombre valeroso y sereno. Llegó tranquilo y sereno al lugar de la ejecución. Una acción rápida. Más de 400 personas asistieron a la ejecución. Los restos fueron enterrados en el último instante. Los restos fueron enterrados en el último instante. Los restos fueron enterrados en el último instante.

El canaca, como se le conocía, fue un hombre valeroso y sereno. Llegó tranquilo y sereno al lugar de la ejecución. Una acción rápida. Más de 400 personas asistieron a la ejecución. Los restos fueron enterrados en el último instante. Los restos fueron enterrados en el último instante. Los restos fueron enterrados en el último instante.

El canaca, como se le conocía, fue un hombre valeroso y sereno. Llegó tranquilo y sereno al lugar de la ejecución. Una acción rápida. Más de 400 personas asistieron a la ejecución. Los restos fueron enterrados en el último instante. Los restos fueron enterrados en el último instante. Los restos fueron enterrados en el último instante.

El canaca, como se le conocía, fue un hombre valeroso y sereno. Llegó tranquilo y sereno al lugar de la ejecución. Una acción rápida. Más de 400 personas asistieron a la ejecución. Los restos fueron enterrados en el último instante. Los restos fueron enterrados en el último instante. Los restos fueron enterrados en el último instante.

El canaca, como se le conocía, fue un hombre valeroso y sereno. Llegó tranquilo y sereno al lugar de la ejecución. Una acción rápida. Más de 400 personas asistieron a la ejecución. Los restos fueron enterrados en el último instante. Los restos fueron enterrados en el último instante. Los restos fueron enterrados en el último instante.

El canaca, como se le conocía, fue un hombre valeroso y sereno. Llegó tranquilo y sereno al lugar de la ejecución. Una acción rápida. Más de 400 personas asistieron a la ejecución. Los restos fueron enterrados en el último instante. Los restos fueron enterrados en el último instante. Los restos fueron enterrados en el último instante.

El canaca, como se le conocía, fue un hombre valeroso y sereno. Llegó tranquilo y sereno al lugar de la ejecución. Una acción rápida. Más de 400 personas asistieron a la ejecución. Los restos fueron enterrados en el último instante. Los restos fueron enterrados en el último instante. Los restos fueron enterrados en el último instante.

El canaca, como se le conocía, fue un hombre valeroso y sereno. Llegó tranquilo y sereno al lugar de la ejecución. Una acción rápida. Más de 400 personas asistieron a la ejecución. Los restos fueron enterrados en el último instante. Los restos fueron enterrados en el último instante. Los restos fueron enterrados en el último instante.

El canaca, como se le conocía, fue un hombre valeroso y sereno. Llegó tranquilo y sereno al lugar de la ejecución. Una acción rápida. Más de 400 personas asistieron a la ejecución. Los restos fueron enterrados en el último instante. Los restos fueron enterrados en el último instante. Los restos fueron enterrados en el último instante.

El canaca, como se le conocía, fue un hombre valeroso y sereno. Llegó tranquilo y sereno al lugar de la ejecución. Una acción rápida. Más de 400 personas asistieron a la ejecución. Los restos fueron enterrados en el último instante. Los restos fueron enterrados en el último instante. Los restos fueron enterrados en el último instante.

El canaca, como se le conocía, fue un hombre valeroso y sereno. Llegó tranquilo y sereno al lugar de la ejecución. Una acción rápida. Más de 400 personas asistieron a la ejecución. Los restos fueron enterrados en el último instante. Los restos fueron enterrados en el último instante. Los restos fueron enterrados en el último instante.

El canaca, como se le conocía, fue un hombre valeroso y sereno. Llegó tranquilo y sereno al lugar de la ejecución. Una acción rápida. Más de 400 personas asistieron a la ejecución. Los restos fueron enterrados en el último instante. Los restos fueron enterrados en el último instante. Los restos fueron enterrados en el último instante.

El canaca, como se le conocía, fue un hombre valeroso y sereno. Llegó tranquilo y sereno al lugar de la ejecución. Una acción rápida. Más de 400 personas asistieron a la ejecución. Los restos fueron enterrados en el último instante. Los restos fueron enterrados en el último instante. Los restos fueron enterrados en el último instante.

El canaca, como se le conocía, fue un hombre valeroso y sereno. Llegó tranquilo y sereno al lugar de la ejecución. Una acción rápida. Más de 400 personas asistieron a la ejecución. Los restos fueron enterrados en el último instante. Los restos fueron enterrados en el último instante. Los restos fueron enterrados en el último instante.

El canaca, como se le conocía, fue un hombre valeroso y sereno. Llegó tranquilo y sereno al lugar de la ejecución. Una acción rápida. Más de 400 personas asistieron a la ejecución. Los restos fueron enterrados en el último instante. Los restos fueron enterrados en el último instante. Los restos fueron enterrados en el último instante.

Fusilamiento, debate y animita

Después de 32 meses en la cárcel de Chillán, Jorge del Carmen Valenzuela Torres, el Chacal de Nahueltoro, era fusilado por un pelotón de Gendarmería. Su ejecución activó un profundo debate sobre la pena de muerte y lo controvertido que resultaba rehabilitar a un criminal durante casi tres años para luego someterlo al paredón. El apreciado sacerdote Eloy Parra, quien lo acompañó hasta su muerte, pidió el indulto al presidente Jorge Alessandri, pero no le fue concedido. Su historia de redención lo convirtió en protagonista de una premiada película del director Miguel Littin y personaje de religiosidad popular en torno a su tumba, en el cementerio de San Carlos.

[illegible]

El alto interés por contar con estudios superiores y carreras que no fueran del área agrícola, movilizó a diferentes representantes políticos que lograron instalar, en 1966, una sede de la Universidad de Chile. Establecida por ley durante el gobierno del Presidente Frei Montalva, su financiamiento fue posible gracias a un impuesto del 1% sobre las rentas de todos los trabajadores de la provincia. Funcionó en el edificio de la Casa del Arte, actual centro de Extensión de la Universidad del Biobío y ofrecía 8 carreras y su primera matrícula general fue de 439 alumnos. En 1981 la Reforma Universitaria impulsada por la dictadura obligó a la U. de Chile a dejar la sede, pasando a ser el Instituto Profesional de Chillán (Iproch) que luego se transformaría en la actual Universidad del Bío-Bío.

05-02-1970

EDICION DE 100 PAGS.
 DIARIO DE LA MAÑANA
 Fundado el 5 de febrero
 de 1870

LA DISCUSION

EDICION DE 100 PAGS.
 SUSCRIPCIONES
 Por un año \$200
 Por seis meses . . . \$110

AÑO CI - ESTE Nº ATRASADO: \$5,00.
"LA DISCUSION", CHILLAN - (CHILE)
JUEVES 5 DE FEBRERO DE 1970
Nº DEL DÍA: \$5,00. Nº 31556

CARECIMOS de una biografía exacta del ilustre ciudadano don Juan Ignacio Montenegro. Sin embargo, a través de las ediciones de "LA DISCUSION", diario que él fundara el 5 de febrero de 1870, hemos logrado recoger con la paciencia y asiduidad de un monje medieval, la resultados intelectuales y morales de este coloso chileno de espíritu al cual Chillán le debe muchos hitos y todo obra de progreso realizada con el concurso inapreciable de este servidor de la ciudad y de la provincia.

Hacia los años sesenta de 1870 llegaba el señor Montenegro a nuestra ciudad. Alzado de prestigio que había conseguido su cultura con recientes viajes a Europa y con el hallazgo del caso de relato de la Corte de Apelaciones de Concepción, llegó a Chillán ideas de progreso. Ya muchos los a y precede los que a su la, conquisaron páginas de los primeros números de nuestra obra, fueron desahucados todo, muy lentamente la interesantísima personalidad de don Juan Ignacio Montenegro.

Como el mismo que lleva auras amables en busca del dardo metal, así nosotros nos fuimos adelantando, día a día, en ese gran mar de ideas amantilladas, que constituyen los cien años que hoy celebran, con justo orgullo, la ciudad de Chillán, la provincia de Ñuble y Chile entero.

Y en este maravilloso viaje al pasado chillanejo, pudimos encontrar con una personalidad ecuménica, respetuosa de todas las ideas y religiones; pero combatiente irreductible de la injusticia, de los políticos venales y de los sacerdotes que, olvidados las enseñanzas del Divino Maestro, hacían de la religión barrica de políticos al servicio de un partido y de una clase privilegiada.

ESPIRITU RENACENTISTA

Don Juan Ignacio Montenegro fue, para Chillán, en ese año de gracia de 1870, un espíritu renacentista, abierto a todas las ideas progresistas que significaran un paso hacia adelante, hacia la cultura y el servicio de la ciudad y de la rica zona que constituía la provincia.

Fue una luz, una lámpara que alumbró el ambiente oscuro y sombrío de la ciudad.

En un selecto y su tolerancia llenaba hasta el límite de publicar en su periódico, que él bautizó desde el primer número como "LA DISCUSION", artículos de escritores que exponían sus ideas expresadas en editoriales y artículos surgidos de su pluma fluida, elegante, y de una mordacidad sin veneno, penetrante como un fino estilo.

Dando seguridad a un continente anónimo que firmaba "El Mismo", expresaba que nadie tenía derecho, menos un cobardo encubierto para jugar intenciones y agregaba para terminar: "Mis pretensiones se reducen a crearme mayor de edad, con ideas y voluntad propias, sin sujeción a ningún partido. Acepto de cada uno lo que me parece bueno y rechazo lo que me parece malo. No reconozco jefes ni tutores, ni mentores, ni me cuido de saber si son muchos o pocos los que piensan de la misma o distinta manera".

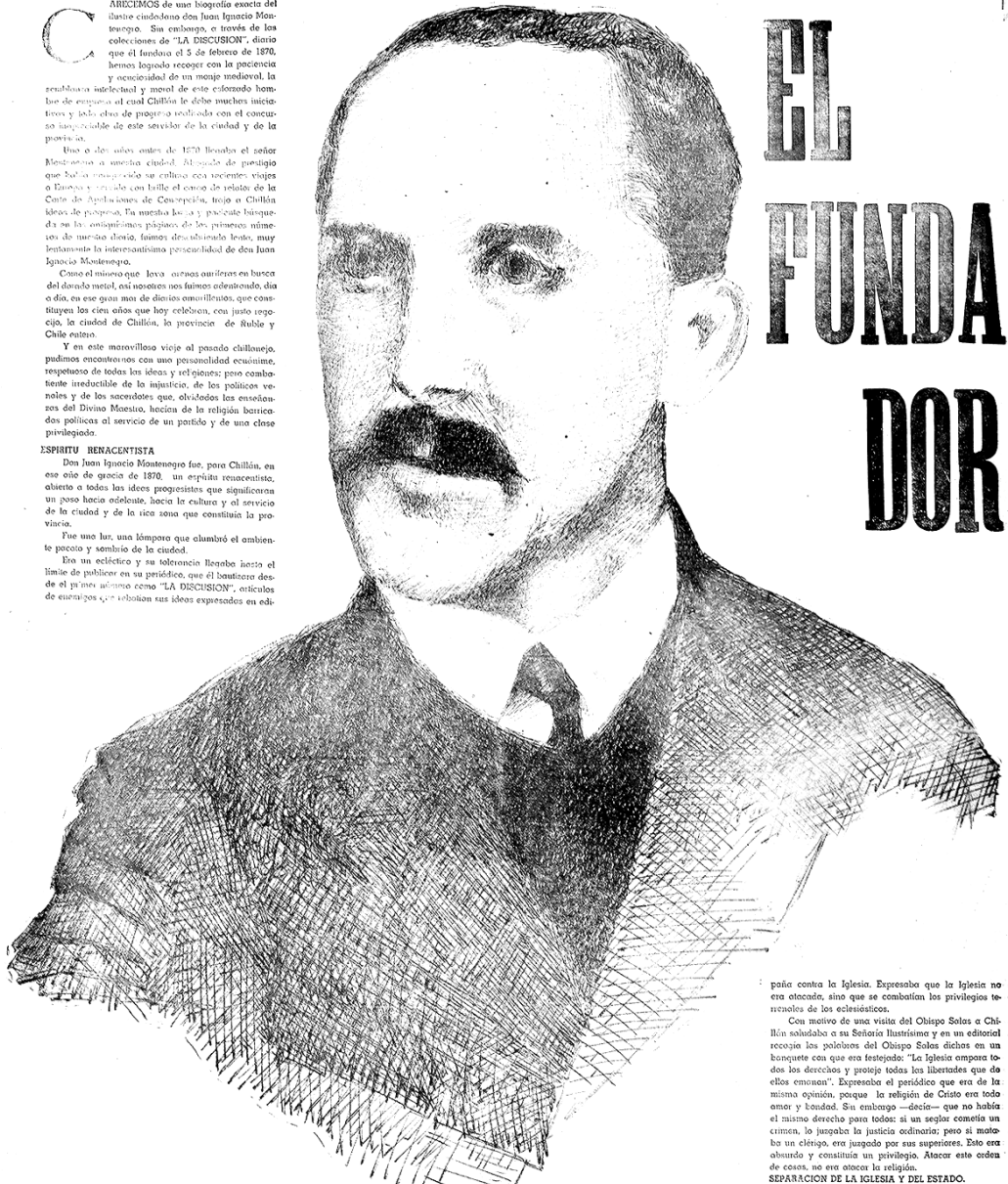

EL FUNDA DOR

paña contra la Iglesia. Expresaba que la Iglesia no era atacada, sino que se combatían los privilegios terrenales de los eclesiásticos.

Con motivo de una visita del Obispo Salas a Chillán saludaba a su Señoría Ilustrísima y en su editorial recogía las palabras del Obispo Salas dichas en un momento en que era festejado: "La Iglesia ampara todos los derechos y protege todas las libertades que de ellos emanan". Expresaba el periódico que era de la misma opinión, porque la religión de Cristo era todo amor y bondad. Sin embargo —decía— que no había el mismo derecho para todos: si un señor cometía un crimen, lo juzgaba la justicia ordinaria; pero si mataba un clérigo, era juzgado por sus superiores. Esto era absurdo y constituía un privilegio. Atacar este orden de cosas, no era atacar la religión.

SEPARACIÓN DE LA IGLESIA Y DEL ESTADO.

En octubre de 1874 con motivo de la reforma del Código Penal aplaudía el artículo 118 que establecía la perfecta igualdad de los ciudadanos ante la ley. La resolución —agregaba— está indicando que el país no debería mantener por más tiempo los privilegios siempre odiosos y siempre injustos de que gozaban los sacerdotes por mandato de la ley como el abusado fuero eclesiástico.

En un gran mitin celebrado por el pueblo de Chillán a LA QUINTA PAG.

100 años de La Discusión

El centenario del diario La Discusión fue un gran acontecimiento para la ciudad. El diario de Ñuble, con apoyo de diferentes instituciones culturales, filosóficas, académicas y deportivas, estructuró un robusto programa de actividades que se extendió durante todo el año. Como es costumbre hasta nuestros días, se publicó una edición especial donde destacan un perfil de su fundador, Juan Ignacio Montenegro, quien crear fundar el Banco Montenegro i Cia, quiso plasmar su pasión por las letras y el periodismo en un proyecto tan ambicioso como trascendente, y la conexión de La Discusión con la comunidad, reflejada en decenas de testimonios que ponían en valor su aporte humanista a la vida de Chillán.

CIUDAD

28-08-1976

Palabras de don Alfonso Lagos en el acto de ayer

CERRAMOS UNA BELLA JORNADA DE TRABAJO

Nuestros sucesores abren un nuevo capítulo

En un acto de formalidad, pero con un ambiente de cordialidad y fraternidad, se cerró ayer la jornada de trabajo que se inició el día anterior con la entrega del diario "La Discusión" a la Universidad de Concepción.

El acto, que se celebró en el salón de actos de la Universidad, estuvo presidido por don Alfonso Lagos, propietario del diario, y contó con la presencia de don Víctor Lagos, su hijo, y de don Víctor Lagos, su hijo, y de don Víctor Lagos, su hijo.

Don Víctor Lagos, su hijo, y de don Víctor Lagos, su hijo, y de don Víctor Lagos, su hijo, y de don Víctor Lagos, su hijo, y de don Víctor Lagos, su hijo.



Firma de la escritura de traspaso de Empresa "La Discusión" de Chillán

El acto se celebró en el salón de actos de la Universidad de Concepción, presidido por don Alfonso Lagos, propietario del diario.

En el acto se firmó la escritura de traspaso de la Empresa "La Discusión" de Chillán, que pasa a ser propiedad de la Universidad de Concepción.



TITO CASTILLO PERALTA, nuevo Director del Diario "La Discusión"

Tito Castillo designado ayer Director del Diario "La Discusión"



Tito Castillo Peralta, periodista y escritor, es el nuevo director del diario "La Discusión".

LA DISCUSIÓN

ARO CVII Nº ATRASADO \$ 3,60 DOMINGO 28 DE AGOSTO DE 1976 Nº 222, DÍA \$ 2,80 Nº 23943



Una foto para el recuerdo

En esta foto se ve a don Alfonso Lagos, propietario del diario, y a don Víctor Lagos, su hijo, y a don Víctor Lagos, su hijo, y a don Víctor Lagos, su hijo.

Por defensa del Gobierno

Las autoridades de la Universidad de Concepción, presididas por don Víctor Lagos, su hijo, y de don Víctor Lagos, su hijo, y de don Víctor Lagos, su hijo.

Por defensa del Gobierno

Gen. Pinochet felicita al abogado Hugo Rosende

El general Augusto Pinochet, jefe del Estado, felicitó al abogado Hugo Rosende por su defensa del Gobierno.

Autoridades presentes en el significativo acto de ayer

En el acto de ayer estuvieron presentes don Alfonso Lagos, propietario del diario, y don Víctor Lagos, su hijo, y de don Víctor Lagos, su hijo, y de don Víctor Lagos, su hijo.

Tembor grado 3 en Santiago

Por la noche, el temblor grado 3 en Santiago, que se sintió en varias zonas de la ciudad.

DODGE

... YA ESTA EN CHILE..!

LA DODGENA "CHEVILEN" EN AUTOS MEDIANOS

1500

JORGE IBAÑEZ MENDEZ

RECAJADO CAYEN - AVDA. LIBERTAD 317 - TELÉFONO 2118 - CHILLÁN

Tembor grado 3 en Santiago

Por la noche, el temblor grado 3 en Santiago, que se sintió en varias zonas de la ciudad.

El diario es donado a la UdeC

El 28 de agosto de 1976 Alfonso Lagos Villar oficializó la donación del diario, junto a los talleres gráficos y la radio, a la Universidad de Concepción. En una ceremonia solemne realizada en el hall del edificio, suscribieron la escritura de traspaso el director-proprietario de la Empresa periodística La Discusión, y el entonces rector delegado de la UdeC, Heinrich Rochna Viola. En la ceremonia también fue presentado el nuevo director del diario, el destacado periodista Tito Castillo Peralta, quien en aquella época se desempeñaba como jefe de la Editorial Universidad de Concepción y secretario ejecutivo de la revista Atenea.

17-05-1990

CIUDAD

LA DISCUSIÓN

Fundado en 1870
ASO CXXI N° 38684
Jueves
17 de mayo de 1990
Edición de 16 páginas
Precio \$ 80
Chillán - Chile

ABIERTO EL BY-PASS

El tránsito nacional por el nuevo tramo de Panamericana comenzó lentamente a las 9 horas, pero siguen siendo menores en la ruta.

Sin ceremonial alguno, simplemente "a capella" y a las 9 horas fue, finalmente, abierto al tránsito nacional por la Carretera Panamericana, el by pass de nuestra ciudad, en cumplimiento de instrucciones de Obras Públicas. "Ya eran muchas las presiones, principalmente por la suspensión del tránsito y desvíos, a raíz de las reparaciones de la avenida O'Higgins", dijo el jefe de terrenos de la empresa constructora INELA, constructor civil Juan Taiba Fuentes.

Inicialmente, la circulación vehicular fue lenta, en ambos sentidos, porque no hubo letrero anunciando la apertura a los automovilistas, y porque muchos de ellos, por hábito, continuaron atravesando el corazón de Chillán. Sin embargo, con el correr de las horas, el tránsito, particularmente de camiones-acoplados con carga pesada, se fue derivando hacia la nueva y hermosa ruta, de 3,3 km. de longitud.

OBRA IMPORTANTE

En la salida sur de by pass, en el sector Puente Santa Juana, al poniente de Chillán Viejo, el profesional Juan Taiba dijo a LA DISCUSIÓN que, para nosotros (la empresa INELA) ésta es sólo una obra más de importancia, porque a través de Chile hemos ejecutado otras de mayor envergadura. La hemos realizado con cariño a Chillán, dedicación permanente y responsabilidad.

Agregó que, "sin embargo, compartimos la alegría de los chillaneños, que esperaban este proyecto hace años, porque el by pass es una gran obra de progreso y trascendencia para Nuble, y también para el desarrollo del país, con el mejoramiento y regularización de esta columna vertebral que es la Carretera Panamericana".

SIGUEN FAENAS

Taiba Fuentes, constructor civil santiaguino con 40 años en la empresa INELA, informó que en el tramo continuará faena de limpieza general de algunos lugares, señalización caminera, terminación de defensas laterales e instalación de garitas para la espera de movilización.

La misma firma contratista proseguirá las reparaciones del pavimento de avenida O'Higgins, hasta mediados de septiembre, probablemente con más fondos.

NUEVE INDULTOS EN CÁRCEL LOCAL

Nueve internos que se encontraban cumpliendo condena en el Centro de Readaptación Social de Chillán, resultaron favorecidos con la Ley de Indulto. Así lo indicó ayer a nuestro matutino el jefe de la unidad carcelaria local, comandante Raúl Lara Quiroz.

Agregó el oficial carcelario que los nueve indultados dejaron el presidio a principio de semana, y los delitos por los cuales fueron condenados, se relacionan con hurtos, lesiones, manejo en estado de ebriedad y otros. Mientras nueve condenados dejaron el presidio, otros 13 reos que se mantenían en libertad condicional, también fueron indultados.

REBAJAS DE PENAS

La Ley de Indulto permitió que cuatro internos que cumplían condena, lograsen esta rebaja. En iguales condiciones están tres reos con libertad condicional.

Por otra parte hay dos internos que cumplen condena cuyas situaciones están en estudio y, otro de libertad condicional, en idéntica situación. Estos casos de condena pueden ser resueltos en las próximas 24 horas.



HABILITADO EL BY PASS. - A primera hora de ayer, fue entregado al uso público, sin mayor solemnidad, el desvío de la Panamericana Sur, o Ruta 5, al poniente de Chillán. El tramo, de 8,3 kilómetros, demandó a Obras Públicas inversiones por más de

2.500 millones de pesos. En las fotografías, el jefe de terrenos de la empresa INELA, Juan Taiba Fuentes, explica que "había muchas presiones para que los abriéramos pronto". Abajo, un esbozo de trabajos "de detalles" en puentes y defensas camineras.

US\$ 50 TONELADAS DE REMOLACHA

En solamente cincuenta dólares por tonelada fue fijado ayer por la Industria Azucarera Nacional el nuevo precio para la remolacha que será cosechada en el otoño-invierno de 1991, tras las siembras en la próxima primavera. La Asociación Nacional de Productores, reunida a comienzo de este mes en Linares, había planteado su aspiración de 55 dólares.

El presidente de los remolacheros de Nuble, José Francisco Arrau Unzueta, dijo ayer a LA DISCUSIÓN que el valor dado a conocer por el gerente general de IANSA, Víctor Hugo Puchi, tras reunirse, en Santiago, con los administradores de plantas y dirigentes de los productores, "representa un mejoramiento superior al 10%, con relación a los 45 dólares base de este año".

GARANTIAS

Consultado acerca de las reacciones que entre los sembradores ñublenses provocó ayer el nuevo precio, Arrau Unzueta señaló que "aún es prematuro evaluarlas

"masivamente, pero a título personal yo lo encuentro al menos satisfactorio".

El dirigente empresarial chillaneño informó que, en esa misma reunión con el gerente general y altos ejecutivos de IANSA, se acordó promover otro encuentro de ambas partes con personeros del Ministerio de Agricultura, para estudiar un estatuto que garantice a los productores de remolacha un precio justo, cuando caiga el precio internacional del azúcar, que en los últimos años ha sido "excelente negocio para la IANSA", y perjudicial para los consumidores.

José Francisco Arrau indicó que, en los últimos años, los consumidores chilenos de azúcar se aborrazaron 40 millones de dólares, porque Chile no tuvo que traer este vital producto del extranjero.

Los remolacheros estiman que, cuando haya caídas del precio internacional, IANSA y el gobierno debieran tomar medidas efectivas para sustentar el cultivo de este tubérculo.

El bypass de Chillán Viejo

Entre 1970 y 1989 la población chilena creció en un 40% y la producción en un 60%, mientras que la inversión total del Ministerio de Obras Públicas disminuyó en el mismo período en un 34%. Un caso emblemático de ese abandono era Chillán, donde la Ruta 5, literalmente, pasaba por dentro de la ciudad. A fines de la década del 80, la congestión en la Avenida O'Higgins era igual o peor que en Santiago. Una anomalía asumida y hasta apreciada por algunos chillaneños, pero que se había vuelto insostenible con el paso de los años y el aumento del parque automotor. Llegó a su fin en 1990, cuando se habilitó el by pass del acceso sur en Chillán Viejo. Esta obra significó una inversión de M\$ 1.765.302, que equivalen a casi 90 mil millones de pesos en la actualidad.

9-05-1990

LA DISCUSIÓN

Fundado en 1870
AÑO CCXXI Nº 3686
Miércoles
9 de mayo de 1990
Edición de 16 páginas
Precio \$ 80
Chilón - Chile

Gobernador Jarpa:

"Problema Habitacional Es Crucial en Ñuble"

"Si hay un problema crucial en Ñuble, éste es el de la vivienda", dijo ayer a los periodistas locales el Gobernador Provincial de Ñuble, doctor Carlos Abel Jarpa Wevar en su nueva reunión-desayuno con los profesionales de la prensa.

La autoridad provincial, agregó que frente al grave problema de falta de viviendas de Ñuble para dar satisfacción a los requerimientos existentes, otras necesidades tendrán que esperar. "La educación está deficiente — agregó — pero, si un niño hoy no va a la escuela no es tan grave como que una familia no tenga dónde guarecerse de la lluvia, el frío y el viento es un problema que nos está golpeando todos los días".

Los planes de dotación del cupo necesario de viviendas son una de las materias de permanente preocupación de la autoridad y así se lo planteó al SEREMI del ramo, Sergio Moffat López en su reciente visita a la zona.

FOSEIN

El Fondo de Solidaridad e Inversiones del plan social del Gobierno, deberá entregar los aportes para encarar las primeras acciones en procura de la solución de este grave problema. Se estima que antes de fin de año el Fondo de Solidaridad esté operando y dando sus frutos.

EDUCACION

En el rubro de educación la autoridad informó que conforme se ha establecido en planes nacionales de reparación de establecimientos educacionales; de las

900 escuelas incluidas a nivel nacional, a la provincia de Ñuble le corresponden 59.

Junto con destacar la noticia desde su aspecto positivo, no dejó de mencionar que nos tocó una reparación de tal número de establecimientos educacionales, "porque tenemos los peores índices del Sistema de Medición de Calificación de Educación".

COREDE

Mañana deberá realizarse en Concepción la reunión ordinaria del Consejo Regional de Desarrollo, a la cual el Gobernador deberá concurrir. Agregó que el estudio de los proyectos existentes se haría en la reunión del mes de julio venidero.

En cuanto a las posibles visitas de algunos secretarios regionales ministeriales, dijo que cursará las correspondientes invitaciones. Aseguró que para mañana se anuncia el arribo a Chillán del SEREMI de Educación, Miguel Hinojosa Machuca, quien viene por primera vez a la zona.

Consultado sobre qué gestiones se han hecho o se harán para concretar la instalación de DIRINCO en Ñuble, indicó que se han cumplido algunas conversaciones al respecto y las reiterará ante la SEREMI de Economía, María Eugenia Moraga.

Finalmente, entre las muchas materias tratadas ayer, se reiteró la realización, hoy, del seminario de Jefes de Servicios, en la Casa Tabor.



REUNION-DESAYUNO. — El Gobernador, doctor Carlos Abel Jarpa junto a los representantes de la prensa local.

Fue Reabierto Ayer Caso "Puente El Ala"

Fundamentado en el Código de Procedimiento Penal, concretamente en la aparición de nuevos antecedentes y testigos, el magistrado titular del Tercer Juzgado de Letras de nuestra ciudad, Juan Villa Sanhueza, resolvió ayer reabrir el sumario criminal por el desaparecimiento, en el año 1973, del ex alumno del ex Instituto Comercial (hoy Liceo A/10) Juan Mauricio Poblete Troppa, a esa fecha de 19 años de edad. El caso es conocido como "del puente El Ala".

La disposición del juez

recae en la causa número 11.374 A, caratulada "por presunta desgracia", que en septiembre de 1979 sobreescribió (cerró) temporalmente el instructor de entonces, Guillermo Coccio Paredes, ahora ministro de la corte local, "mientras no aparezcan mayores antecedentes". Tal decisión fue confirmada por el tribunal de alzada, el 4 de octubre de ese mismo año.

NUEVOS ANTECEDENTES

Aunque con la resolución adoptada en la tarde de ayer, la investigación volvió al estado de sumario, y por tanto es secreta, trascendió que en el ma-

gistrado Villa Sanhueza pesaron fundamentalmente los nuevos antecedentes que le presentaron, en un escrito, los abogados de la familia afectada, Aldo Bernucci Díaz y Diego Recabarren Delgado.

Ellos inciden, en esencia, en el hallazgo, por parientes del joven Poblete Troppa, de osamentas y prendas de vestir en una sepultura del Cementerio chillanejo, oficialmente a nombre de José Gregorio Retamal Velásquez, otro estudiante desaparecido en septiembre de 1973. María Sabina, la madre del joven buscado, y sus hermanos María Cristina y Marcelo, sostienen que tales restos y ropas pertenecen a Juan Mauricio Poblete Troppa.

Quieren que Obispo Sea Declarado Reo

Aunque el Obispo de Linares, monseñor Carlos Camus Larenas, no se presentó personalmente, ayer, ante el ministro en visita designado por la Corte de Talca, su abogado Fernando García Díaz concurrió a una "audiencia de conciliación, con su colega Fidel Reyes Castillo, que en representación de Colonia Dignidad presentó una querrela criminal, por "injurias graves", contra el prelado católico.

El defensor de la organización germana, tras la no comparecencia de monseñor, y no habiéndose producido avenimiento con su colega García — le exigía una retractación pública —, anunció, categóricamente, que "seguiremos las acciones adelante", que presentará documentos y prueba de que el alto religioso ha mantenido "una campaña sistemática de desprestigio e injurias", y que pedirá su encargatoria de reo.

NO PROCEDERÍA

Reyes Castillo aseveró que "no nos interesan indemnizaciones, sino que la opinión pública de Chile sepa que hay gente interesada en hacer una campaña,

(Pase a la Pág. 15)



TERMINAL LA MERCED. — Su preocupación están manifestando a las autoridades locales los empresarios de las líneas intercomunales de buses por la excesiva presencia de comerciantes en los sectores aledaños al Terminal La Merced, quienes provocan muchas veces atochamientos innecesarios que retrasan el arribo y salida de las máquinas. La arteria más conflictiva corresponde a Sargento Aldea, camino obligado para los vehículos procedentes del sector cordillerano y del oriente en general, para cuya circulación muchas veces queda solamente una estrecha pasada entre sacos, canastos, triciclos y rumbas de diversos productos, todo lo cual "se condimenta" con la masiva presencia de comerciantes y público consumidor. Para evitar accidentes lamentables — que por fortuna aún no ocurren — se precisa con cierta urgencia un nuevo ordenamiento en todo el sector, dejando las veredas para la circulación de peatones y las calzadas para el desplazamiento vehicular. Mayor éxito se logrará con un poco de colaboración de los mismos comerciantes.

Déficit de viviendas

A pocos días de asumir en su cargo, el primer gobernador de la provincia tras la recuperación de la democracia, Carlos Abel Jarpa, exponía en La Discusión la compleja situación de vivienda que enfrentaban miles de familias en Ñuble. Jarpa, quien llegaría a ser diputado por más de 20 años, aseguró que el tema sería prioridad del gobierno que encabezaba Patricio Aylwin, a través de un programa llamado "Vivienda Progresiva" que tenía apoyo del Banco Interamericano de Desarrollo y consistía en una estructura básica entregada por el Estado, a la que se podían ir adicionando metros cuadrados de construcción. Era casi lo mismo a lo que actualmente el premiado arquitecto Alejandro Aravena denomina "vivienda incremental".

CIUDAD

28-03-1991

CIUDAD



Pérdida total y nueva concesión

Completamente destruido quedó el Hotel Termas de Chillán, después que un incendio ocurrido en la madrugada del 27 de marzo de 1991 se propagara por todas las viejas instalaciones de madera del centro turístico. El origen del fuego nunca pudo ser aclarado y se convirtió en objeto de controversia entre el municipio y la empresa concesionaria de la época, la Hotelera Somontur. Tras discutirse latamente en el gobierno local los pro y contra de poner término al contrato, se decidió finalmente suscribir un nuevo acuerdo con la firma controlada por la familia Giner que consideraba nuevas condiciones para ambas partes y establecía su vigencia hasta diciembre de 2002.

25-06-1992

CIUDAD

A casi dos años de iniciada la obra:

Se entregó remodelación de Mercado Municipal techado

"Esta es la obra más importante que la Municipalidad ha realizado en décadas, por la magnitud de los recursos invertidos", dijo el jefe comunal chillanejo, Rosauro Martínez Labbé, ayer en la ceremonia de entrega de las obras de remodelación del Mercado techado de Chillán a los locatarios.

Con la presencia de autoridades, invitados especiales, locatarios del mercado, dirigentes del sector, funcionarios municipales y comunidad, se cumplió ayer, después de las 19.30 horas con la ceremonia de entrega de los trabajos de remodelación, que se iniciaron con el abandono que hicieron del lugar, el 30 de agosto de 1990, los

locatarios. En septiembre, de ese año, la Municipalidad inició los trabajos de desarme del antiguo techo del Mercado. De acuerdo al proyecto elaborado, por la Dirección de Obras Municipales, se fue cumpliendo paulatinamente la tarea de largo aliento que ya concluyó.

"La idea primitiva -dijo al respecto el alcalde Martínez-, era abordar sólo el problema de la techumbre, pero la constatación de su realidad interna nos llevó a tomar la decisión de remodelarlo completamente. Y aquí lo tenéis, con su fisonomía tradicional, pero con la incorporación de elementos modernos que lo transforman en un mercado modelo en el país".

Casi dos años estuvo cerrado el Mercado chillanejo, obligando a los comerciantes que en él se cobijaban a buscar otros sitios para la instalación de sus negocios, con toda la secuela de problemas y pérdidas. Por ello su entrega, remodelado y en perfectas condiciones de uso, trajo alegría y confianza a los comerciantes del sector.

Y así lo enfatizó, ayer en su discurso, el miembro del directorio del gremio del sector, Manuel Ulloa, cuando dijo que "el sacrificio mancomunado, tanto de parte de nuestras autoridades como la de nuestros clientes y nosotros mismos, hoy se ve coronado con este moderno edificio al servicio de nuestra comuna y del país entero".

Luego expresó la gratitud de los locatarios hacia el jefe comunal, y le solicitó disculpas, por haberse tomado la libertad, sin su consentimiento, de colocar en el recinto una placa con el nombre de la autoridad comunal, como un reconocimiento a su labor en procura de este importante logro para Chillán.



ALCALDE.- El jefe comunal chillanejo, Rosauro Martínez Labbé al momento de hacer uso de la palabra, ayer.



LOCATARIO.- Manuel Ulloa, miembro del directorio de los locatarios del Mercado, en su discurso de ayer, agradeció las gestiones municipales en favor de esta obra.



MODERNA AMPLITUD.- Casi dos años demoraron los trabajos de remodelación del Mercado techado de Chillán. Ayer, junto al gobernador provincial de Ñuble, Carlos Abel Jarpa, parlamentarios de la zona, candidatos a concejales por Chillán, representantes de las más destacadas actividades de la zona, invitados especiales y locatarios, el alcalde Rosauro Martínez Labbé cumplió con la entrega de esta magnífica obra de remodelación. Líneas amplias y modernas son las que hoy luce este centro comercial chillanejo.



Remodelación del Mercado

En medio de un intenso clima político por la primera elección municipal tras el fin de la dictadura, la municipalidad de Chillán dirigida por el alcalde designado Rosauro Martínez Labbé, inauguraba la remodelación del Mercado. Nueva techumbre y estructuras, pero se mantuvo la Recova y sus emblemáticas cocinerías. Martínez, quien se convirtió después en diputado por RN, la definió como una de las obras municipales de mayor envergadura en la historia de la ciudad, por la inversión y por su relevancia patrimonial y comercial. Tres décadas después, el emblemático edificio se mantiene más o menos igual, reclamando una nueva renovación.

12-10-1995

CIUDAD

LA DISCUSION

\$ 180 Chillán - Chile
Jueves 12 de octubre de 1995

Fundado en 1870

AÑO CXXXVI N° 46.658
Edición de 16 páginas

Jefe de Tenencia de Carreteras señala que es la única solución

PIDEN LA DOBLE VIA PARA TRAMO MALDITO

La puesta en marcha de otros tramos ha demostrado clara disminución de accidentes.

(Página 12)

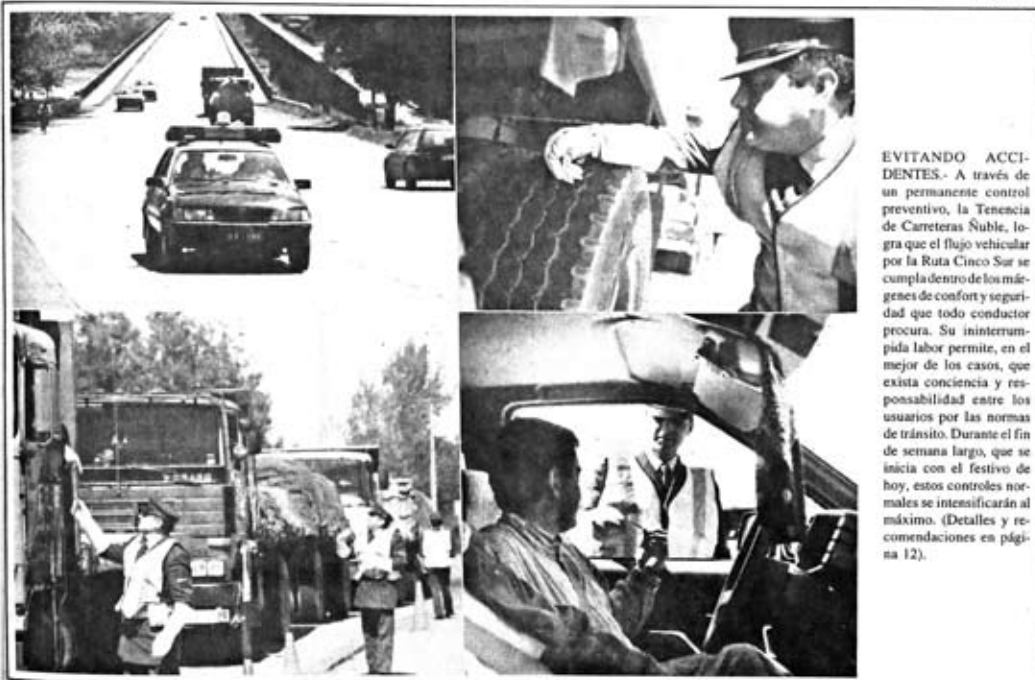

EVITANDO ACCIDENTES. A través de un permanente control preventivo, la Tenencia de Carreteras Ñuble, logra que el flujo vehicular por la Ruta Cinco Sur se cumpla dentro de los márgenes de confort y seguridad que todo conductor procura. Su ininterrumpida labor permite, en el mejor de los casos, que exista conciencia y responsabilidad entre los usuarios por las normas de tránsito. Durante el fin de semana largo, que se inicia con el festivo de hoy, estos controles normales se intensificarán al máximo. (Detalles y recomendaciones en página 12).

Escuelas agrícolas en Chillán

INAUGURAN OLIMPIADAS CODESSER

(Página 10)

Con diversas actividades

HOY SE CELEBRA DIA DE LA RAZA

(Página 13)

Ruta 5 con solo dos pistas

La Ruta 5 comenzó a construirse en 1945 sobre antiguas carreteras, que en el caso de Ñuble correspondía al antiguo Camino Real, utilizado durante la Colonia como el eje para unir a las principales ciudades de la zona centro-sur. Medio siglo después era la columna vertebral del país, sin embargo su estándar no se ajustaba a esa trascendencia. Con solo dos pistas y con un parque automotor en permanente ascenso, los accidentes con resultado de muerte en la zona, principalmente en el tramo San Carlos-Chillán se volvieron frecuentes. El reclamo de la comunidad crecía y así lo expone La Discusión en su portada del 12 de octubre de 1995 y en un artículo donde pide construir segundas pistas y mejores medidas de seguridad.

renovables
para una
vida mejor

arauco®

ANIVERSARIO

Saludamos a

Diario La Discusión

por sus 155 años
de historia.



18-11-2000

CIUDAD

Fundado en 1870 **LA DISCUSIÓN**

\$ 200 (atrasado \$ 300) Chillán - Chile, sábado 18 de noviembre de 2000 Año CXXXI, N° 42.512 Edición de 20 páginas

Y accesos a Ruta 5

Grave pugna por peajes en Bulnes

■ Con quema de neumáticos, vecinos pertenecientes a Coordinadora de Defensa de los Derechos de Bulnes, protestaron ayer por la incomunicación del sector industrial con la carretera, sector sur de la ciudad.

■ En tanto, alcalde Jorge Hidalgo Oñate anunció la presentación de un recurso de protección, porque -a su juicio- los peajes laterales no figurarían en las bases de la licitación. (Págs. 10 y 11)



Planta de tratamiento
Más de 230 millones de pesos se invirtieron en la construcción de la moderna planta de tratamiento de aguas servidas de Esbri, en San Ignacio. Las obras fueron inauguradas ayer. (Pág. 20)

Christian Chadwick, en Chillán
IANSA ESTA PREPARADA PARA COMPETIR
(Pág. 6)

Policía de Investigaciones CAPTURAN A PELIGROSO DELINCUENTE
(Pág. 7)

PROTESTA de los vecinos de Bulnes, efectuada ayer en la mañana, obligó a la empresa concesionaria Dumez GTM a desviar a camiones que transportaban asfalto al sector sur, a otras obras cercanas. En el lugar Carabineros dialogó con los manifestantes, evitando episodios de violencia que por momentos parecieron inminentes. No hubo detenidos.

Protestas por peajes laterales

La demorada modernización de la Ruta 5 encontró respuesta en el programa de concesiones impulsado por los gobiernos de Eduardo Frei y Ricardo Lagos. El modelo, vigente hasta nuestros días, consiste en entregar la administración de la carretera a una empresa privada, a cambio de construir doble vía, calles secundarias, pasarelas peatonales y otras obras definidas en un contrato de largo plazo que habilita a la concesionaria a cobrar por el uso de la ruta mediante peajes troncales y laterales. Los primeros están en medio de la Ruta 5, no así los segundos, instalados en el acceso a las comunas, causando el rechazo de las comunidades, como ocurrió en Bulnes, donde hubo sucesivas protestas que finalmente no sirvieron para revertir la medida.

07-12-2004

www.diarioladiscusion.cl

La Discusión

Fundado 5 de febrero de 1870

Chillán - Chile, martes 7 de septiembre de 2004 Año CXXXV, N° 43.892 Edición de 20 páginas \$ 200 (atrasado \$ 300)

En Chillán y Chillán Viejo

Con fuerza policial retiran máquinas tragamonedas

▶ Operativos ordenados por transgresión al Código Penal y Ley de Juegos de Azar. ▶ Al menos doce máquinas fueron requisadas por carabineros en los últimos días. 11

Chile y el Mundo

PINOCHET

Suprema declaró inadmisibile recusación, por lo que juez Guzmán podrá reprogramar interrogatorio. 15



RUSIA

Ayer comenzaron dos días de duelo nacional en memoria de las víctimas de escuela de Beslan. 16



Confirmar pavimentación

\$ 598 millones para pavimentos participativos en Chillán dio a conocer ayer el alcalde Aldo Bernucci, quien confirmó que entre los proyectos que se ejecutarán en el corto plazo destaca la instalación de capa asfáltica para la Avenida Andrés Bello. 9

Núble

FERROCARRILES

Visita del presidente de EFE ratifica interés de la empresa por instalarse en Chillán. 7



SALUD

En marcha nueva Unidad de Diálisis en Hospital Herminda Martín. Inversión llegó a \$ 40 millones. 8



POLICIAL

Sin éxito búsqueda de agricultor carmelino, que cumplió nueve días desaparecido. 10

Deportes

DESPIDEN A DT

Esau Bravo fue despedido de Nublense. Drástica medida fue adoptada anoche por el directorio. 13



CHILLÁN

HOY	MAÑANA
6	11
0	12

CIUDAD

El germen de los casinos populares

En 2004 dirigía la municipalidad el alcalde radical Aldo Bernucci Díaz, EFE estaba estudiando retomar el servicio de pasajeros Chillán-Santiago, el hospital Herminda Martín inauguraba una nueva unidad de diálisis y el recordado técnico Essau Bravo era despedido de Nublense por cuarta vez. En ese contexto, aparecía en la ciudad un nuevo problema asociado al juego ilegal y a la ludopatía: cientos de máquinas tragamonedas comenzaron a funcionar en grandes y pequeños locales de la intercomuna. La situación motivó una fuerte arremetida de las autoridades, pero sin éxito. Los empresarios del juego aprovecharon vacíos legales para revertir los decomisos y clausuras, muy parecido a la estrategia que usan hoy.

04-08-2008

CIUDAD

→ **Malos olores en Chillán.** Corema prepara sanciones contra planteles porcinos. P.6

Fundado en Chillán el 5 de febrero de 1870

LA DISCUSIÓN 138 años

\$250
Chillán
Lunes 4
agosto 2008
Nº 4.530
www.ladiscusion.cl

Cine en Ñuble
Director de "Huacho" proyecta nueva película
CULTURA, P.16

Música y salud
Personas sanas tienen acordes sinfónicos
TENDENCIAS, P.18

Renace ABBA
"Mamma Mia" los vuelve a situar en el número 1
ESPECTÁCULOS, P.17

→ **NOTABLE AVANCE CIENTÍFICO. PUEDE REVOLUCIONAR LA GANADERÍA Y MEDICINA CHILENA.** P.4+5

En campus Chillán de la UdeC nace primer clon de Chile: es una ternera y se llama Victoria

Investigadores lograron algo que parecía casi imposible y que constituye un hito de la ciencia no sólo a nivel nacional sino también mundial.



LA REGALONA. Victoria mimada por dos de sus "padres". Los científicos de la Facultad de Medicina Veterinaria, Detetty Rodríguez y Fidel Oviedo Castro. VICTOR ORILLANA

→ **POLICIAL.** P.7
Detienen al autor de mortal "vendetta" por encargo

→ **CASOS EN CHILLÁN.** P.8
Claves para evitar las cada vez más comunes "ciber estafas"

→ **CONTAMINACIÓN.** P.6
Listo informe para decretar a Chillán zona saturada

EL TIEMPO

CHILLÁN 5/12 • CHUBASCOS ☁
CONCEPCIÓN 6/14 • CHUBASCOS ☁
LOS ÁNGELES 7/11 • CHUBASCOS ☁

DEPORTES. Ñublense vuelve a perder y toca fondo P.4+5

Entrevista. Adolfo Chamblas, puro talento en el billar chileno P.7

Copa Sudamericana. Goleador de Sport Ancash tiene 40 años P.6

PIRI
SÓLO SABOR

Hito de la ciencia nacional

La noticia recorrió el mundo. En 2008, en el Campus Chillán de la Universidad de Concepción, un equipo de investigadores de la Facultad de Ciencias Veterinarias logró concretar el nacimiento de Victoria, la primera ternera clonada en Chile y América Latina, usando Hand Made Cloning (HMC), una técnica de clonación menos costosa que las convencionales, que consiste en el traspaso del núcleo de una célula de la especie que se quiere clonar en un óvulo enucleado, que se implanta en la hembra receptora. Después de Victoria vinieron Esperanza, Julieta y Romeo. Este último marcó un nuevo hito, pues nació de una ternera clonada. Actualmente, el laboratorio de biotecnología y sus investigadores son referentes a nivel nacional e internacional.

En Chillán existen quienes, con profesionalismo y talento, cumplen con la indispensable misión de narrar a diario el desarrollo y acontecimientos de la joven Región de Ñuble, de la que somos parte.

POR ESO, CMPC SALUDA AL DIARIO LA DISCUSIÓN EN SU ANIVERSARIO



**y le desea una larga vida
de periodismo de calidad al servicio
de la comunidad.**



28-02-2010

CIUDAD

Fundado en Chillán el 5 de febrero de 1870

LA DISCUSIÓN

EDICIÓN ESPECIAL

Chillán
Domingo 28
febrero 2010
Nº 45.879
www.ladiscusion.cl

Chillán sobrevive al mega terremoto que afectó al país



- Aunque aún no existe una cuantificación del daño en la ciudad, lentamente los servicios básicos se han ido reestableciendo.
- En Chillán no se aplicaría Toque de Queda. Estado de Excepción es sólo para el Gran Concepción.



El terremoto mentiroso

Chillán ha tenido en el transcurso de su historia que lidiar con agresivos movimientos telúricos que han marcado su desarrollo. El último fue el 27 de febrero de 2010 y aunque generó mucho menos daño que el sismo de 1939, destruyó más de 4 mil viviendas, por lo que se ganó el rótulo de “terremoto mentiroso”. Nuevamente La Discusión fue el primer diario en salir a circulación el día después de la catástrofe, iniciando un camino conocido: mostrar el desastre, coordinar y destacar las acciones de ayuda a la población, y marcar la agenda con un solo propósito: acelerar la reconstrucción, destacar lo bueno, criticar lo malo y recordarle a la autoridad las deudas de una provincia que fue el epicentro de los 8,8 Richter.

13-10-2010

→ A los 11 años comienza el consumo de drogas. Campaña busca prevenir temprana adicción_P.10

Fundado en Chillán el 5 de febrero de 1870

LA DISCUSIÓN

Chillán
Miércoles 13
octubre 2010
N° 145.105
www.ladiscusion.cl

\$300

Se lo ganó
Está a carta de gol frente
a Santiago Morning
DEPORTES_P.11

Expertos opinan
Apoyo familiar es clave para
la nueva vida de Juan Illanes
TENDENCIAS_P.21

Para románticos
Natalino anuncia primera visita a
Chillán y llegan con nuevo disco
ESPECTÁCULOS_P.20

→ HISTÓRICO RESCATE. A LAS 2.07 DE ESTA MADRUGADA MINERO CHILLANVEJANO ABRAZÓ A SU MUJER_P.4

**Lleno de alegría Juan Illanes
recuperó anoche su libertad**

→ EMOCIÓN_P.6

Con lágrimas
y champaña
Chillán Viejo
celebró rescate

→ INÉDITA MEDIDA_P.8

Municipios
paralizan hoy
en protesta por
dineros impagos

→ EJEMPLO NACIONAL_P.9

Chillán pide
consejos a Liceo
de San Nicolás

→ AGRÍCOLA_P.11

Campos de Ñuble
reciben mostaza
y camelina para
producir biodiésel

“Tengo mucho público”, fue su primera frase al salir del pozo que el mismo ayudó a construir. Luego saludó efusivamente a su señora Carmen Baeza, al Presidente Sebastián Piñera y bromeó con el ascenso: “fue un crucero”.

CIUDAD

Rescate del minero chillanvejano

El reloj marcaba las 2.07 del miércoles 13 de octubre de 2010 cuando el minero chillanvejano Juan Illanes salió de la cápsula Fénix 2, en la que fue izado 722 metros desde las entrañas de la tierra y quedó encguecido por los reflectores. Illanes fue uno de los líderes morales durante los 69 días que estuvo atrapado junto a 32 de sus compañeros en la mina San José, en Atacama, tras el derrumbe ocurrido el 5 de agosto. Durante ese tiempo estuvieron 17 días completamente incomunicados hasta que se supo que seguían vivos. Después de esta experiencia, Juan Illanes se dedicó a dar charlas motivacionales y fue candidato a la alcaldía de Chillán Viejo, en 2016.

15-05-2019

CIUDAD

Fundado en Chillán el 5 de febrero de 1870

LA DISCUSIÓN

Miércoles 15 de mayo de 2019, Año 149, N° 49.223. www.ladiscusion.cl

El Diario de la Región de Ñuble

La creación de una ciudad universitaria en Chillán será prioridad para la UdeC

Rector Carlos Saavedra la incluyó entre las 5 grandes ideas de progreso que impulsará la casa de estudios.

"Se han dado los pasos necesarios para comenzar a construir el plan maestro", confirmó ayer durante el acto de conmemoración del Centenario del plantel.

Distintas generaciones de alumnos y exalumnos; académicos, funcionarios y autoridades políticas y líderes gremiales confluieron ayer en una emotiva ceremonia que conmemoró los cien años desde la fundación de la Uni-

versidad de Concepción. El Teatro Biobío fue el escenario escogido para recibir a más de mil invitados. Durante el acto fueron homenajeados 37 alcaldes de diferentes comunas del centro sur de Chile (en la foto), cuyos

territorios colaboraron con el surgimiento de la primera universidad de regiones en 1919. Entre ellas estuvieron Coelemu, Ninhue, Ránquil, Chillán, Yungay y Bulnes.

CIUDAD > 4-7



FOTO: CRISTIAN CÁCERES



\$1.000 millones adeudan chillanejos que no pagan por el retiro de la basura

\$300

CIUDAD > 6

Los procesos judiciales tienen etapas que cumplir y en ese sentido yo estoy en pleno ejercicio, sigo como alcalde hasta que no haya una sentencia"

FELIPE AYLWIN
ALCALDE
DE CHILLÁN
VIEJO



POLÍTICA > 11



"Blancos" del Laja Diguillín suman apoyo de La Moneda para proyecto de riego

ECONOMÍA > 12

Intendencia de Ñuble declaró para hoy la primera Alerta Ambiental del año

CIUDAD > 6

Este año van 182 denuncias por presunta desgracia, 50% más que el año pasado

CIUDAD > 9

CALIDAD DEL AIRE PRÓXIMAS 24 HORAS EN LA INTERCOMUNA CHILLÁN - CHILLÁN VIEJO

ENTRE LAS 18:00 Y 06:00 HORAS, SOLO SE PERMITIRÁN HUMOS VISIBLES PROVENIENTES DE VIVIENDAS, DURANTE UN MÁXIMO DE 15 MINUTOS CONTINUOS, EN LA OPERACIÓN DE CALEFACTORES Y COCINAS A LEÑA.

BUENO

REGULAR

ALERTA

PREEMERGENCIA

EMERGENCIA

Centenario de la UdeC

En 2019 la Universidad de Concepción conmemoró su primer Centenario. Las celebraciones comenzaron en marzo de ese año y terminaron en marzo de 2020, cuando se asomaba la pandemia del covid-19. En 12 meses de actividades organizadas por la comunidad universitaria y otras entidades, hubo charlas, conferencias, talleres, conciertos, ferias, actividades culturales, deportivas y decenas de eventos gratuitos y abiertos al público general. En el acto principal del Centenario, realizado el 15 de mayo de 2019 en el Teatro del Biobío, el Rector Carlos Saavedra Rubilar anunció la creación de una ciudad universitaria en Chillán entre las 5 grandes ideas de progreso que impulsará la principal casa de estudios del sur de Chile en las próximas décadas.

12-03-2020

Fundado en Chillán el 5 de febrero de 1870

LA DISCUSIÓN

Viernes 13 de marzo de 2020, Año 150, N° 49.525. www.ladiscusion.cl

El Diario de la Región de Ñuble

SMA y PDI rastrean en relleno sanitario origen de olor a gas que inundó la ciudad

CIUDAD > 7

FOTO: CRISTIAN CÁCERES-H.



Están en el momento crucial para que un proceso constituyente decida terminar con este Estado tan centralizado*

PAULA PEÑA HASBÚN
DIRECTORA DEL MUSEO DE SANTA CRUZ DE LA SIERRA

POLÍTICA > 9



Escala la controversia por polémico audio de la gobernadora de Itata

POLÍTICA > 9

Confirman primer caso de COVID-19 en Chillán y sistema de salud ya se alista ante fase 3 de la pandemia

Hombre contagiado viajó a Perú junto a dos funcionarios del Colegio Concepción, donde ayer suspendieron clases y esperan resultados de exámenes para adoptar medidas de mayor alcance y duración.

Ministro de Salud calificó como inminente la fase de contagios comunitarios en tierra nacional ante lo cual se podrían considerar cuarentena en escuelas, empresas y establecimientos públicos.

\$400

CIUDAD > 4-6



Intendente propuso a CNR nuevas formas para la ejecución de embalses en Ñuble

ECONOMÍA > 10

Show de Princesa Alba y tributos a Soda Stereo y The Beatles destacan en cartelera del fin de semana



PANORAMAS > 13

Ñublense jugará sin público desde el 18 de marzo hasta el 19 de abril

DEPORTES > 15

El Covid-19 llega a Ñuble

Los chillanejos recién se estaban acomodando a las rutinas laborales y escolares cuando se registró el primer caso de covid-19 en Ñuble. Era un hombre de 29 años que viajó a Perú y que involuntariamente contagió a decenas de otras personas al asistir a un gimnasio en Chillán. Cuando se levantó la Emergencia Sanitaria, 2 años después, el balance en Ñuble arrojaba 1.267 personas fallecidas, y 118 mil contagiadas que lograron recuperarse.

La pandemia con sus cuarentenas y restricciones no solo alteró la vida social, sino también la económica. Se perdieron más de 10 mil empleos y la informalidad laboral se duplicó. Ambos problemas persisten hasta el día de hoy.

CIUDAD

24-03-2020

CIUDAD

Fundado en Chillán el 5 de febrero de 1870

LA DISCUSIÓN

Martes 24 de marzo de 2020, Año 150, N° 49.536. www.ladiscusion.cl

El Diario de la Región de Ñuble

Autoridades de Ñuble inician cuarentena preventiva tras contagio de director del Servicio de Salud

Medida afecta al Intendente, seremis de Salud y Transportes y a funcionarios de Salud Ñuble que tuvieron contacto con el directivo, que está en cuarentena preventiva desde el sábado.

CIUDAD > 8



Alcaldes cuestionan límites del cordón sanitario en la intercomuna

CIUDAD > 4-5

A NUESTROS APRECIADOS LECTORES EL PAPEL EN PAUSA

La pandemia mundial del coronavirus y su fuerte impacto en nuestra ciudad nos lleva a tomar una de las decisiones más difíciles de un medio periodístico impreso: suspender la circulación de su edición de papel.

Una medida extraordinaria, para una situación extraordinaria, con la convicción de que así estamos protegiendo a nuestros trabajadores, lectores y suplenteros, sin abandonar la responsabilidad de entregar información confiable, en la radio y plataformas digitales y redes sociales, sin costo para nuestras lectoras y lectores.

Es nuestra forma de ser responsables socialmente y coherentes con lo que promovemos.



Cores y concejales analizan realizar sesiones a través de videoconferencia

CIUDAD > 9-11



Transporte y construcción afectados por barrera sanitaria en Chillán

ECONOMÍA > 12

17

NUEVOS CASOS

de Covid-19 se reportaron durante las últimas 24 horas en Ñuble, 11 más que el día anterior.

CIUDAD > 6

Cierran posta de Puente Ñuble tras confirmarse contagio de enfermera

CIUDAD > 6

El último diario impreso

Como una amarga coincidencia, el año en que La Discusión conmemoraba un siglo y medio de vida, la pandemia del coronavirus obligó a detener su prensa rotativa, dejar de circular en papel y acelerar un proceso de digitalización que lo insertó en un nuevo escenario, dinámico y complejo. Pero el diario de Ñuble ha sabido salir adelante. Se puso en sintonía con los procesos tecnológicos que en los últimos 5 años vienen transformando al periodismo y a los medios de comunicación y consolidó nuevas audiencias. Actualmente, más de 150 mil personas reciben a diario sus informaciones a través de distintas plataformas. Según la consultora IPSOS es el medio de comunicación más valorado en Ñuble, por encima de los diarios nacionales y de sus competidores locales.

03-02-2023

CIUDAD

LA DISCUSIÓN Año 152 N° 50.568
Fundado el 5 de febrero de 1870 Viernes 3 de enero de 2023. www.ladiscusion.cl

Gobierno decreta Estado de Catástrofe para la Región de Ñuble



La Ministra del Interior, Carolina Tohá, anunció la medida hoy en la madrugada, tras una reunión del Comité de Gestión del Riesgo de Desastres, donde se tuvo en cuenta la situación meteorológica que se pronostica para los próximos días en la región, con temperaturas superiores a 40 grados y fuerte viento. En la jornada de ayer la emergencia se agudizó, con focos simultáneos en varias comunas: en Chillán se reactivó el incendio de Quilmo y 5 casas fueron destruidas en Villa Doña Francisca, mientras que las viviendas afectadas en Coelemu, Trehuaco, Quirihue, Chillán Viejo y Quillón superarían las 70. El fuego obligó a evacuar a las familias que viven en Nueva Aldea y a los operarios de la planta de celulosa, además de suspender el tránsito por la autopista del Itata.

FOTOGRAFÍAS: Cristian Cáceres H. - Mauricio Ulloa G.





Evacuación en la Villa Doña Francisca. Más de 1.500 hectáreas quemadas en Quillón. Quilmo, la desolación, el día después.

Una noche de fuego y terror

La noche del 1 de febrero de 2023, el sector suroriente de Chillán fue sitiado por el fuego. La rápida propagación de un incendio originado en Quilmo, generó una orden de evacuación masiva de 200 viviendas de la villa Jerusalén, donde las llamas llegaron a escasos metros de las casas. Sin embargo, esa noche de terror era solo un anticipo de lo que vendría: al día siguiente se reactivó el incendio de Quilmo y 5 casas fueron destruidas en la Villa Doña Francisca, mientras que las viviendas afectadas en Coelemu, Trehuaco, Quirihue, Ninhue, Chillán Viejo y Quillón superaron las 500. El fuego obligó a evacuar también a las familias que viven en Nueva Aldea, se quemó parte de la planta de celulosa, y la agricultura recibió el golpe más duro en tres décadas.

26-06-2023

CIUDAD

LA DISCUSIÓN

Año 153
N° 50.708

Fundado el 5 de febrero de 1870

Lunes 26 de junio de 2023. www.ladiscusion.cl

Emergencia mantiene 13 rutas interrumpidas y 1.550 aislados en Ñuble

Ciudad. P4-6



FOTOGRAFÍA: Mauricio Ulloa G.

Gobernador cuestiona centralismo para enfrentar emergencia.

"El modelo de respuesta centralizado frente a las catástrofes y emergencias está obsoleto", afirmó Crisóstomo, quien citó como ejemplo la demora en el arribo de aeronaves para el rescate de personas aisladas en Ñiquén.

En Chillán se registran 175 damnificados y 47 viviendas afectadas.

Los sectores más afectados en la ciudad son Islas del Sur, Villa Monterrico, El Emboque, Camino a Las Mariposas, Camino a Pinto, Santa Raquel y Callejón San Nicolás, principalmente por el desborde de ríos.

Gremios y Minagri evalúan daños en la actividad agrícola.

Hay preocupación por la afectación a cultivos e instalaciones, como sistemas de riego e infraestructura. Desde la SNA y Fedefruta criticaron la falta de infraestructura de almacenamiento de agua para regular crecidas.

HOY CIRCULA



Débil planificación territorial

Las graves consecuencias de las intensas lluvias registradas en junio de 2023 volvieron a mostrar una de las grandes debilidades que tiene nuestra región: la ausencia de una adecuada planificación territorial. Solo así se explica que muchas de las viviendas que resultaron inundadas por la crecida del río Ñuble se encontraran a menos de los 15 metros de distancia de la ribera, como exige la ley. O que la salida del río Chillán afectara viviendas construidas en parcelaciones irregulares, o que los ríos volvieran a su cauce histórico después de sucesivas intervenciones derivadas de la extracción ilegal de áridos. En el pasado fueron los terremotos y las erupciones volcánicas; hoy las amenazas son los incendios y las crecidas de ríos e inundaciones.





Primer diario tras la Guerra Civil

“La muerte del tirano” tituló la editorial La Discusión el 22 de septiembre de 1891, cuando La Discusión retorna su circulación luego de haber cerrado el matutino tras ser perseguido en el régimen de Balmaceda. “El tirano ha muerto, el hombre que tan infamemente pretendió encadenar a su patria”, agregó el director de la época. Años de convulsión política y división a los que no escapó La Discusión ni la prensa de la época. La guerra en Chile concitó gran atención además en el resto del mundo, convirtiéndose en un foco de atención para la prensa internacional. Los Estados Unidos apoyaban abiertamente a Balmaceda, mientras Gran Bretaña, no ocultaba sus preferencias por el partido de los revolucionarios.

18-09-1910

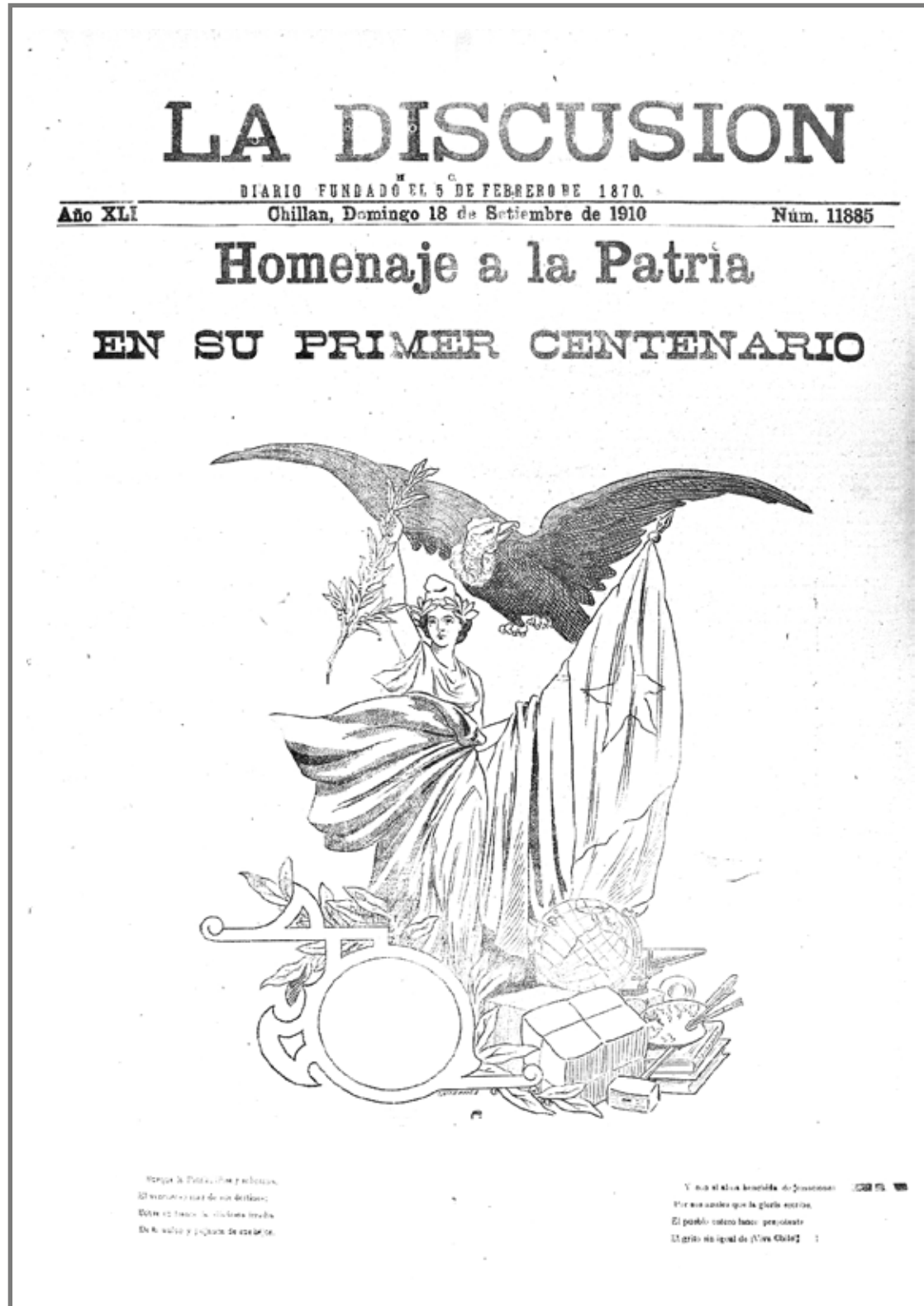

Centenario de la República

Para el año del Centenario de Chile, La Discusión consigue publicar la primera fotografía, la cual era de una pareja posando un paso de vals, para presentar un acto en el entonces Teatro O'Higgins. En la edición de ese día, el periódico sacó una edición especial que daba cuenta de la historia de la República y las celebraciones en Chillán, con la Banda del Regimiento como protagonista, competencias deportivas y actos oficiales presididos por las autoridades de la época. Las fiestas del centenario provocaron gran expectación y actividades en todas las ciudades del país, permaneciendo en el recuerdo y en las memorias de sus contemporáneos, como una de las más importantes celebraciones del siglo.

POLÍTICA

Dimite el Presidente Alessandri

Impacto genera en Chillán y Ñuble la dimisión del Presidente Arturo Alessandri. “En la noche se dirigió a Buenos Aires dejando firmadas las leyes despachadas por el Congreso y sancionadas por Consejo del Estado. El gobierno quedará en manos de una junta militar”, informaba La Discusión a los lectores sobre la crisis ocurrida en septiembre de 1924. Una semana más tarde la Junta Militar clausuró el Congreso mientras Alessandri hizo entrega del mando al vicepresidente y partió de viaje a Europa. En enero de 1925 un nuevo movimiento militar reemplazó a la junta anterior y promovió el regreso del Presidente Alessandri.

19-09-1925

Se promulga nueva Constitución

POLÍTICA

**Con toda solemnidad
se juró la nueva
Constitución Política**

La ceremonia en el Cuartel del Regimiento Chillán adquirió patrióticas proporciones.

El acto efectuado en la Intendencia

Conforme con lo que anunciamos, el Domingo 18 entró en vigencia la nueva Carta Fundamental de la República, aprobada en el referéndum popular que se verificó el 30 de Agosto último.

Con este motivo, ese día se realizaron en toda la República diversos actos destinados a dar solemnidad a tan magno acontecimiento.

Por lo que respecta a Chillán, a las diez de la mañana del Domingo tuvo lugar en el Cuartel del Regimiento de la guarnición la jura de la nueva Constitución. Esta ceremonia fué presenciada por numerosas personas.

Previo una hermosa alocución del Comandante General de Armas y Comandante del Regimiento, Teniente Coronel don Carlos Rossel, explicativa del significado del trascendental acto, se dió comienzo al juramento con el ceremonial que se usa para la tradicional Jura de la Bandera.

Los jefes y oficiales ejecutaron individualmente el acto y enseguida lo hicieron los conscriptos por escuadra.

La Banda de Músicos de la unidad armada dió mayor realce a la patriótica ceremonia.

Todos los asistentes a la jura fueron invitados al Casino de Oficiales donde se les ofreció una copa de champaña.

LA REUNION EN LA INTENDENCIA

En la tarde del Domingo, a las 4 mas o menos, se efectuó en los salones de la Intendencia una reunión de autoridades, funcionarios públicos y caracterizados vecinos, a fin de solemnizar la vigencia de la Nueva Carta Fundamental del Estado.

Concurrieron a este acto numerosas personas.

Después de explicarse el significado de la reunión, se levantó la siguiente acta:

«En Chillán, a diez y ocho de Octubre de mil novecientos veinticinco, reunidos en la sala de la Intendencia las autoridades y vecinos que suscriben, declaran solemnemente respetar y cumplir con todo el ardor patriótico las disposiciones de la nueva Carta Fundamental de la República, para que a su sombra el país haga vida próspera, tranquila y respetada. — (Firmados).— Luis A. Romo, Intendente; Carlos Rossel E., Teniente Coronel y Comandante General de Armas E.; Camus C., Teniente Coronel e Inspector de Tiro; Alejandro Pérez, Juez del Segundo Juzgado; L. A. Marin G., Comisario Jefe de Policía; N. Tondreau, Rector del Liceo de Hombres; J. Gumucio Velasco, Administrador de la Caja Nacional de Ahorros; R. del Valle, Inspector de la V Zona de Impuestos Internos; R. Bañares, Director de La Discusión; Rigoberto Rivas, Director de la Escuela Normal; Luis Contreras, Comandante de Carabineros; L. Latorre, Administrador de Correos; A. Vargas, Jefe del Distrito del Telégrafo del Estado; M. A. Rodríguez, Secretario de la Intendencia; doctor Exequiel Rodríguez, J. M. Flores Millán. (Siguen numerosas firmas).»

Terminada la redacción del acta preinserta, el señor Intendente ofreció a los asistentes a la reunión una copa de champaña.

Tras la crisis del año anterior, los lectores de La Discusión leen sobre la reforma al sistema político chileno, que se materializó en una nueva Constitución política, la que fue aprobada en 1925. La nueva carta fundamental fijó un régimen representativo, de carácter presidencial y con una separación estricta de poderes. El presidente desarrollaría las funciones de jefe de Estado y gobierno, nombrando y removiendo a los ministros; un Congreso bicameral tendría una función colegisladora; y la forma de gobierno territorial sería unitaria. Por otra parte, separó definitivamente la Iglesia del Estado y modernizó la estructura estatal.



02-03-1930

POLITICA

SERVICIO NOTICIOSO

Algunos de los miembros del Nuevo Congreso, en anteriores, sólo se destacaron por su pasividad

Nunca aportaron iniciativas progresistas ni ideas constructivas: su labor consistió únicamente en formar minúsculos. Elementos conocidos por su ineficacia y por su actitud cómica en el Congreso.

El futuro Parlamento pudo haber sido mejor, formado por un personal más seleccionado.—Los partidos políticos no tienen derecho a ignorar, por no seleccionarlos a tiempo, con el debido cuidado, a su personal.

El Contrato Eléctrico, calificado de escandaloso y dañino, es por lo menos beneficioso y conveniente para el país. Existe en esta materia una enorme incompreensión.

EL DIPUTADO LIBERAL POR SANTIAGO, DON ISMAEL EDWARDS M., HACE INTERESANTES DECLARACIONES SOBRE ASUNTOS DE ACTUALIDAD

El diputado liberal por Santiago, don Ismael Edwards M., en una interesante declaración hecha en el Congreso, expresó su opinión sobre la pasividad de algunos miembros del Congreso anterior. Dijo que, a su juicio, muchos de los que hoy forman parte del Congreso, en anteriores legislaturas, no hicieron más que formar minúsculos, sin aportar iniciativas progresistas ni ideas constructivas. Edwards M. afirmó que el futuro Parlamento pudo haber sido mejor, formado por un personal más seleccionado, pero que los partidos políticos no tienen derecho a ignorar, por no seleccionarlos a tiempo, con el debido cuidado, a su personal.

Edwards M. también habló sobre el Contrato Eléctrico, calificándolo de escandaloso y dañino, pero afirmó que, a su juicio, es por lo menos beneficioso y conveniente para el país. Existía una enorme incompreensión en esta materia.

Don Ismael Edwards M. es un abogado y político chileno, miembro del Partido Liberal. Fue diputado por Santiago en varias legislaturas.

LOS LIBROS TÉCNICOS QUE LE AYUDARAN A GANAR MAS DINERO

¿Puede alguien la PROPIEDAD INDUSTRIAL AL ALCANCE DE TODOS? Conoce de reglas y técnicas prácticas para obtener nuevos inventos de valor. \$ 2.00, 2.00, 2.00.

¿Puede alguien la PROPIEDAD INDUSTRIAL AL ALCANCE DE TODOS? Conoce de reglas y técnicas prácticas para obtener nuevos inventos de valor. \$ 2.00, 2.00, 2.00.

¿Puede alguien la PROPIEDAD INDUSTRIAL AL ALCANCE DE TODOS? Conoce de reglas y técnicas prácticas para obtener nuevos inventos de valor. \$ 2.00, 2.00, 2.00.

LA CONFERENCIA ENTRE PRODUCTORES DE SALTRE EN EL MEDITERRANEO

La delegación del Gobierno.—Viaje a Europa del Gerente de la Asociación de Productores de Salitre.

El Gerente de la Asociación de Productores de Salitre, don Juan Pablo, viajó a Europa para asistir a una conferencia entre productores de salitre en el Mediterráneo. La delegación del Gobierno acompañó al Gerente.

EL ESCANDALO DE LA CONSTRUCCION DE LA POBLACION DE LOS PELUQUEROS

Falta de honradez profesional de los constructores.—Se les obligará al pago de indemnizaciones.

Se ha hecho pública la noticia de que algunos constructores de la población de Los Peluqueros, en Chile, han sido acusados de falta de honradez profesional. Se les obligará al pago de indemnizaciones.

HOY SE DICTARA EL DECRETO QUE DECLARA ELECTOS A LOS SENADORES Y DIPUTADOS

inscritos ante el Conservador del Registro Electoral.—Desde hoy los nuevos congresales disfrutan de fueros y demás prerrogativas que les acuerda la Constitución y las leyes.—El 15 de Mayo tendrá lugar la reunión del Congreso Pleno.

Hoy se dictará el decreto que declara electos a los senadores y diputados. Los nuevos congresales disfrutará de fueros y demás prerrogativas que les acuerda la Constitución y las leyes. El 15 de Mayo tendrá lugar la reunión del Congreso Pleno.

EL LUNES SE CONOCERA EL AUTO CONDENATORIO EN EL PROCESO POR EL ATENTADO

contra el Excmo. señor Balmes del Campo.—El Ministro señor Bianchi cerró ayer el sumario.

El lunes se conocerá el auto condenatorio en el proceso por el atentado contra el Excmo. señor Balmes del Campo. El Ministro señor Bianchi cerró ayer el sumario.

LA DISCUSION

SUSCRIBASE A "LA DISCUSION"

¡SUSCRIBASE A "LA DISCUSION"!

Congreso Termal en Nube

Designado durante el gobierno de Carlos Ibáñez del Campo, su nombre proviene de las Termas de Chillán, lugar donde las directivas de los partidos políticos dan su aprobación a Ibáñez para que elabore los cupos y las listas de candidatos al Congreso. Con esa acción, se le quita al Congreso su carácter democrático, omitiéndose la voluntad popular para la elección de sus miembros. Las vacantes a llenar en esta elección correspondieron a 133 diputados y 20 senadores (la mitad de la Cámara Alta), y la correlación de fuerzas favoreció a los partidos políticos tradicionales. Los radicales obtuvieron 36 diputados, los liberales 32, los conservadores 24 y el los demócratas 27, en tanto que la Confederación Republicana de Acción Cívica de Obreros y Empleados de Chile (CRAC), organización política cercana a Ibáñez, quedó con 14 diputados.

21-03-1930

MILITARES Y NAVALES

Inspector General del Ejército se designó al general don Pedro Charpin.—Subsecretario de Aviación se nombró al comandante don Arturo Merino Benítez.—Asumió su cargo el nuevo jefe de la Escuadra, almirante don Alejandro García C.—Otras informaciones

Como se sabe, ha iniciado su expediente de retiro del servicio activo el Inspector General del Ejército, general don Francisco Javier Díaz Valderrama.

Con tal motivo, hoy el Ministro de la Guerra, general don Bartolomé Blanda, en nombre del Gobierno envió al general Díaz una nota de agradecimiento por los altos servicios que prestó al Ejército durante cuarenta años.

NUEVO INSPECTOR GENERAL

Por decreto de fecha de hoy se ha nombrado Inspector General del Ejército al general don Pedro Charpin, actual jefe de la Segunda División.

En reemplazo del general Charpin se nombró al general don Ambrosio Viaux, actual Inspector de Artillería.

Al general Viaux lo reemplazará el coronel don Guillermo Novoa, que acaba de regresar de Alemania, en donde desempeñaba el cargo de Adicto Militar a nuestra Legación en Berlín.

MISIÓN MILITAR DE CHILE EN FRANCIA

El comandante señor Fernández Tapia partirá el 17 de Abril a incorporarse a la Misión Militar de Chile en Francia.

SUBSECRETARIO DE AVIACION

Se nombró Subsecretario de Aviación al teniente coronel don Arturo Merino Benítez, actual jefe de los servicios de aviación.

EN EL CLUB NAVAL DE VALPARAISO

En el Club Naval de Valparaíso se ofreció hoy una gran recepción en honor del comodoro don Julio Allard y de los oficiales de los submarinos que acaban de llegar al país.

COMANDO DEL «BLANCO»

El capitán de navío don Luis Muñoz Artigas asumió hoy el cargo de comandante del crucero «Blanco Encalada», en reemplazo del capitán don Abel Campos, que ha sido nombrado comandante del acorazado «Almirante Latorre», actualmente en reparación en Inglaterra.

CAMBIO DE INSIGNIA DEL JEFE DE LA ESCUADRA

Hoy se efectuó a bordo del crucero «Blanco Encalada» el acto del cambio de la insignia del jefe de la escua-

POLÍTICA



Merino Benítez crea la Fuerza Aérea

El chillanejo Arturo Merino Benítez crea la Fuerza Aérea de Chile. “Subsecretario de Aviación se nombró al comandante Arturo Merino Benítez, actual jefe de los servicios de aviación”, informó la Discusión. La necesidad de reunir ambos servicios aéreos del Ejército y de la Marina, más el de la Línea Aérea Nacional (LAN), bajo un solo mando, fue un anhelo permanente del comodoro Arturo Merino Benítez, quien desde su designación en junio de 1926, como director de la Escuela de Aviación Militar, promovió la unificación de los tres servicios aéreos en una sola Fuerza Aérea Nacional, emulando con ello a los tres únicos países que hasta ese momento la tenían: Inglaterra, Francia e Italia.

05-11-1935

POLITICA

"LA DISCUSIÓN" — CHILLAN, (CHILE) — MIERCOLES 6 DE NOVIEMBRE DE 1935

PAGINA 7

El Presidente de la República concurre a todos los actos oficiales de las FIESTAS CENTENARIAS

El solemne Te Deum en la Plaza O'Higgins, congregó a numeroso público.— En el almuerzo popular en el Parque se tributaron al Excmo. señor Alessandri calurosas demostraciones de simpatía.

LA INAUGURACION DE LA EXPOSICION AGRICOLA, GANADERA E INDUSTRIAL. — EXITO DEL TORNEO. — HABLO EL MINISTRO DE AGRICULTURA, SEÑOR VALDES FONTECILLA. — EL GRAN BANQUETE QUE SE OFRECIO AÑOCHÉ AL PRESIDENTE EN EL CLUB DEL NUBLÉ. — LOS DISCURSOS. — OTROS DETALLES.

"FORMULO VOTOS GENEROSOS PORQUE CHILLAN SIGA COOPERANDO A LA VIDA NACIONAL EN FORMA BRILLANTE COMO LO HA HECHO HASTA AHORA"

DIJO EL PRESIDENTE DE LA REPUBLICA DURANTE EL BANQUETE POPULAR DE AYER EN EL RECINTO DE LA EXPOSICION.

Con entusiasmo asistieron a la inauguración de la Exposición Agrícola, Ganadera e Industrial, donados a la vida nacional en forma brillante como lo ha hecho hasta ahora.

En la mañana, a las 10, se inauguró la Exposición Agrícola, Ganadera e Industrial, donados a la vida nacional en forma brillante como lo ha hecho hasta ahora.

En la tarde, a las 10, se inauguró la Exposición Agrícola, Ganadera e Industrial, donados a la vida nacional en forma brillante como lo ha hecho hasta ahora.

En la noche, a las 10, se inauguró la Exposición Agrícola, Ganadera e Industrial, donados a la vida nacional en forma brillante como lo ha hecho hasta ahora.

En la mañana, a las 10, se inauguró la Exposición Agrícola, Ganadera e Industrial, donados a la vida nacional en forma brillante como lo ha hecho hasta ahora.

En la tarde, a las 10, se inauguró la Exposición Agrícola, Ganadera e Industrial, donados a la vida nacional en forma brillante como lo ha hecho hasta ahora.

En la noche, a las 10, se inauguró la Exposición Agrícola, Ganadera e Industrial, donados a la vida nacional en forma brillante como lo ha hecho hasta ahora.

En la mañana, a las 10, se inauguró la Exposición Agrícola, Ganadera e Industrial, donados a la vida nacional en forma brillante como lo ha hecho hasta ahora.

En la tarde, a las 10, se inauguró la Exposición Agrícola, Ganadera e Industrial, donados a la vida nacional en forma brillante como lo ha hecho hasta ahora.

En la noche, a las 10, se inauguró la Exposición Agrícola, Ganadera e Industrial, donados a la vida nacional en forma brillante como lo ha hecho hasta ahora.

En la mañana, a las 10, se inauguró la Exposición Agrícola, Ganadera e Industrial, donados a la vida nacional en forma brillante como lo ha hecho hasta ahora.



El Presidente de la República, Excmo. señor don Arturo Alessandri, que en el almuerzo popular de ayer y en el banquete social de anoche, recibió calurosas demostraciones de adhesión a su Gobierno.

En la mañana, a las 10, se inauguró la Exposición Agrícola, Ganadera e Industrial, donados a la vida nacional en forma brillante como lo ha hecho hasta ahora.

En la tarde, a las 10, se inauguró la Exposición Agrícola, Ganadera e Industrial, donados a la vida nacional en forma brillante como lo ha hecho hasta ahora.

En la noche, a las 10, se inauguró la Exposición Agrícola, Ganadera e Industrial, donados a la vida nacional en forma brillante como lo ha hecho hasta ahora.

En la mañana, a las 10, se inauguró la Exposición Agrícola, Ganadera e Industrial, donados a la vida nacional en forma brillante como lo ha hecho hasta ahora.

En la tarde, a las 10, se inauguró la Exposición Agrícola, Ganadera e Industrial, donados a la vida nacional en forma brillante como lo ha hecho hasta ahora.

En la noche, a las 10, se inauguró la Exposición Agrícola, Ganadera e Industrial, donados a la vida nacional en forma brillante como lo ha hecho hasta ahora.

En la mañana, a las 10, se inauguró la Exposición Agrícola, Ganadera e Industrial, donados a la vida nacional en forma brillante como lo ha hecho hasta ahora.

En la tarde, a las 10, se inauguró la Exposición Agrícola, Ganadera e Industrial, donados a la vida nacional en forma brillante como lo ha hecho hasta ahora.

En la noche, a las 10, se inauguró la Exposición Agrícola, Ganadera e Industrial, donados a la vida nacional en forma brillante como lo ha hecho hasta ahora.

En la habitación popular en Chillan.

En la tarde, a las 10, se inauguró la Exposición Agrícola, Ganadera e Industrial, donados a la vida nacional en forma brillante como lo ha hecho hasta ahora.

En la mañana, a las 10, se inauguró la Exposición Agrícola, Ganadera e Industrial, donados a la vida nacional en forma brillante como lo ha hecho hasta ahora.

En la tarde, a las 10, se inauguró la Exposición Agrícola, Ganadera e Industrial, donados a la vida nacional en forma brillante como lo ha hecho hasta ahora.

En la noche, a las 10, se inauguró la Exposición Agrícola, Ganadera e Industrial, donados a la vida nacional en forma brillante como lo ha hecho hasta ahora.

En la mañana, a las 10, se inauguró la Exposición Agrícola, Ganadera e Industrial, donados a la vida nacional en forma brillante como lo ha hecho hasta ahora.

En la tarde, a las 10, se inauguró la Exposición Agrícola, Ganadera e Industrial, donados a la vida nacional en forma brillante como lo ha hecho hasta ahora.

En la noche, a las 10, se inauguró la Exposición Agrícola, Ganadera e Industrial, donados a la vida nacional en forma brillante como lo ha hecho hasta ahora.

En la mañana, a las 10, se inauguró la Exposición Agrícola, Ganadera e Industrial, donados a la vida nacional en forma brillante como lo ha hecho hasta ahora.

En la tarde, a las 10, se inauguró la Exposición Agrícola, Ganadera e Industrial, donados a la vida nacional en forma brillante como lo ha hecho hasta ahora.

En la noche, a las 10, se inauguró la Exposición Agrícola, Ganadera e Industrial, donados a la vida nacional en forma brillante como lo ha hecho hasta ahora.

En la mañana, a las 10, se inauguró la Exposición Agrícola, Ganadera e Industrial, donados a la vida nacional en forma brillante como lo ha hecho hasta ahora.

En la tarde, a las 10, se inauguró la Exposición Agrícola, Ganadera e Industrial, donados a la vida nacional en forma brillante como lo ha hecho hasta ahora.

En la noche, a las 10, se inauguró la Exposición Agrícola, Ganadera e Industrial, donados a la vida nacional en forma brillante como lo ha hecho hasta ahora.

En la mañana, a las 10, se inauguró la Exposición Agrícola, Ganadera e Industrial, donados a la vida nacional en forma brillante como lo ha hecho hasta ahora.

En la tarde, a las 10, se inauguró la Exposición Agrícola, Ganadera e Industrial, donados a la vida nacional en forma brillante como lo ha hecho hasta ahora.

En la noche, a las 10, se inauguró la Exposición Agrícola, Ganadera e Industrial, donados a la vida nacional en forma brillante como lo ha hecho hasta ahora.

En la mañana, a las 10, se inauguró la Exposición Agrícola, Ganadera e Industrial, donados a la vida nacional en forma brillante como lo ha hecho hasta ahora.

En la tarde, a las 10, se inauguró la Exposición Agrícola, Ganadera e Industrial, donados a la vida nacional en forma brillante como lo ha hecho hasta ahora.

En la noche, a las 10, se inauguró la Exposición Agrícola, Ganadera e Industrial, donados a la vida nacional en forma brillante como lo ha hecho hasta ahora.

El Secretario de la Presidencia, por encargo de señor Alessandri, felicita a "LA DISCUSION"

En la tarde de ayer recibimos en nuestra casa la visita del Secretario-Jefe de la Presidencia de la República, don Ramón Bravo, y del Ministro de T. y C. don Luis Mandulano Tobo, quienes nos hicieron presente las felicitaciones del Presidente de la República por la edición de ayer en homenaje al Centenario de Chile.

Al despedirse, los señores Mandulano Tobo, y Nelson Bravo nos expresaron sus expresiones de afecto por la "LA DISCUSION", afecto que sostiene también un permanente interés por su labor periodística.

Escolares pemuc años no conocían al Presidente

Y vinieron especialmente a verlo.

En la tarde de ayer recibimos en nuestra casa la visita del Secretario-Jefe de la Presidencia de la República, don Ramón Bravo, y del Ministro de T. y C. don Luis Mandulano Tobo, quienes nos hicieron presente las felicitaciones del Presidente de la República por la edición de ayer en homenaje al Centenario de Chile.

Al despedirse, los señores Mandulano Tobo, y Nelson Bravo nos expresaron sus expresiones de afecto por la "LA DISCUSION", afecto que sostiene también un permanente interés por su labor periodística.

En la mañana, a las 10, se inauguró la Exposición Agrícola, Ganadera e Industrial, donados a la vida nacional en forma brillante como lo ha hecho hasta ahora.

En la tarde, a las 10, se inauguró la Exposición Agrícola, Ganadera e Industrial, donados a la vida nacional en forma brillante como lo ha hecho hasta ahora.

En la noche, a las 10, se inauguró la Exposición Agrícola, Ganadera e Industrial, donados a la vida nacional en forma brillante como lo ha hecho hasta ahora.

En la mañana, a las 10, se inauguró la Exposición Agrícola, Ganadera e Industrial, donados a la vida nacional en forma brillante como lo ha hecho hasta ahora.

En la tarde, a las 10, se inauguró la Exposición Agrícola, Ganadera e Industrial, donados a la vida nacional en forma brillante como lo ha hecho hasta ahora.

En la noche, a las 10, se inauguró la Exposición Agrícola, Ganadera e Industrial, donados a la vida nacional en forma brillante como lo ha hecho hasta ahora.

En la mañana, a las 10, se inauguró la Exposición Agrícola, Ganadera e Industrial, donados a la vida nacional en forma brillante como lo ha hecho hasta ahora.

En la tarde, a las 10, se inauguró la Exposición Agrícola, Ganadera e Industrial, donados a la vida nacional en forma brillante como lo ha hecho hasta ahora.

En la noche, a las 10, se inauguró la Exposición Agrícola, Ganadera e Industrial, donados a la vida nacional en forma brillante como lo ha hecho hasta ahora.

En la mañana, a las 10, se inauguró la Exposición Agrícola, Ganadera e Industrial, donados a la vida nacional en forma brillante como lo ha hecho hasta ahora.

En la tarde, a las 10, se inauguró la Exposición Agrícola, Ganadera e Industrial, donados a la vida nacional en forma brillante como lo ha hecho hasta ahora.

En la noche, a las 10, se inauguró la Exposición Agrícola, Ganadera e Industrial, donados a la vida nacional en forma brillante como lo ha hecho hasta ahora.

En la mañana, a las 10, se inauguró la Exposición Agrícola, Ganadera e Industrial, donados a la vida nacional en forma brillante como lo ha hecho hasta ahora.

En la tarde, a las 10, se inauguró la Exposición Agrícola, Ganadera e Industrial, donados a la vida nacional en forma brillante como lo ha hecho hasta ahora.

En la noche, a las 10, se inauguró la Exposición Agrícola, Ganadera e Industrial, donados a la vida nacional en forma brillante como lo ha hecho hasta ahora.

Centenario de Chillán

"Presidente de la República concurre a todos los actos oficiales de las Fiestas Centenarias", tituló en noviembre de 1935 La Discusión, en el contexto de la celebración los 100 años desde el actual emplazamiento de Chillán, instalado en su ubicación hasta la fecha tras el terremoto de 1835. "El solemne Te Deum en la Plaza O'Higgins congregó a numeroso público. En el almuerzo popular en el parque se tributaron al excelentísimo señor Alessandri calurosas demostraciones de simpatía", detalló el diario. Además hubo un banquete en el Club de Nuble, se inauguró una clínica dental para los escolares de Chillán y el secretario de la Presidencia felicitó a La Discusión por su labor informativa en la provincia.

08-08-1936

DE INTERES PRACTICO

Por felicidad para la ciudad de Chillán, la Corte de Apelaciones es ya un hecho, una realidad palpable, a cortos meses más. Ya en otras oportunidades hemos hecho ver los beneficios que de todo orden significará esta situación para la ciudad. Queremos ahora, tratar una cuestión de interés práctico para los vecinos, especialmente para las personas pudientes, con capitales estancados en los bancos.

Con la creación de la Corte, llegarán a Chillán las familias de sus ministros, del relator, del abogado de la defensa Fiscal, del abogado auxiliar y de numerosos abogados que desean establecerse entre nosotros. Todas estas personas necesitarán casa donde vivir y todas ellas están en condiciones de pagar arriendos superiores a cuatrocientos pesos mensuales. Ahora bien, ¿tiene Chillán casas en condiciones de confort necesarias que proporcionar a estas familias? Podemos asegurar que no. Conocemos sobradamente las casas de Chillán. Son pocas, las que reúnen verdadera comodidad y responden a las necesidades de la vida moderna. Las que existen, las ocupan sus dueños o se encuentran arrendadas.

Se presenta pues la ocasión para que la gente con dinero, edifique o refaccione en buena forma sus casas destinadas al arriendo. La perspectiva de buenos arriendos, tanto mejores cuanto mejores sean las condiciones de la propiedad dada en arrendamiento, son excelentes y remunerativas.

No hay que desperdiciar la oportunidad, ni hay que dormirse para ello. La Corte debe empezar a funcionar el primero de Enero próximo. Los nombramientos de los funcionarios se harán a más tardar, en la primera quincena de Diciembre. Esa gente tendrá que estar entre nosotros a fines de ese mes y las casas deben estar en condiciones, para ese entonces, de recibirlos. De aquí a Diciembre solo quedan cinco meses, tiempo apenas indispensable para construir o refaccionar rápidamente. Una buena casa, no necesita ser un monumento de extensión. Lo que es necesario es que ella sea bien distribuida, que se consulten en ella, todas las comodidades a que gente culta está acostumbrada. No es necesario tampoco que esas construcciones sean lujosas. Una sencillez elegante y bien estudiada, dará esa sensación fácilmente. Aire, luz y sol, son elementos indispensables de una buena construcción y la abaratan.

Entre nosotros hay gente capaz de realizar todo esto en buenas condiciones y con rapidez. Solo falta la iniciativa privada que impulse esta labor. Ganarán con ella la ciudad y los capitalistas. Un arriendo de quinientos pesos mensuales, por una casa confortable, no es ninguna novedad, ni asusta a nadie. No es tampoco una bicocha, que no valga la pena de ser aprovechada. Es este uno de los primeros beneficios materiales de la Corte.

A. E.

El clero de Santiago encara resueltamente al

POLÍTICA

Se crea la Corte de Apelaciones

La ley 5867, de 8 de agosto de 1936, estableció la nueva Corte de Apelaciones de Chillán, determinando como territorios la Provincia de Ñuble y los departamentos de Parral y Cauquenes de la Provincia de Maule, segregando estos territorios de las cortes de Concepción y Talca respectivamente. Posteriormente, en 1937, se instaló en el primer piso del antiguo edificio de la Intendencia de Ñuble, el cual resultó destruido tras el terremoto de Chillán de 1939. Tras el sismo, la institución estuvo de manera esporádica por varias propiedades de Avenida Libertad, mientras que paralelamente era construido el Edificio de los Servicios Públicos de Chillán, donde abre en 1944.

19-01-1949

GOLOTTICA

EDICION DE 8 PAGOS

LA DISCUSION

DIRECTOR: ALFONSO LARREA YRARRIZABAL
FOTO: BEN GARCIA S.A.D.
Nº 2307

ARO LXXIX Nº 202 DEL DIA 5 DE 1949

"LA DISCUSION", CHILLAN, (CHILE) DOMINGO 9 DE ENERO DE 1949.

Nº 2307

"Estoy seguro que sabréis hacer cumplido honor a la responsabilidad histórica que adquiriréis", dijo S. E.

Más o menos a las 14,7 horas S. E. firmó el decreto que promulgó Ley voto femenino

La consecución se efectuó en el teatro Municipal con una numerosa concurrencia de mujeres, parlamentarios, el Pde. del Senado, miembros del Cuerpo Diplomático y distinguidos políticos.

OSERDIO FLORAL A LA PRIMERA DAMA

SANTIAGO, 9 (EP).— El señor Oserdio Floral, jefe de la delegación chilena en la Primera Asamblea de la Organización de Estados Americanos, se reunió con la Primera Dama, Señora Gabriela Mistral, en la noche del sábado. El señor Floral, quien viajó en avión, se reunió con la Primera Dama en su residencia, donde se conversó largamente sobre la situación política y social de Chile. La Primera Dama expresó su satisfacción por la visita del señor Floral y le deseó una feliz estancia en Chile. El señor Floral le agradeció la recepción y le expresó su confianza en que la Primera Dama continuaría siendo una gran colaboradora de la causa chilena.

El Alcalde de Sigo, renuncio

SANTIAGO, 9 (EP).— El señor don Sigo, alcalde de la comuna de Sigo, renunció a su cargo el día 8 de enero. El señor Sigo, quien ha ejercido el cargo durante varios años, fue sucedido por el señor don Sigo, quien asumió el cargo el día 9 de enero.

BAÑOS VENEGAS

VENEGAS DE SALINAS 9 y 10, 11 y 12, 13 y 14, 15 y 16, 17 y 18, 19 y 20, 21 y 22, 23 y 24, 25 y 26, 27 y 28, 29 y 30, 31 y 32, 33 y 34, 35 y 36, 37 y 38, 39 y 40, 41 y 42, 43 y 44, 45 y 46, 47 y 48, 49 y 50, 51 y 52, 53 y 54, 55 y 56, 57 y 58, 59 y 60, 61 y 62, 63 y 64, 65 y 66, 67 y 68, 69 y 70, 71 y 72, 73 y 74, 75 y 76, 77 y 78, 79 y 80, 81 y 82, 83 y 84, 85 y 86, 87 y 88, 89 y 90, 91 y 92, 93 y 94, 95 y 96, 97 y 98, 99 y 100, 101 y 102, 103 y 104, 105 y 106, 107 y 108, 109 y 110, 111 y 112, 113 y 114, 115 y 116, 117 y 118, 119 y 120, 121 y 122, 123 y 124, 125 y 126, 127 y 128, 129 y 130, 131 y 132, 133 y 134, 135 y 136, 137 y 138, 139 y 140, 141 y 142, 143 y 144, 145 y 146, 147 y 148, 149 y 150, 151 y 152, 153 y 154, 155 y 156, 157 y 158, 159 y 160, 161 y 162, 163 y 164, 165 y 166, 167 y 168, 169 y 170, 171 y 172, 173 y 174, 175 y 176, 177 y 178, 179 y 180, 181 y 182, 183 y 184, 185 y 186, 187 y 188, 189 y 190, 191 y 192, 193 y 194, 195 y 196, 197 y 198, 199 y 200, 201 y 202, 203 y 204, 205 y 206, 207 y 208, 209 y 210, 211 y 212, 213 y 214, 215 y 216, 217 y 218, 219 y 220, 221 y 222, 223 y 224, 225 y 226, 227 y 228, 229 y 230, 231 y 232, 233 y 234, 235 y 236, 237 y 238, 239 y 240, 241 y 242, 243 y 244, 245 y 246, 247 y 248, 249 y 250, 251 y 252, 253 y 254, 255 y 256, 257 y 258, 259 y 260, 261 y 262, 263 y 264, 265 y 266, 267 y 268, 269 y 270, 271 y 272, 273 y 274, 275 y 276, 277 y 278, 279 y 280, 281 y 282, 283 y 284, 285 y 286, 287 y 288, 289 y 290, 291 y 292, 293 y 294, 295 y 296, 297 y 298, 299 y 300, 301 y 302, 303 y 304, 305 y 306, 307 y 308, 309 y 310, 311 y 312, 313 y 314, 315 y 316, 317 y 318, 319 y 320, 321 y 322, 323 y 324, 325 y 326, 327 y 328, 329 y 330, 331 y 332, 333 y 334, 335 y 336, 337 y 338, 339 y 340, 341 y 342, 343 y 344, 345 y 346, 347 y 348, 349 y 350, 351 y 352, 353 y 354, 355 y 356, 357 y 358, 359 y 360, 361 y 362, 363 y 364, 365 y 366, 367 y 368, 369 y 370, 371 y 372, 373 y 374, 375 y 376, 377 y 378, 379 y 380, 381 y 382, 383 y 384, 385 y 386, 387 y 388, 389 y 390, 391 y 392, 393 y 394, 395 y 396, 397 y 398, 399 y 400, 401 y 402, 403 y 404, 405 y 406, 407 y 408, 409 y 410, 411 y 412, 413 y 414, 415 y 416, 417 y 418, 419 y 420, 421 y 422, 423 y 424, 425 y 426, 427 y 428, 429 y 430, 431 y 432, 433 y 434, 435 y 436, 437 y 438, 439 y 440, 441 y 442, 443 y 444, 445 y 446, 447 y 448, 449 y 450, 451 y 452, 453 y 454, 455 y 456, 457 y 458, 459 y 460, 461 y 462, 463 y 464, 465 y 466, 467 y 468, 469 y 470, 471 y 472, 473 y 474, 475 y 476, 477 y 478, 479 y 480, 481 y 482, 483 y 484, 485 y 486, 487 y 488, 489 y 490, 491 y 492, 493 y 494, 495 y 496, 497 y 498, 499 y 500, 501 y 502, 503 y 504, 505 y 506, 507 y 508, 509 y 510, 511 y 512, 513 y 514, 515 y 516, 517 y 518, 519 y 520, 521 y 522, 523 y 524, 525 y 526, 527 y 528, 529 y 530, 531 y 532, 533 y 534, 535 y 536, 537 y 538, 539 y 540, 541 y 542, 543 y 544, 545 y 546, 547 y 548, 549 y 550, 551 y 552, 553 y 554, 555 y 556, 557 y 558, 559 y 560, 561 y 562, 563 y 564, 565 y 566, 567 y 568, 569 y 570, 571 y 572, 573 y 574, 575 y 576, 577 y 578, 579 y 580, 581 y 582, 583 y 584, 585 y 586, 587 y 588, 589 y 590, 591 y 592, 593 y 594, 595 y 596, 597 y 598, 599 y 600, 601 y 602, 603 y 604, 605 y 606, 607 y 608, 609 y 610, 611 y 612, 613 y 614, 615 y 616, 617 y 618, 619 y 620, 621 y 622, 623 y 624, 625 y 626, 627 y 628, 629 y 630, 631 y 632, 633 y 634, 635 y 636, 637 y 638, 639 y 640, 641 y 642, 643 y 644, 645 y 646, 647 y 648, 649 y 650, 651 y 652, 653 y 654, 655 y 656, 657 y 658, 659 y 660, 661 y 662, 663 y 664, 665 y 666, 667 y 668, 669 y 670, 671 y 672, 673 y 674, 675 y 676, 677 y 678, 679 y 680, 681 y 682, 683 y 684, 685 y 686,

Voto femenino presidencial

“Se firmó el decreto que promulgó Ley de Voto Femenino”, informó La Discusión en enero de 1949. “La ceremonia se realizó en el Teatro Municipal, con una numerosa concurrencia de mujeres, parlamentarios, el presidente del Senado, miembros del cuerpo diplomático y dirigentes políticos”, añadió el diario. Las mujeres participaron por primera vez en la elección presidencial de 1952, en donde fue electo Carlos Ibáñez de Campo. Desde entonces, su participación en los procesos electorales se fue ampliando progresivamente hasta llegar en 1970 a la paridad con los votantes masculinos.

POLITICA

“Junta Militar asumió el mando” fue el titular con que el diario La Discusión informó el golpe militar y sus efectos en Chillán y Ñuble, en septiembre de 1973. “Ochenta personas fueron detenidas por militares”, agregó en otras de sus notas en portada, donde además se anunciaba que quedaban “prohibidas todas las manifestaciones”. Los acontecimientos comenzaron a desarrollarse temprano el día anterior. Informado de la sublevación de la Armada, Allende se dirigió raudamente al Palacio de La Moneda a las 7.30 horas, el que estaba custodiado por tanquetas de carabineros. Luego de conocido el primer comunicado de la Junta Militar, poco a poco se fueron retirando. Cuarenta y cinco minutos más tarde, se iniciaba el ataque al palacio de gobierno por tierra.

LA DISCUSSION

EDICIÓN DE 8 PAGINAS

El mayor programa se presentó, sin duda, en el momento del anuncio de los votos en las mesas, algunas de las cuales, como ocurrió en el local de sucurios de la Escuela Bética, de Chiloé, por ejemplo, aún a la medianoche no habían terminado a su labor.

Para misma atención se repitió en el resto del país, lo que ha reducido la posibilidad de conocer un resultado claro.

En la última página de nuestra edición damos a conocer los resultados intermedios del Pollero en Chile y en diferentes comarcas de la provincia de Buenos Aires.



“Plebiscito: tendencia al No”, fue el titular de La Discusión la mañana después de ese día histórico para Chile, donde se empezaba a recuperar la democracia. “En Chillán y la Provincia de Ñuble los recuentos de votos fueron lentos, pero a la larga, dieron un panorama más o menos claro, con un porcentaje un tanto equiparados”, fue la dubitativa bajada de la época, que además informó un hecho clave ocurrido en Santiago: “Después de las 1 de la madrugada, el general Fernando Matthei, comandante en jefe de la Fuerza Aérea y miembro de la Junta de Gobierno, después de una reunión con el Presidente Pinochet, demás integrantes de la junta y ministros de Estado, reconoció el triunfo de la opción No”.

12-03-1990

LA DISCUSIÓN

Fundado en 1870
AÑO CXLI N° 38629
Luzco
12 de Marzo de 1990
Edición de 16 páginas
Precio \$ 80
Chilán - Chile

Presidente del Senado:

¡BIENVENIDA DEMOCRACIA!



LA TRANSMISION DEL MANDO

VALPARAISO.- Tal como estaba previsto, se cumplió ayer con todas las ceremonias que dieron forma y vida a la Transmisión del Mando Presidencial. Después de 16 años entregó el Mando de la Nación, el Capitán General Augusto Pinochet Ugarte, al abogado elegido en los comicios del 14 de diciembre pasado, Patricio Aylwin Azócar.

Las fotos muestran, a la izquierda arriba, la nuevo Primer Mandatario, Presidente de Chile, con la Banda Presidencial; a la derecha el instante en que, ya proclamado Presidente, recibe el saludo del ex mandatario y actual Comandante en Jefe del Ejército, Augusto Pinochet. En las fotos inferiores, a la izquier-

da, el repleto salón de sesiones del Congreso Nacional, en Valparaíso; a la derecha, el histórico instante en que Patricio Aylwin firma el acta que lo proclama como Presidente de la República, y, de acuerdo con la

Dijo ayer el Presidente Patricio Aylwin

Juntos construiremos una Patria libre y fraterna para todos los chilenos

Constitución, se "compromete, entre otras cosas de la más elevada importancia, a velar por la seguridad de Chile, y por hacer cumplir y respetar las leyes que dan al país la condición de una democracia plena".



“Bienvenida democracia”

El Presidente electro Patricio Aylwin Azócar asume el mando en el Congreso, en un día simbólico que La Discusión registró con un titular igual de simbólico. “Juntos construiremos una Patria libre y fraterna para todos los chilenos”, fueron las palabras del primer discurso del mandatario, que marcó el inicio del retorno a la democracia en el país. Patricio Aylwin Azócar (militante del Partido Demócrata Cristiano) fue el candidato presidencial de la Concertación de Partidos Por la Democracia y el primer Presidente de Chile después de la dictadura. Su mandato se enfocó a la consolidación interna de la democracia y la convivencia nacional: se restablecieron las instituciones democráticas, se enfatizó la importancia del respeto a los derechos humanos y se controló la tensión existente entre el nuevo gobierno y las Fuerzas Armadas.

30-12-1995

LA DISCUSION

\$ 180 Chillán - Chile
Sábado 30 de diciembre de 1995

Fundado en 1870

AÑO CXXVIN° 40.737
Edición de 20 páginas

Texto completo de la ley que creó ayer la comuna

BIENVENIDA A CHILLAN VIEJO

(Página 11)

ACTITUD PREVENTIVA.- Durante estos últimos días de año, Carabineros refuerza su dotación policial en las carreteras para realizar labores de prevención y entregar más que nada por presencia, señales de alerta a los conductores, pues es sabido que basta que uno de ellos detecte la presencia de Carabineros para que los otros "de alguna manera" lo sepan. Esta actitud no es reprochada por la institución ya que permite lograr el efecto buscado en los automovilistas. Como aviso previo, hay que señalar que en la ciudad en la Avenida Argentina en O'Higgins y Ecuador habrán efectivos policiales resguardando el respeto por las velocidades de los vehículos. Lo mismo ocurrirá en las vías más transitadas de la provincia. Una de las salidas preferidas de Chillán es la que se aprecia en la foto, el camino pavimentado a Cobquecura.



Nueva arremetida por mala calidad de construcción

OTRA VEZ EN ERUPCION CASO LOS VOLCANES

(Página 10)

GRAVE ALMIRANTE MERINO

(Página 12)

Chillán Viejo es comuna

Chillán Viejo se convirtió en comuna en 1895. Sin embargo, a raíz de una reforma administrativa durante la dictadura de Carlos Ibáñez del Campo, fue fusionada con Chillán, a partir del 1 de febrero de 1928. Postergada durante sucesivas administraciones municipales, considerada por décadas el patio trasero de Chillán, la cuna del Libertador Bernardo O'Higgins buscó su independencia a principios de la década del 90, cuando el país recién había recuperado la democracia. La tramitación legislativa no fue sencilla, pero finalmente el 30 de diciembre de 1995 Chillán Viejo recupera su condición de comuna. Su primer alcalde fue el demócrata cristiano, Julio San Martín.

POLÍTICA

16-10-1998

POLÍTICA

Fundado en 1870 **LA DISCUSION**

\$ 250 (aerado \$ 300) Chillán-Chile, domingo 18 de octubre de 1998 Año CXXIX, Nº 41.754 Edición de 20 páginas

Policía inglesa lo custodia en clínica

Detenido senador Augusto Pinochet

(Págs. 11 y 14) En una situación de legalidad relativa, el personero que viajó con pasaporte diplomático a efectuarse una intervención quirúrgica en Londres, por la determinación de juez inglés debería declarar ahora ante justicia española.

Corrientes políticas del país dieron vanadas opiniones a favor o en contra de la detención, en tanto que el gobierno y el Parlamento consideraron grave la situación ya que no se ha respetado la inmunidad diplomática del parlamentario.

A las 18 horas
ÑUBLENSE FRENTE A COBRESAL EN CASA
(Pág. 13)

En el R.I.9
CONCURSO ECUESTRE ATRACCION PARA GRANDES Y CHICOS
(Pág. 12)

Preparan aniversario
COLEGIO CONCEPCION CON GRANDES PROYECTOS
(Pág. 9)

Junto a esta edición circula inserto Falabella



VILLA JESUS NIÑO se apronta a cumplir 17 años dando una familia y protección a pequeños que por diversas causas judicialmente han sido remitidos a esta comunidad que es un excelente ejemplo de solidaridad (Pág. 10)

Pinochet preso en Londres

El 16 de octubre de 1998, estando de viaje en Londres, Augusto Pinochet fue detenido en virtud de una orden de captura emanada por el juez español Baltasar Garzón, quien buscaba someterlo a juicio por los asesinatos de varios ciudadanos españoles ocurridos durante la dictadura. Las apelaciones presentadas por la defensa de Pinochet corrieron diversa suerte, hasta que el 2 de marzo de 2000, el Ministro del Interior británico resolvió liberarlo por razones humanitarias, debido a su estado de salud. Ese mismo año, ya de regreso en Chile, el dictador debió enfrentar un proceso de desafuero por el caso Caravana de la Muerte. Aunque finalmente fue desaforado, el proceso fue sobreesido por razones de demencia senil en 2002.

08-01-2016

1

La Discusión sobrevoló el macizo una hora después del inusual episodio que alarmó a la zona cordillerana. V.O.



Expectación por fumarola en el volcán Chillán · 10-11

Fundado en Chillán el 5 de febrero de 1870

LA DISCUSIÓN

SÁBADO
\$ 300
Chillán
9.enero.2016
Nº 48.008
www.ladiscusion.cl

Proyecto Región de Ñuble recibe unánime respaldo de Comisión de Gobierno Interior del Senado



En sesión realizada ayer en Chillán, fue aprobada la idea de legislar. Ahora la iniciativa debe ser votada en sala, lo que puede ocurrir en enero o marzo próximo · 4-8

AGRICULTORES · 12
“La colusión en el trigo es peor que supermercados y nadie hace nada”



ECONOMÍA · 13
Ginecólogos tras fallo adverso: “el escarnio público ya está hecho”

HOY CIRCULAN INSERTO EASY
(Solo Provincia de Ñuble)

EXIJA MAÑANA
Calendario 2016

JUNTO A SU DIARIO
LA DISCUSIÓN

1

POLÍTICA

La región en ruta legislativa

Recién partía el año 2016 y lo hacía con muy buenas noticias para las aspiraciones de Ñuble, de separarse de la región del Biobío y convertirse en una nueva región. En un gesto poco habitual, la Comisión de Gobierno interior el Senado decidió sesionar en Chillán, en una audiencia pública a la que fueron invitadas autoridades locales y representantes de diferentes organizaciones de la sociedad civil, y que tenía por objetivo conocer de primera fuente las razones que justificarían el cambio político y administrativo. Fue tal el entusiasmo y la contundencia de los argumentos expuestos en la Sala Schafer, que la Comisión aprobó ese día (8 de enero) la idea de legislar y la despachó a Sala, donde igual obtuvo un amplio respaldo.

19-08-2017

POLÍTICA

Fundado en Chillán el 5 de febrero de 1870

LA DISCUSIÓN

Sábado 19 de agosto de 2017, N° 48.593. www.ladiscusion.cl

El Diario de Ñuble

“La Región de Ñuble se transformará en un ejemplo, un emblema a seguir”

La Presidenta Michelle Bachelet explica las razones que tuvo para impulsar esta iniciativa que hoy, con su firma, se convertirá en ley.

Su visión para nuestro desarrollo es la de un territorio diverso y pujante, con gran futuro en el ámbito agroalimentario.

Su mensaje a la comunidad: “Las reformas institucionales no bastan por sí solas, debemos llenarlas con la energía de la acción ciudadana”.

POLÍTICA > 4-7



Robos en lugar habitado y robos con violencia aumentaron en Chillán

\$300

CIUDAD > 8



Alcaldes le pedirán a la Presidenta una solución a problemas por el bono SAE

CIUDAD > 9

Tribunal Constitucional pospuso para el lunes veredicto por aborto en tres causales

PAIS > 12

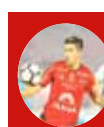

Ñublense sale a terminar con diez años de sequía de triunfos ante Coquimbo

DEPORTES > 22

HOY CIRCULA EDICIÓN ESPECIAL COLEGIOS 2017

CALIDAD DEL AIRE PRÓXIMAS 24 HORAS EN LA INTERCOMUNA CHILLÁN - CHILLÁN VIEJO

BUENO

REGULAR

ALERTA

PREEMERGENCIA

EMERGENCIA

CORRECTO ENCENDIDO Y USO DE LOS ARTIFACTOS QUE COMBUSTIONAN LEÑA. UTILIZAR LEÑA SECA (25% O MENOS DE HUMEDAD). NO ABRIR Y CERRAR INNECESARIAMENTE LA ESTUFA. INVIERTA EN AISLACIÓN TÉRMICA DE LA VIVIENDA.

Bachelet firma el decreto

En un acto ciudadano realizado en la Casa del Deporte de Chillán, la presidenta Michelle Bachelet firmó el decreto de ley que creó la región de Ñuble. “Lo que juntos nos propusimos, juntos lo cumplimos. Cuánto trabajo, cuánto diálogo para aunar voluntades. No fue fácil, hubo que hacer estudios y justificar, como corresponde, la necesidad de concretar esta ley, y esta nueva región que ya es una realidad. Hoy, Ñuble se levanta sobre sus propios pies. Hoy la historia y la cultura se encuentran presentes también en este acto. Desde O’Higgins hasta Prat. Desde Arrau hasta la Violeta (Parra). Una parte esencial de nuestra historia se levanta desde Ñuble, y Chile, se enorgullece de ello. Aquí hay una razón y una identidad”, expresó la Mandataria.

06-09-2018

Fundado en Chillán el 5 de febrero de 1870

LA DISCUSIÓN

Jueves 6 de septiembre de 2018, Año 149, N° 48.974. www.ladiscusion.cl

El Diario de la Región de Ñuble

ESPECIAL #YOCREOENÑUBLE



Región de Ñuble nace con un plan especial anunció anoche el Presidente Piñera

El Mandatario confirmó que en 60 días presentará el Plan Ñuble, el cual será enriquecido con propuestas de la ciudadanía. En ceremonia realizada en el Teatro Municipal de Chillán también adelantó que se crearán cinco liceos Bicentenario y puso énfasis en que los tres motores de desarrollo del territorio serán la reconversión de la agricultura, las energías renovables no convencionales y el turismo.

\$300

CALIDAD DEL AIRE PRÓXIMAS 24 HORAS EN LA INTERCOMUNA CHILLÁN - CHILLÁN VIEJO

BUENO

REGULAR

ALERTA

PREEMERGENCIA

EMERGENCIA

NO HAY ADVERTENCIAS NO SE CONSIDERAN MEDIDAS

Piñera inicia la instalación

La región de Ñuble nace con un plan especial, anunció el ex Presidente Sebastián Piñera, en el acto realizado en el Teatro Municipal de Chillán el 6 de septiembre de 2018, cuyo objetivo era dar el vamos al proceso de instalación regional, con las nuevas autoridades designadas. Piñera, enfatizó las posibilidades de la región para convertirse en una potencia agroalimentaria y para desarrollar energías renovables no convencionales y el turismo, como pilares para su desarrollo.

“Esta región lo tiene todo: una región a la cual tenemos tanto que agradecer por lo mucho que ha aportado a Chile durante su historia”, señaló el fallecido ex Jefe de Estado.

POLÍTICA

18-10-2019

POLÍTICA

Fundado en Chillán el 5 de febrero de 1870

LA DISCUSIÓN

Domingo 20 de octubre de 2019, Año 149, N° 49.381. www.ladiscusion.cl

El Diario de la Región de Ñuble



Descontento social también se manifestó en Chillán: marcha concluyó con 25 detenidos

Cerca de tres mil personas recorrieron de manera pacífica las calles céntricas de la ciudad y se congregaron frente a la Intendencia, levantando demandas sociales referidas a cobros por servicios básicos y temas no resueltos como las pensiones y la desigualdad salarial.

En el frontis de la sede del Gobierno Regional se produjo un enfrentamiento con Fuerzas Especiales que derivó en el uso de gas lacrimógeno. El accionar policial recibió críticas, pero fue respaldado por el Intendente Martín Arrau, quien aseguró que "Carabineros actuó correctamente".

CIUDAD > 4-6



DOMINGO

\$300

ECONOMÍA > 14-15

Las brechas de infraestructura que frenan la competitividad de la Región

La jugada que prepara la UDI para lograr que Arrau sea candidato

POLÍTICA > 12

Mario Soro muestra la historia no contada de los soldados de Ñuble en la Guerra del Pacífico

CULTURA > 33

HOY CIRCULA
Edición especial **Proyectos Inmobiliarios.**

Chillán también "estalló"

Una protesta que no guarda ninguna relación con lo que conocíamos en toda la historia de Chile, detonó a partir del 18 de octubre de 2019. Conocido como el "Estallido social", tuvo un correlato en todo el país. En Chillán, la primera protesta se registró el 20 de octubre. Cerca de tres mil personas recorrieron de manera pacífica las calles céntricas de la ciudad y se congregaron frente a la Intendencia, levantando demandas sociales referidas a cobros por servicios básicos y temas no resueltos como las pensiones y la desigualdad salarial. Al concluir la marcha, en el frontis de la sede del Gobierno se produjo un enfrentamiento con Fuerzas Especiales que derivó en el uso de gas lacrimógeno y la detención de 25 personas.

28-10-2024

LA DISCUSIÓN

Fundado el 5 de febrero de 1870

Lunes 28 de octubre de 2024. www.ladiscusion.cl

Año 154
Nº 51.196

Camilo Benavente supera por más de 10 puntos porcentuales a Zarzar y sigue al frente del municipio de Chillán

"Este espaldarazo claramente oxigena nuestra gestión para el futuro", comentó anoche tras su contundente triunfo. "Tenemos que mirar a la Municipalidad desde lo general a lo particular y si hay que hacer modificaciones, se harán", adelantó el jefe comunal reelecto.

ÑUBLE ELIGE. P6-7



FOTOGRAFÍA: Cristian Cáceres Hermosilla



FOTOGRAFÍAS: Mauricio Ulloa G.

Óscar Crisóstomo obtiene 41,25% de los votos y es reelecto Gobernador de Ñuble

La primera autoridad regional dio la sorpresa al superar umbral del 40% en una competencia que tuvo a siete candidatos, convirtiéndose en uno de los cinco postulantes del país que ganó en primera vuelta. Destacó el trabajo transversal, especialmente con las comunas más olvidadas del territorio y anticipó que entre los desafíos para los próximos cuatro años está fortalecer la salud, la economía y el empleo, la conectividad digital y los caminos.

ÑUBLE ELIGE. P4-5



Capitales provinciales tendrán alcaldes ligados a la DC, Evopoli y la UDI

Rubén Méndez en San Carlos, Eduardo Redlich en Quirihue y Gonzalo Bustamante en Bulnes.

ÑUBLE ELIGE. P8-9



ÑUBLE ELIGE. P7

Chillán Viejo repite la fórmula: Jorge del Pozo obtiene 53% de los votos en la comuna histórica

89,21%
alcanzó la
participación
en la región:

398.734

personas de
un padrón
de 446.936
electores
habilitados
para sufragar

ÑUBLE ELIGE. P18-19

Primer y segundo gobernador

Óscar Crisóstomo, el dirigente estudiantil de la UBB de comienzos de los 2000; el militante socialista y exdirector provincial del Serviu Ñuble, se convirtió en el primer gobernador regional del territorio más joven del país. El 13 de junio de 2021, en votación de segunda vuelta, superó al candidato de la UDI, Yezer Sepúlveda por cerca de 7 mil sufragios. Cuatro años después fue reelecto tras alcanzar el 41,25% de las preferencias, lo que le permitió ganar en primera vuelta. Tras su victoria, el gobernador reelecto señaló que los desafíos a enfrentar en este nuevo periodo son acercar la salud a los vecinos, brindar mayor seguridad y el desarrollo económico de Ñuble.

POLÍTICA



ECONOMÍA



20-07-1880

ECONOMÍA



Municipalidad adquiere las Termas

El 20 de julio de 1880, la Municipalidad de Chillán adquirió e inscribió en el Conservador de Bienes Raíces de Chillán, el fundo Termas de Chillán, ubicado en la comuna de Pinto, en el que se encuentra el dominio esquiabile y el acceso a las aguas termales curativas, que desde el siglo XIX han atraído visitantes buscando recreación como también la cura para diversas patologías. En 1930 se desarrolló ahí el llamado “Congreso Termal”, convocado por el entonces presidente Carlos Ibáñez del Campo. Por Decreto N° 772 del 7 de agosto de 1954 se declaró “fuente curativa” el agua mineral de las fuentes denominadas “Termas de Chillán”, que brotan en los terrenos del fundo.

26-02-1887

ECONOMIA

[illegible]

Comienza el Banco del Ñuble

Luego que en noviembre de 1886 se aprobaran sus estatutos, el 26 de febrero de 1887 comenzó a operar en Chillán el Banco del Ñuble, sucediendo al Banco de Montenegro. En aquella época, eran los bancos comerciales los que emitían billetes, por lo que, a partir de mayo de 1888, sus billetes gozaron de los mismos privilegios que los de la Caja de Crédito Hipotecario. Luego sobrevino un periodo de constante crecimiento, con sucesivos aumentos de capital y de emisión de billetes, así como de reformas de sus estatutos, lo que contribuyó a impulsar el dinamismo económico de la zona por tres décadas. En 1920, se decreta su liquidación por su insolvencia debido a malos manejos, perdiendo sus acreedores la mitad de sus pertenencias.

1902

PRODUCTOS

CALAF

CASA

RABIE

ARTICULOS

PLASTICOS

LAPICES BIC cada uno

\$ 300

PELOTAS PLASTICAS GRANDES C.U.

\$ 490

BETUN NUGGET la ca'a

\$ 200

PASTA FORHAN'S GRANDE C.U.

\$ 550

CEPILLOS para el pelo

\$ 290

HOJAS GILLETTE paquete

\$ 760

AGUJAS en CARTERA c.u.

\$ 590

CHAMPU KENT paquete

\$ 230

LUX FAMILIAR c.u.

\$ 850

GRINGUITO en POLVO pgle.

\$ 280

LAPICES FABER 15 por

\$ 1.000

PANTALONES FINO CASIMIR

\$ 12.900

ZAPATILLAS DE GOMA 24, 25 PAR

\$ 2.400

MALLAS para PAQUETES

\$ 460

JABON ROCOCO c.u.

\$ 310

MEZCLILLA 1 MI. MI.

\$ 3.700

VICHI Yarur y Duncan MI.

\$ 2.300

BRIN lindos colores MI.

\$ 1.750

LONETA NEGRA, AZUL Y CAFE MT.

\$ 2.900

ESTAMPADO LINDOS COLORES MT.

\$ 2.100

TOCUYO LISO MI.

\$ 1.550

TOCUYO ASABADO GRUESO MT.

\$ 1.400

CRETONAS ESTAMPADAS 1,40 MT.

\$ 6.500

POPELINA escocés MI.

\$ 2.700

DUCHESSE GRAN SURTIDO MT.

\$ 6.800

TOCUYO GRUESO MI.

\$ 850

POPELINAS de color MI.

\$ 2.200

TUSGR OCRE 1,40 MI.

\$ 5.250

CASIMIR FINO 1,40 MI.

\$ 8.500

CREAS CRUDAS 2, 1,80 y 1,60 Mts.

ANEXOS DE PERFUMERIA.

ABSOLUTA SERIEDAD EN

JUGUETERIA Y LIBRERIA

TODAS NUESTRAS OFERTAS

5 DE ABRIL 758 — FONO 21272.

CASA

RABIE

LOS PRECIOS MAS

BAJOS DE CHILLAN

ANEXOS DE PERFUMERIA, JUGUETERIA Y LIBRERIA
ABSOLUTA SERIEDAD EN TODAS NUESTRAS OFERTAS
5 DE ABRIL 758 — FONO 21273.
CASA RABIE LOS PRECIOS MAS
BAJOS DE CHILLAN



Fundación de Casa Rabié

En 1902, el inmigrante palestino radicado en Chillán, Nicolás Rabié, fundó Casa Rabié, una tienda de telas, artículos de vestuario y cosméticos importados desde Europa, ubicada frente al Mercado. A principios de la década de 1930, Casa Rabié tenía oficinas en París. Tras el terremoto de 1939 y la muerte de la esposa de Nicolás Rabié, la empresa es reconstruida y posteriormente, administrada por su hijo, Jorge Rabié Davani, quien la transformó en la principal distribuidora de Chile. En los ochenta, con el nombre de Distribuidora Rabié, sufre el incendio de su casa matriz (1985) y en 1992 se instala en Santiago. En 1999 se inauguró el centro de distribución de Chillán Viejo y, poco después falleció Jorge Rabié Davani, quedando la administración en manos de su hijo, Jorge Rabié Uauy.

12-10-1928

ECONOMÍA



A través de uno de los establecimientos de fabricación de cecinas mas renombrados del País

Poseído del espíritu de empresa, un hijo de Logroño, lleva en pocos años al mas alto nivel de perfeccionamiento la interesante industria.

El producto de la marca "El Serrano", hecha en Chile, se apodera triunfalmente de los mercados consumidores del país y conquista los de algunos extranjeros.

Interesantes monografías sobre cada una de las secciones en que se halla dividida la gran empresa industrial.

Conversando con don Eloy Serrano, el esforzado industrial español.—De España a Chile.—Vuelta a España.—Regreso.—Por los mercados argentinos.—Establecimiento y corraleras modelo, Todo como en la patria lejana.

Una industria que se trasmite de padres a hijos y en la cual cada nueva generación pone un nuevo sello de perfeccionamiento y progreso.

Véase, al pie de una fotografía, la expresión elogiosa y alentadora con que el jefe de la Oficina de Bienestar Social rubrica una visita de inspección al establecimiento.

El establecimiento de fabricación de cecinas de don Eloy Serrano, en Chillán, es uno de los mas modernos y completos de Chile. El Sr. Serrano, que es un hombre de gran experiencia y conocimientos en esta industria, ha logrado en pocos años, gracias a su espíritu de empresa y a su perseverancia, que su producto, la cecina "El Serrano", sea uno de los mas apreciados y vendidos en Chile y en otros países.

El establecimiento se divide en varias secciones, cada una de las cuales es dirigida por un experto en su ramo. Entre estas secciones se encuentran: la de curado, la de corte, la de empaque, la de distribución, etc.

El Sr. Serrano ha invertido grandes sumas de dinero en la compra de maquinaria moderna y en la construcción de edificios adecuados para su industria. Esto le ha permitido producir cecinas de alta calidad y en grandes cantidades.

El producto "El Serrano" es muy apreciado por los consumidores debido a su sabor y a su calidad. Ha ganado numerosos premios en exposiciones internacionales y ha conquistado mercados extranjeros.

El Sr. Serrano es un hombre de gran carácter y de gran capacidad de trabajo. Su éxito en la industria de la cecina es un ejemplo para muchos otros empresarios.

Los cecinas "El Serrano" tienen vasto y propio mercado en el país y el extranjero.

Chillán productora de cecinas

En la década de 1920 Chillán se posicionaba como polo productor de longanizas de calidad para todo el mercado nacional. Si bien su producción se remonta a los tiempos de Colonia, heredando la tradición española, fue en el siglo 20 que inmigrantes europeos asentados en la zona reprodujeron con éxito comercial las recetas familiares. Entre las marcas que aún se recuerdan destaca El Serrano, del español Eloy Serrano Ubis, quien se instaló en Bulnes, en 1910, y 10 años después, en Chillán; así como Cecinas Villablanca, fundada por José Luis Villablanca Troncoso, quien llegó de Pinto para trabajar con un francés avecindado en Chillán. El 12 de octubre de 1928, La Discusión publicó un reportaje sobre esta industria.

[illegible]

Persiguen a prestamistas usureros

La Discusión informaba el 17 de octubre de 1948 la llegada a Chillán del comisario general de Subsistencias y Precios, general Teófilo Gómez Vera, “miembro activo y principal de la comisión gubernativa que dirige la campaña contra la especulación y el abuso”, en virtud de la solicitud del Presidente de la República, de acometer “una enérgica y decisiva campaña de represión” contra la usura -cobro de intereses por préstamos sobre el límite legal-, delito que generaba mucha preocupación en la época, dado el escaso acceso al crédito formal. En ese contexto, Gómez llegaba con la misión de intervenir personalmente en el estudio y resolución de las medidas administrativas que se apliquen contra los prestamistas usureros. Para estas acciones, las autoridades contaban con atribuciones concedidas por la Ley de Facultades Extraordinarias.

ECONOMIA

segretario. Insieme con il dottor Agazzi — il presidente del Tribunale amministrativo — sono venuti anche altri. Si dicono « uomini che collaborano con gli uffici del Procuratore generale » per principi. Oppormentemente hanno di recente, secondo alcuni, una influenza.

Il dottor Giovanni, invece, si muove spesso sotto il Dr. Cassa-jo, di la Commissione, per le sue idee, che si sono sviluppate in un certo modo. Invece, per le sue idee, che si sono sviluppate in un certo modo.

El intendente de Ñuble, Ricardo Auger Valenzuela, sostuvo una reunión con el presidente Gabriel González Videla, en la que abordaron necesidades urgentes de la Provincia, como la construcción del Tranque Diguillín. Tras ello, el ministro de Obras Públicas, Ernesto Merino Segura, le informó que se designó la comisión técnica que desarrollará los estudios finales. El proyecto no prosperó. En la década de los noventa se retomó el tema, como parte del megaproyecto Laja-Diguillín, cuyo canal matriz se inauguró en 2002, sin embargo, el embalse quedó pendiente. En 2015, la CNR realizó un estudio de prefactibilidad, y dado su emplazamiento, se le denominó proyecto Embalse Zapallar, cuyo estudio de impacto ambiental fue aprobado en enero de 2024.

25-03-1959

PAG. 1

"LA DISCUSIÓN", CHILLAN, (CHILE) - MIÉRCOLES 25 DE MARZO DE 1959

INFORMACIONES LOCALES

Notas Sociales

UNER SAN CRISTINA.—
—Se puso el Sr. Julio Aguirre II.
—Se puso el Sr. María Aguirre Otero Ota.
—Se puso el Sr. Julio Aguirre II.
—Se puso el Sr. María Aguirre Otero Ota.
—Se puso el Sr. Julio Aguirre II.
—Se puso el Sr. María Aguirre Otero Ota.

REINFORMES.—
—Se puso el Sr. Julio Aguirre II.
—Se puso el Sr. María Aguirre Otero Ota.
—Se puso el Sr. Julio Aguirre II.
—Se puso el Sr. María Aguirre Otero Ota.

TRABAJOS.—
—Se puso el Sr. Julio Aguirre II.
—Se puso el Sr. María Aguirre Otero Ota.
—Se puso el Sr. Julio Aguirre II.
—Se puso el Sr. María Aguirre Otero Ota.

"VIA SUR LTDA."
—Se puso el Sr. Julio Aguirre II.
—Se puso el Sr. María Aguirre Otero Ota.
—Se puso el Sr. Julio Aguirre II.
—Se puso el Sr. María Aguirre Otero Ota.

RECORDANDO DE "LA DISCUSIÓN"
—Se puso el Sr. Julio Aguirre II.
—Se puso el Sr. María Aguirre Otero Ota.
—Se puso el Sr. Julio Aguirre II.
—Se puso el Sr. María Aguirre Otero Ota.

RECORDANDO DE "LA DISCUSIÓN"
—Se puso el Sr. Julio Aguirre II.
—Se puso el Sr. María Aguirre Otero Ota.
—Se puso el Sr. Julio Aguirre II.
—Se puso el Sr. María Aguirre Otero Ota.

EL SOLEMNE TRIDUO DE SEMANA SANTA SE INICIA MAÑANA; CENA DE LOS APOSTOLES

MESA CRISTAL, OFRECERÁ EL EXCMO. SEÑOR OBISPO A LAS 19 DE LA MAÑANA
—Se puso el Sr. Julio Aguirre II.
—Se puso el Sr. María Aguirre Otero Ota.
—Se puso el Sr. Julio Aguirre II.
—Se puso el Sr. María Aguirre Otero Ota.

LA CENA DEL SEÑOR.
—Se puso el Sr. Julio Aguirre II.
—Se puso el Sr. María Aguirre Otero Ota.
—Se puso el Sr. Julio Aguirre II.
—Se puso el Sr. María Aguirre Otero Ota.

EL RETIRO ANTES PARA CABAÑILLOS: SEGUIRÁN
—Se puso el Sr. Julio Aguirre II.
—Se puso el Sr. María Aguirre Otero Ota.
—Se puso el Sr. Julio Aguirre II.
—Se puso el Sr. María Aguirre Otero Ota.

SACERDOTES DEBERÁN CONCURRIR MAÑANA A LA MISA CRISTAL
—Se puso el Sr. Julio Aguirre II.
—Se puso el Sr. María Aguirre Otero Ota.
—Se puso el Sr. Julio Aguirre II.
—Se puso el Sr. María Aguirre Otero Ota.

SE NECESITAN
—Se puso el Sr. Julio Aguirre II.
—Se puso el Sr. María Aguirre Otero Ota.
—Se puso el Sr. Julio Aguirre II.
—Se puso el Sr. María Aguirre Otero Ota.

SEMPRE LOS MEJORES FILMS AMERICANOS Y EUROPEOS
—Se puso el Sr. Julio Aguirre II.
—Se puso el Sr. María Aguirre Otero Ota.
—Se puso el Sr. Julio Aguirre II.
—Se puso el Sr. María Aguirre Otero Ota.

El Tercer Congreso Nacional de Directores de Coros de Chile se inaugura el viernes

ASISTEN REPRESENTANTES DE DIVERSOS CONJUNTOS CORALES DEL PAÍS. PARA MAÑANA SEAN LEÍDOS LA MAYORÍA SU ANUNCIO A ESTA GACETA. INCY LUGAR EL PRESIDENTE NAC. SR. WALDO ARANGUE THOMPSON PARA ULTIMAS CITAÇÕES
—Se puso el Sr. Julio Aguirre II.
—Se puso el Sr. María Aguirre Otero Ota.
—Se puso el Sr. Julio Aguirre II.
—Se puso el Sr. María Aguirre Otero Ota.

LA PRIMERA SESIÓN
—Se puso el Sr. Julio Aguirre II.
—Se puso el Sr. María Aguirre Otero Ota.
—Se puso el Sr. Julio Aguirre II.
—Se puso el Sr. María Aguirre Otero Ota.

DETERMINAN QUE SEAN LEÍDOS
—Se puso el Sr. Julio Aguirre II.
—Se puso el Sr. María Aguirre Otero Ota.
—Se puso el Sr. Julio Aguirre II.
—Se puso el Sr. María Aguirre Otero Ota.

PRODUCCION LIMITADA INICIO LA PLANTA DE MADERAS PRENSADAS DE CHOLGUAN
—Se puso el Sr. Julio Aguirre II.
—Se puso el Sr. María Aguirre Otero Ota.
—Se puso el Sr. Julio Aguirre II.
—Se puso el Sr. María Aguirre Otero Ota.

LA INAGURACION
—Se puso el Sr. Julio Aguirre II.
—Se puso el Sr. María Aguirre Otero Ota.
—Se puso el Sr. Julio Aguirre II.
—Se puso el Sr. María Aguirre Otero Ota.

LA COMISION MIXTA DE SEÑORES SE REUNE HOY
—Se puso el Sr. Julio Aguirre II.
—Se puso el Sr. María Aguirre Otero Ota.
—Se puso el Sr. Julio Aguirre II.
—Se puso el Sr. María Aguirre Otero Ota.

Comienza la planta Cholguán

En marzo de 1959, comenzó sus operaciones la planta industrial de maderas prensadas en la localidad de Cholguán, en la comuna de Yungay, inversión desarrollada por el empresario local, Alfredo Irrarrazaval McClure, quien se radicó en 1930 en Yungay, al adquirir el fundo Siberia, donde la calidad del suelo lo obligó a plantar pino, para posteriormente procesar esa materia prima, dando inicio a la industria de maderas prensadas que tomaron el nombre Cholguán por la localidad donde se elaboraban. La planta, que tuvo un fuerte impacto económico en Yungay y en comunas cercanas, fue adquirida en 1980 por Celulosa Arauco, que ha potenciado el desarrollo del complejo industrial Trupán-Cholguán, donde se fabrican tableros de madera de alta densidad.

ECONOMÍA

Un estudio del Departamento de Economía Agrícola de la Escuela de Agronomía de la U. de Concepción, cuyos resultados se publicaron el 9 de abril de 1966, reveló que en Chillán existían 880 negocios minoristas dedicados a la venta de productos alimenticios y bebidas, detrás de los cuales, según el ingeniero Armando Lazcano Sola, jefe de dicha unidad, “hay un grueso número de personas que recargan lo que venden -como única forma de vivir- y que por escasez de fuentes ocupacionales no participan directamente en la producción”. Apuntó que estos negocios tienen muy poca significación económica y un poder de compra casi inexistente; y advirtió que “la comercialización es realizada por un número excesivo de intermediarios”, con costos elevados y un recargo para el consumidor.

ECONOMIA

[illegible]

El 6 julio de 1966 se realizó la junta general de constitución legal y aprobación de estatutos de la Cooperativa Agrícola de Remolacha Ñuble CAR Limitada, creada para conseguir un mayor poder de negociación con su producción frente a la lansa, que contaba con plantas en Linares y Los Ángeles. En la instancia se eligió al directorio, que quedó presidido por Eugenio Arrau Unzueta, quien encabezaba el Comité Organizador, cuyo objetivo fue “propender el desenvolvimiento técnico y el mejoramiento económico de la agricultura”. Con el correr de los años, la CAR se diversificó, con la instalación de un plantel de novillos de engorda, la adquisición de dos carnicerías, la apertura de un plantel porcino y el desarrollo de ferias de ganado en Bulnes y San Carlos, entre otros negocios.

1967

Inicia operaciones la planta Iansa



La mayor industria de Ñuble

ESTA A PUNTO de comenzar a funcionar a toda capacidad la Planta IANSA, en Cocharcas, la más grande industria de la provincia de Ñuble y será la mayor elaboradora de remolacha del país. Mientras ello ocurre, se ha desplegado intensa actividad en el almacenamiento del tubérculo, en tanto que ejecutivos de la IANSA adoptan todas las medidas para su inauguración y funcionamiento. ARRIBA: una vista aérea de gran parte de la construcción. DERECHA: las calderas que ya pasaron satisfactoriamente sus pruebas de funcionamiento.

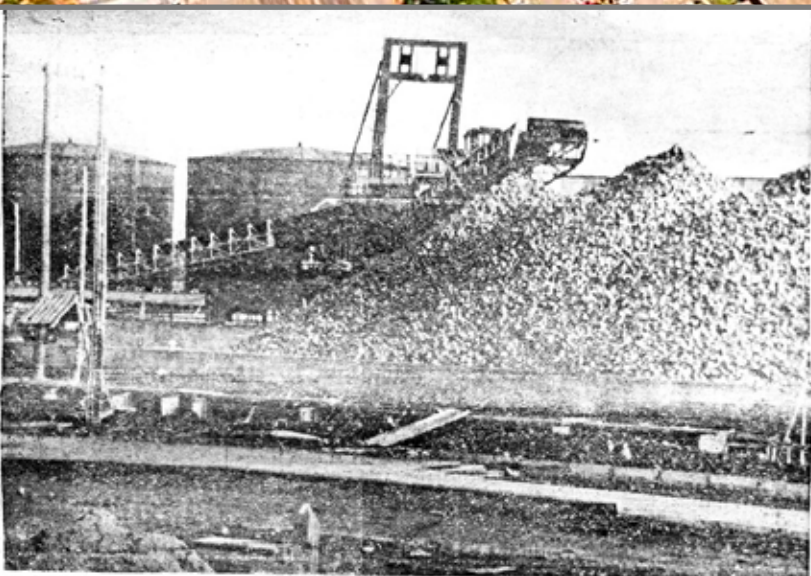
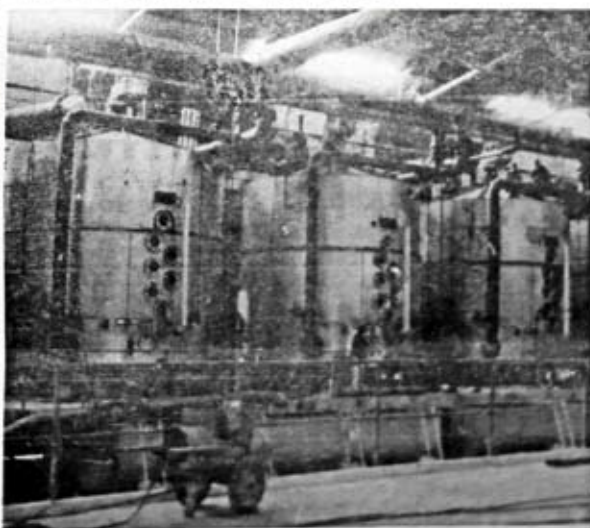

ACTIVAMENTE ha continuado la recepción de remolacha en la Planta IANSA de Cocharcas, labor que fue iniciado el martes de la presente semana. Se espera completar en los próximos días la cantidad necesaria para comenzar la producción de azúcar. La re-

cepción y almacenamiento de remolacha ha dado lugar a que largas filas de camiones "invadan" la Carretera Panamericana en el sector donde está instalada la planta.

Tras la creación, por parte de Corfo, de la Industria Azucarera Nacional (Iansa), en 1953, y la puesta en servicio de su primera planta, en Los Ángeles, con positivos resultados, le siguieron la incorporación de nuevas plantas en Llanquihue (1958), Linares (1959), San Carlos (1967), La Unión (1970) y Curicó (1974). Desde su instalación en la zona, ha contribuido a potenciar la agricultura y el rubro remolachero. Tras la crisis de los años ochenta, Iansa fue privatizada, lo que la llevó a modernizarse y abrir otras áreas de negocio en los rubros agrícola, agroindustrial y retail, hasta que, en 2015, tomó el control la inglesa ED&F Man, que definió una reestructuración de la compañía, la que apostó por concentrar toda la elaboración de azúcar en la planta de San Carlos y el cierre de las restantes refinadoras.



1971

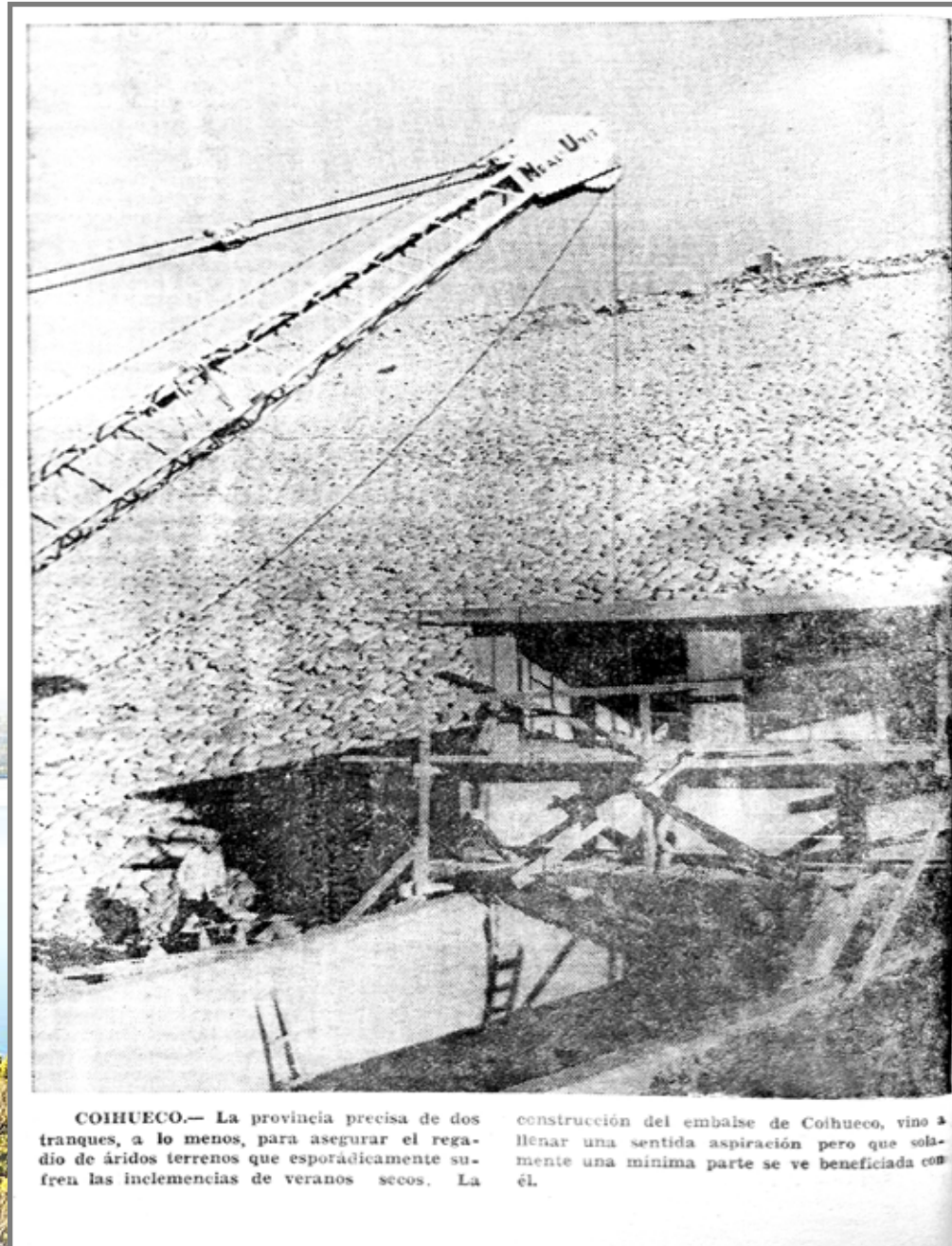

COIHUECO.— La provincia precisa de dos tranques, a lo menos, para asegurar el regadío de áridos terrenos que esporádicamente sufren las inclemencias de veranos secos. La

construcción del embalse de Coihueco, vino a llenar una sentida aspiración pero que solamente una mínima parte se ve beneficiada con él.

Finaliza construcción del Embalse Coihueco

En 1971 finalizó la construcción del embalse Coihueco, obra promovida por agrónomos y agricultores, algunos vinculados al Plan Chillán, principalmente Fernando May Colvin, quien fue, además, regidor y alcalde de Coihueco. May buscó por años el apoyo del gobierno, hasta que logró que los estudios de ingeniería se realizaran entre 1962 y 1964. Su construcción comenzó durante la administración de Eduardo Frei Montalva, a cargo de la Dirección de Riego (hoy Dirección de Obras Hidráulicas del MOP). En 1979 fue traspasado a los regantes. Al regar 6.500 hectáreas de Coihueco, el único embalse de Ñuble ha permitido contar con cultivos más rentables y dinamizar la economía local. En 2024 se anunció que será renombrado Embalse Fernando May.

ECONOMÍA

26-05-1990

ECONOMÍA

LA DISCUSIÓN

Fundado en 1870
AÑO CCXI Nº 38703
Sábado
26 de mayo de 1990
Edición de 16 páginas
Precio \$ 80
Chilán - Chile

nsisten en investigación

CADENA TRIGO - HARINA - PAN

Agricultores: "1 kilo de trigo = 1 kilo de pan".

Molineros: "Costo financiero operacional fuerte".

Panaderos: "Nosotros hacemos el pan con harina".



ENFERMERIA. - La titulación de 32 nuevas profesionales de enfermería tuvo lugar ayer viernes en una ceremonia realizada, en la sala Schaeffer de la UBB.

(Informaciones página ocho)

4 GANADORES EN EL "LOTO"

SANTIAGO, (UPI). - Cuatro ganadores hubo ayer en el sorteo del concurso Loto, de la Póla Chilena de Beneficencia. Cada uno de los afortunados recibirá un premio de 19 millones 20 mil 077 pesos.

La quina fue compartida por 346 ganadores, a cada uno de los cuales corresponde un premio de 48 mil 864 pesos. Cuaternas: 13 mil 128 apostadores, y para cada uno premios de 1.932 pesos.



AUTORIDAD. - Para conocer en terreno las inquietudes y problemas que tienen los pobladores del sector Módulos de la Población Vicente Pérez Rosales, el Gobernador Provincial de Ñuble, Dr. Carlos Abel Jarpa Wevar, llegó hasta ese sector habitacional. Los vecinos señalaron al representante del ejecutivo algunas anomalías detectadas en el lugar.

ACCESO DIRECTO DESDE COIHUECO A LA RUTA 5

Un acceso directo de Coihueco a la Ruta Cinco Sur, será uno de los proyectos de transporte urbano que serán presentados a la Comisión de Transporte urbano para optar a un financiamiento en 1991.

La información fue reiterada ayer por el Gobernador Provincial de Ñuble, doctor Carlos Abel Jarpa, tras la visita cum-

plida a Chillán por el representante de la Comisión de Transporte Urbano, Héctor Díaz y el encargado de Obras Públicas de SERPLAC regional, Oscar Torres.

La autoridad provincial realizó un completo recorrido a ese sector, acompañado de los mencionados representantes y de la jefa provincial de SERPLAC, Carmen Lavín y de los directores de obras

(Pase a la Pág. 15)

La nueva polémica nacional por los precios del trigo, la harina y el pan, de los cuales, en definitiva, sólo los consumidores son víctimas, se asomó también a Chillán, con diversas reacciones ocurridas ayer.

AGRICULTORES

La Asociación Gremial de Agricultores, que preside Juan Guillermo Martínez, analizó de nuevo la situación triguera, en reunión semanal de dirigentes, en base de las declaraciones hechas por el Ministro de Agricultura, sobre valores y comercialización del grano, para la cosecha del próximo año.

SECTOR MOLINERO

A su vez, en el sector molinero, hacia el cual parecen estar dirigidas muchas miradas, se reiteró que, fundamentalmente, es el costo financiero operacional el que influye decisivamente en los valores de la harina, incluyendo los fuertes

capitales para las compras anuales de trigo.

PAN CON HARINA

En el área panaderías, el conocido industrial Miguel Toro Fajander, manifestó que "nosotros trabajamos con harina, desviados totalmente de la relación entre los precios de ésta y el trigo. Y nada que ver una cosa con la otra". Reiteró que "nuestros costos son a base del valor de la harina. Claro que es una lástima que los productores trigueros reciban poco por sus sacrificios y sus cosechas".

Consultado concretamente sobre dónde está entonces la distorsión de la cadena, Miguel Toro se excusó de profundizar, pero admitió que "hay una laguna, una diferencia grande, entre el trigo y la harina. Y así lo hemos sostenido en reuniones y foros". Reconoció que es vital que las actuales autoridades "hagan una investigación definitiva y acuciosa, para que esto se aclare de una vez por todas, porque, así, todos estamos en tela de juicio ante los consumidores".



PROBLEMAS DE TRANSITO. - La reparación del pavimento en la avenida Ecuador, extremo oriente, está dando origen a serios problemas en el tránsito vehicular, con la ocurrencia de peligrosos atochamientos en la esquina con Avenida Argentina. Y todo ello porque, como no se ha colocado la señalización adecuada, los conductores ocupan una sola vía para salir hacia Ecuador, desde la rotonda que queda frente al acceso de la población Kennedy. No ocupan la arteria norte de la avenida Ecuador, porque como tiene irregular pavimento de piedras de huevillo, los conductores le sacan el cuerpo. Hace falta allí un letrero de "Dirección obligada" y se acabaría el problema.

Piden investigar cadena trigo-harina-pan

En medio de la polémica a nivel nacional por los precios del trigo, la harina y el pan, la Asociación Gremial de Agricultores de Ñuble, que preside Juan Guillermo Martínez, analizó las distorsiones de precios que habría en la cadena de valor, reiterando que los retornos por el trigo no se condicen con los valores del pan, apuntando al rol de la industria molinera. En ese contexto, se insistió en la necesidad de investigar este mercado. Desde los molinos plantearon que el factor determinante en el precio de la harina radica en los costos operacionales financieros para las compras anuales de trigo. En tanto, desde el rubro panadero subrayaron que sus costos están determinados por el precio de la harina.

31-03-1992

LA DISCUSION

\$ 120 Chillán - Chile Miércoles 1º de abril de 1992 Fundado en 1870 AÑO CXIII N° 39376 Edición de 16 páginas

Luis Lama y el acuerdo con SOMONTUR:

"TODO SE LOGRO Y MUCHO MAS"

DOS ASPECTOS.- Los baños populares y la piscina del Hotel Pirigallo, son distintos escenarios que ofrecen el milagroso poder curativo de las aguas termales de la cordillera chillaneja. La idea es aumentar la capacidad turística de las Termas, de forma de poder asimilar al mas turismo de élite, y dar mayor énfasis al llamado turismo social.

Chofer Jara había enterrado el dinero:

SOLO 8 MILLONES FALTAN DE LOS 71

(Página 8)

PUTURO TÉRMAL.- José Luis Giner y el alcalde Rosaura Martínez Labbé, dieron a conocer a la prensa detalles del contrato firmado entre el municipio y la empresa SOMONTUR, que tiene como objeto hacer crecer y desarrollarse este centro turístico, a los pies de la travesía El Tata, tras pasada recientemente por SOMONTUR al inventario municipal.

GANÓ COLO COLO
SANTIAGO. (UPI). Colo Colo venció 1-0 a San Lorenzo de Almagro por el Grupo I de la Copa Libertadores de América disputado anoche en el Estadio Monumental.

SUBIO LA GASOLINA
SANTIAGO. (UPI). La Empresa Nacional de Petróleos, del Estado, anunció que a partir de anoche la gasolina subió en 3,53 pesos para su venta a los distribuidores mayoristas.

(Página 16)

Municipio y Somontur modifican concesión

El incendio del Hotel de las Termas de Chillán, el 27 de marzo de 1991, puso en jaque la concesión de las Termas por parte de la Municipalidad de Chillán. El contrato del 12 de diciembre de 1978, suscrito con Somontur -liderada por el chillanejo José Luis Giner Izquierdo-, requería una adecuación para asegurar la continuidad de la concesión, por lo que, el 31 de marzo de 1992, las partes informaron un nuevo acuerdo, destacando el objetivo de hacer crecer el complejo. Se modificaron las rentas, Somontur entregó el Hotel Pirigallo al municipio y este le cedió un terreno donde después se levantó el Gran Hotel. En los años siguientes, hasta el fin de la concesión, en 2007, creció la infraestructura y la marca, pero también surgieron controversias por el pago de las rentas.

ECONOMÍA

05-07-1995

ECONOMÍA

LA DISCUSION

\$ 180 Chile - Chile
Jueves 6 de julio de 1995

Fundado en 1870

AÑO CXXVI N° 46.266
Edición de 29 páginas

Agricultores repletaron medialuna de San Carlos

MAS DE 20 MIL CONVOCO LA SNA

No ocurrieron incidentes, ni desgracias que lamentar.



MASIVA CONCURRENCIA. - Como un éxito fue calificada por los dirigentes agrícolas y personalidades asistentes, la reunión de agricultores realizada ayer en la medialuna de San Carlos. Al lugar, desde la mañana, comenzaron a llegar miles de vehículos particulares y de locomoción colectiva. Carabineros estimó la asistencia en 18 mil personas, en tanto que los organizadores, la SNA, señalaron que el número de participantes llegó a los 30 mil. Pese a los temores de una toma de la carretera, el acto se efectuó con un orden ejemplar, sin registrarse incidentes de ningún tipo.

“Sancarlazo”

La medialuna de San Carlos fue el escenario, el 5 de julio de 1995, del llamado “Sancarlazo”, una protesta masiva de agricultores por la crítica situación que enfrentaban por los bajos precios de los cereales y la falta de transparencia en el mercado del trigo, así como también por la ausencia de apoyo estatal, todo ello, en el contexto del ingreso de Chile al Mercosur y al Nafta. En la manifestación, convocada por la Sociedad Nacional de Agricultura, se reunieron más de 20 mil agricultores de todo el país, convirtiéndose en la más grande realizada por el sector y contribuyendo a visibilizar las demandas del agro. Una asamblea con similares propósitos se replicó en 2001 en San Carlos, a la que concurrieron unos 15 mil agricultores.

04-09-1996

LA DISCUSIÓN

\$ 200 Chilian - Chile
Viernes 5 de septiembre de 1996

Fundado en 1870

AÑO CXXXVIII N° 40.985
Edición de 20 páginas

En ceremonia inolvidable

PUERTAS DE MALL PLAZA EL ROBLE ABRIERON AYER

Show de categoría, fuegos artificiales y cuatro mil invitados en la inauguración de anoche.

(Páginas 10, 11 y 12)



FECHA HISTÓRICA. A las 21.12 horas quedó inaugurado el Mall Plaza El Roble de Chillán. Durante la ceremonia protocolar, Jorge Rabié Davani dijo que el "mall es un símbolo de lo que Chillán es capaz de hacer uniendo todas las fuerzas: municipios, trabajadores, empresarios y capitales para convertir a la ciudad en una moderna, grande y progresista urbe de la Región del Bío-Bío", señaló. El intendente Martín Zúñiga sostuvo que la obra representa la unión conjunta del sector

público y el privado. "La trascendencia fundamental está en la confianza que un empresario puso en esta provincia y eso generará confianza en otros sectores", afirmó. En la fotografía, el instante en que los propietarios y autoridades proceden al tradicional corte de cinta. El alcalde Aldo Berruetti, el intendente de la Octava Región Martín Zúñiga, Jorge Rabié Davani, la señora Yolanda Urrut de Rabié y el gobernador de Ñuble Carlos A. Jara.

Ayer en comuna de San Fabián

GENERAL DIRECTOR DE CARABINEROS INAUGURO VIVIENDAS

(Página 15)

Abre Mall Plaza El Roble

Con fuegos artificiales y cuatro mil invitados, el 4 de septiembre de 1996 se inauguró el Mall Plaza El Roble, el primer mall de la ciudad y uno de los primeros de Chile. La apuesta de Jorge Rabié Davani buscaba poner a la urbe en el mismo nivel de las principales ciudades del país, (en 1995 abrió el mall de Concepción). Su operación y la llegada de cadenas de multitiendas favorecieron la muerte de comercios locales. En 2007, dada la crisis del grupo Rabié, el recinto fue vendido a Parque Arauco, que debió enfrentar el impacto del terremoto de 2010 y luego, entre 2012 y 2014, construyó una segunda torre que aumentó en 50% la superficie del Mall. En 2019, Parque Arauco vendió el 40% a Ameris Capital. En 2023 se

ECONOMÍA

17-03-1998

Fundado en 1870 LA DISCUSION

\$202 (atrasado \$300) Chillán-Chile, miércoles 18 de marzo de 1998 Año CXXIX, N° 41.541, Edición de 20 páginas

XX Exposición Ganadera de San Carlos

Todo listo en Agroexpo

P. 10 Uno de los aspectos sobresalientes de esta muestra que se inaugura mañana jueves, será la creación de la nueva Federación de Productores de Leche del país.

En el recinto ferial de 20 mil metros cuadrados se han instalado 130 stands para la ganadería, maquinaria agrícola, empresas, universidades, INIA y artesanías.

Innovador proyecto en Quirihue

ENSEÑAN A LEER CULTIVANDO HERMOSAS FLORES
(Pág. 6)

En Desarrollo Rural Sostenible

EXPERTO HOLANDES VISITA FACULTAD DE AGRONOMIA
(Pág. 5)

A pesar de la vigilancia policial

CONTINUAN LOS ROBOS Y DAÑOS EN LOS VEHICULOS DE CHILLAN
(Pág. 12)



INAUGURAN CARRETERA DEL ITATA. Los presidentes de Chile y de México, Eduardo Frei y Ernesto Zedillo respectivamente inauguraron pasado el mediodía de ayer la nueva autopista del Itata. Les acompañaron sus esposas, Marta Larraechea y Nidia Velasco. El acto contó también con la presencia del Ministro de Obras Públicas Ricardo Lagos. (Págs. 8, 9 y 20)

Inauguran Autopista del Itata

Los presidentes de Chile y de México, Eduardo Frei Ruiz-Tagle y Ernesto Zedillo, respectivamente, encabezaron, el 17 de marzo de 1998, la inauguración del Acceso Norte a Concepción (Autopista del Itata), obra concesionada en 1995 por el MOP a la firma mexicana Tribasa, cuya ruta troncal se extiende 75 kilómetros entre la Ruta 5, en Chillán Viejo, y la ruta 150, en Penco. Fue la segunda carretera concesionada del país, por lo que ha sido blanco de críticas debido a los elevados peajes -con altos retornos para el inversionista-, y por el bajo estándar de seguridad en su diseño. Además, Tribasa estuvo vinculada a escándalos de corrupción que salpicaron al MOP. Hoy es operada por la española Globalvía y se prevé adjudicar, este 2025, la segunda concesión de la ruta, a la empresa española Sacyr.

23-01-2002



Ayer inauguraron "viga maestra" del megaproyecto

Asumen el desafío de completar Canal Laja

■ Durante la ceremonia, el subsecretario Obras Públicas Juan Carlos Latorre, manifestó que el Gobierno hará un gran esfuerzo en buscar financiamiento para las obras complementarias.

■ Canal matriz asegura riego para 11 mil hectáreas, pero la superficie que espera llegada del agua es de 63 mil. Prioridad tendrá embalse Diguillín, con un costo cercano a 35 millones de dólares. (Págs. 10 y 11)

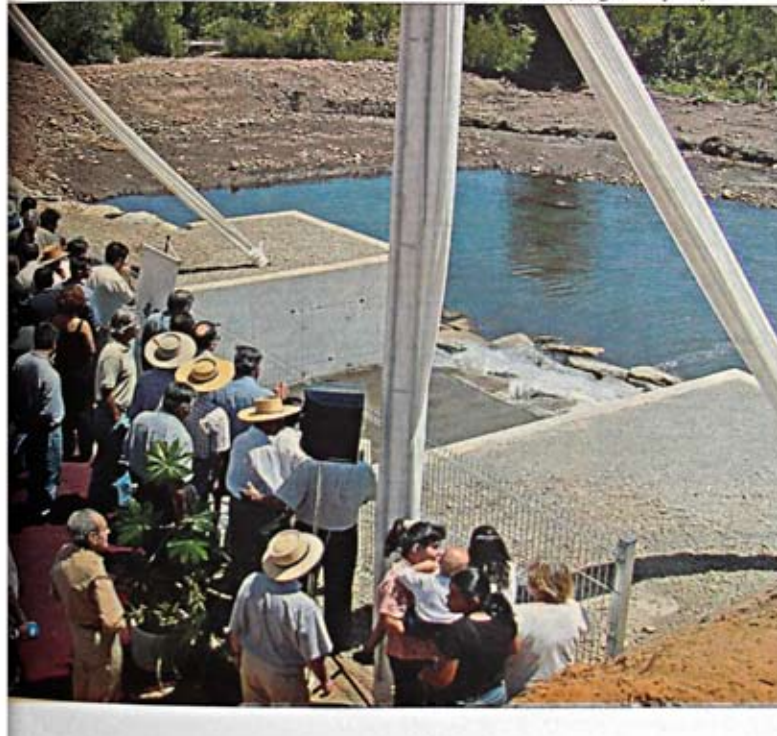

Diligencias en Coihueco

Detectives de Concepción acompañaron al magistrado Jorge Quintana, en nuevas diligencias en esta comuna para determinar la posible existencia de restos óseos en una propiedad vecina a la antigua tenencia. Ello en el marco de las indagaciones por la desaparición de dos dirigentes políticos en 1973. (Pág. 9)

Multas en ex estacionamientos EN VIGENCIA CAMBIOS VIALES

(Pág. 6)

En cordillera ALERTA POR INCENDIO

(Pág. 9)

ENORME satisfacción hubo entre los lugareños asistentes a la esperada inauguración de la matriz del canal Laja-Diguillín, efectuada ayer.

Canal Laja-Diguillín es una realidad

Luego de una espera que comenzó en la década de 1990, el 23 de enero de 2002 se inauguró el canal matriz del sistema Laja-Diguillín, megaproyecto de riego desarrollado por la Dirección de Obras Hidráulicas del MOP. Consiste en un trasvase de 62 kilómetros con un caudal de 40 m³/s de aguas traídas desde el río Laja, y llevadas hasta el río Diguillín. Si bien el canal matriz permitió asegurar agua para el riego de 11 mil hectáreas, el proyecto Sistema Laja-Diguillín considera beneficiar a un total de 63 mil hectáreas, razón por la cual, el gobierno, en aquella ceremonia de 2002, comprometió continuar con las obras pendientes, como la extensión del canal matriz y la construcción del embalse Zapallar y de la red de canales, algunas de las cuales continúan pendientes, como el embalse.

04-11-2002

Fundado en 1870 **LA DISCUSION**
 \$ 200 (atrasado \$ 300) Chillán - Chile, martes 5 de noviembre de 2002 Año CXXXIII, N° 43.225 Edición de 20 páginas

Presidente Ricardo Lagos, en Ñuble:

“Se debe avanzar en flexibilidad laboral”

Oro Verde
 La escuela de esta localidad rural de Chillán verá completado hacia el 2004 su ciclo de educación básica. (Pág. 20)

Habla párroco Manuel Mosquera SE LEVANTAN VOCES DE APOYO HACIA MONSEÑOR FCO. COX
 (Pág. 8)

En Chillán y San Carlos DETALLAN RELEVANTE INVERSION EN SALUD
 (Pág. 9)



■ Señaló que ello es necesario en labores productivas para alcanzar competitividad, especialmente a nivel internacional, no obstante, dijo que es indispensable lograr un acuerdo con el mundo sindical.

■ Primer Mandatario abordó el tema al inaugurar ayer la nueva planta de paneles, del Complejo Trupán-Cholguán, en Yungay, obra que significó una inversión de US\$ 75 millones. (Páginas centrales)

EL PRESIDENTE de la República estuvo ayer en la comuna de Yungay para inaugurar la nueva Planta Industrial de Tableros MDF de Paneles Arauco S.A. El Primer Mandatario, acompañado de ejecutivos de la compañía, el alcalde de la comuna, Luis Cárdenas, otras autoridades y varios invitados, efectuaron un recorrido por las modernas instalaciones.

Inauguración de la planta Trupán 2

El 4 de noviembre de 2002, el presidente Ricardo Lagos encabezó la inauguración de la planta de paneles de densidad media MDF, de Paneles Arauco S.A., denominada Trupán 2, en el complejo Trupán-Cholguán, en Yungay. La inversión alcanzó los US\$ 75 millones y contribuyó a consolidar el complejo que partió con la planta de tableros Maderas Prensadas Cholguán, en 1959. La planta de MDF Trupán 1, la primera de Latinoamérica, inició sus actividades en 1988. Luego, en 2000, Arauco adquirió Trupán S.A. y Maderas Prensadas Cholguán; y un año más tarde, comenzó la construcción de Trupán 2. Más tarde le siguió el desarrollo de la Planta Hílam. En 2024, Arauco anunció la construcción de una nueva línea de fabricación de tableros OSB en el complejo.

04-2006

ECONOMÍA

Con una inversión que supera los 200 millones de dólares se dan los últimos retoques a la industria y se prueban las líneas de producción, con producto por primera vez.

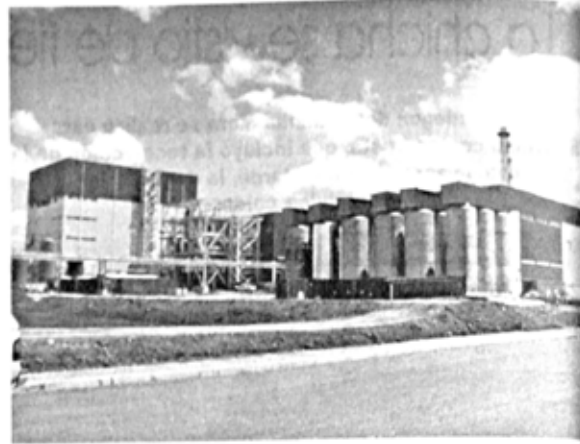

En abril parten faenas

Se mueven los engranajes de primera cosecha de achicoria

Orafti pone a punto su planta industrial de Pemuco y la maquinaria para extraer en forma mecánica las raíces que serán transformadas en inulina u oligofructosa, que se exportará al mundo.

Ya comenzó la cuenta regresiva para la primera cosecha comercial en el país de achicoria (que no es la misma planta que se conoce en Chile con este nombre) y se dan los últimos ajustes a los procesos industriales en la planta que esta construyendo la empresa de origen belga Orafti, para la obtención de inulina y oligofructosa, que son aditivos alimenticios con-

sistentes en fibras que tienen propiedades saludables. Pese a que ayer no fue posible tener contacto con ejecutivos de la empresa, que se encontraban en reuniones de ajuste en la planta de Pemuco, fuentes cercanas a la industria confirmaron que los movimientos de cosecha ya se observan en algunos predios, señalando que no es que se

haya adelantado la temporada, sino que se está en un ajuste de maquinaria para la cosecha, como también que en la industria se están haciendo algunas pruebas de funcionamiento de líneas, con producto. En todo caso la cosecha se mantendrá para la fecha que se señaló originalmente, que es a mediados de abril, cuando también se pondrá en funcionamiento el complejo industrial que proyecta para el primer año. La producción estimada será de 20.000 toneladas de inulina y oligofructosa. Todo esto será exportado a diferentes destinos en Norteamérica, América Latina y Asia. En la primera etapa Orafti espera exportar más de 40 millones de dólares.

Para las provincias de Ñuble y Bío Bío se trata de un momento histórico, ya que la instalación de esta industria a un costo de más de 200 millones de dólares resulta tan importante, como cuando hace 40 años se creó la lana, estableciendo una agricultura de contrato para la remolacha, que se mantiene hasta hoy. Orafti, partió su campaña en la zona con menos de 2 mil hectáreas sembradas, aunque se proyecta para llegar a las 10 mil, para utilizar en forma óptima la capacidad de la planta instalada en la zona de Pemuco en Ñuble.

La presente temporada será de mucha importancia ya que permitirá a los productores y a la empresa de origen belga, ver los rendimientos de la zona, como también la conversión en inulina u oligofructosa y ajustar los precios del producto para que sea interesante, para la industria y el productor.

Cabe señalar que se trata de un cultivo nuevo en el país que no tiene nada que ver con la hortaliza que se conoce en Chile como achicoria. La que interesa a Orafti es una planta cuyo interés principal está en la raíz, que es un tubérculo de mayor tamaño que una zanahoria y más parecido que una remolacha, del cual a través de un sistema simple, que no tendría impacto ambiental, se extraen los productos señalados.

Aun no está muy claro el tema productivo ya que sólo se han hecho anteriormente siembras experimentales, el costo de la hectárea está rondando las 40 toneladas de tubérculos, y lo



Un momento histórico viven las provincias de Ñuble y Bío Bío en vísperas de la primera cosecha comercial de achicoria y de la nuestra

Planta de Orafti inicia operaciones

De la mano del inicio de la cosecha de achicoria industrial, en abril de 2006 comenzó sus operaciones la planta de Orafti Chile, que la firma de capitales belgas -hoy propiedad del grupo alemán Beneo- construyó en Pemuco, inversión que superó los US\$ 200 millones. Días antes, La Discusión daba cuenta de las pruebas realizadas a los equipos de la planta y a la maquinaria para la primera cosecha comercial de achicoria en el país, un cultivo introducido por Orafti, de cuya raíz se extrae inulina y oligofructosa -usadas en la industria alimenticia- y que ofrece una opción de rotación a los agricultores de la macrozona sur, con un sistema de contrato. Posteriores inversiones han incrementado la capacidad de proceso de la planta y han reducido sus impactos ambientales.

23-05-2006

La Discusión

Conéctese hoy a:
www.diarioladiscusion.cl
Domingo 18 de junio de 2006

UBICACION

La central hidroeléctrica, estará situada siete kilómetros al norte de San Fabián y se alimentará de aguas que serán captadas en el sector de El Caracol. En aquel punto será construida una bocatoma que permitirá desviar aguas del cauce y conducir las a través de un canal, que orillará sectores montañosos.

La obra de ingeniería irá adquiriendo cada vez más altura, de tal forma que en el kilómetro siete, se hará caer el agua desde una altura de 150 metros aproximadamente.

La planta, manifestó, considera básicamente turbinas y generadores además de algunos transformadores para elevar voltaje y después viene la línea de transmisión. Para todo ello ya están comprados los terrenos.

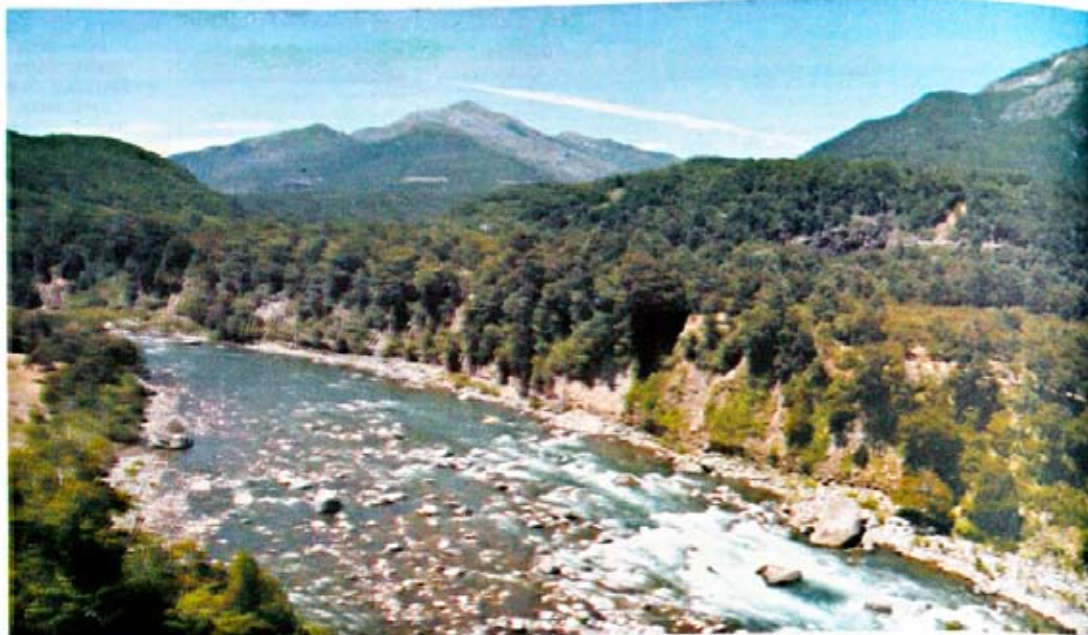

En el sector de El Caracol serían desviadas las aguas del río Ñuble que alimentarán a la central.

Por parte de CGE Generación

Comenzó el estudio ambiental para construir central hidroeléctrica

Proyecto en San Fabián tiene un costo de 140 millones de dólares y generará unos 136 MW a partir de aguas del río Ñuble.

A la Conama Bio Bio ingresó el estudio de impacto ambiental vinculado al proyecto para construir un embalse por parte de la Compañía General de Electricidad, CGE, Filial Generación.

Según dijo el jefe de gabinete de la gobernación, Ricardo Jara Ramírez, en estos momentos copias del proyecto están en manos de diversas instituciones, las cuales deben analizarlo y

efectuar observaciones.

Se trata de una etapa fundamental dentro de la aprobación definitiva del proyecto como es la participación ciudadana y donde deben participar además, las municipalidades de Coihueco y San Fabián.

En el caso de esta última comuna, el alcalde Cristian Fernández, manifestó que el tema será analizado por asesoría jurídica municipal, además de que

entidades ciudadanas efectuarán seguramente consultas y reparos. Jara, destacó que la empresa captará aguas del Ñuble, que serán reconducidas y posteriormente devueltas al cauce, una vez que pasen por la central.

EMPRESA

El jefe de proyecto, José Antonio Contreras, señaló desde Santiago, que luego de ser presentado en forma oficial el estudio ante la

Conama, están a la espera de que se los llame para participar en el proceso de consultas.

Sostuvo que enviaron a la región cuarenta copias del estudio, pero le fueron solicitados veinticinco más por las autoridades.

Contreras, señaló que el proyecto, debería generar unos 136 MW de energía, a partir de las aguas del río Ñuble en su paso por San Fabián.

Dijo que en la construcción de la central propiamente tal, se considera una inversión de aproximadamente 140 millones de dólares, por parte de CGE

Generación.

A ello, se debe agregar 35 millones de dólares que invertirá otra filial de CGE, Transmisión, que debe instalar la red que permita conducir la energía al Sistema Interconectado Central.

LARGA DATA

Como hemos informado, este estudio, había comenzado a ser elaborado hace unos diez años y estuvo muy avanzado en 1997, pero se detuvo cuando llegó gas argentino a Chile. Entonces la carpeta fue archivada, pero cuando comenzó a escasear el combustible, fue retomado.

Central Hidroeléctrica Ñuble ingresa al SEA

La empresa Enerplus, filial de CGE, ingresó al SEA, el 23 de mayo de 2006, el estudio de impacto ambiental de la central hidroeléctrica de pasada Ñuble, en el río Ñuble, en San Fabián, con una potencia de 136 MW. Pese al rechazo de ambientalistas y las observaciones en el proceso de evaluación, obtuvo su aprobación ambiental en agosto de 2007. Los estudios habían comenzado 10 años antes, sin embargo, la llegada del gas natural argentino postergó su avance. En 2013, Eléctrica Puntilla, ligada a la Sociedad Canal del Maipo, adquirió el proyecto a CGE y comenzó su construcción en 2014, pero, en 2017, debido a los cambios del mercado eléctrico, ralentizó las obras para extender el horizonte de inversión. En 2018, las faenas se detuvieron temporalmente y ya no se retomaron.

30-08-2006

www.diarioladiscusion.cl

La Discusión

Fundado 5 de febrero de 1870

Chillán - Chile, jueves 31 de agosto de 2006 Año CXXXVII, N° 44.610 Edición de 20 páginas \$ 250 (atrasado \$ 300)

Complejo Forestal Nueva Aldea

En marcha planta de Celulosa

10-11

Puesta a punto Ayer partió la marcha blanca, proceso que durará 9 meses, en los cuales se aumentará gradualmente la producción hasta alcanzar la capacidad de 856 mil toneladas de celulosa anuales. Según informó la empresa, el primer fardo debería salir en las próximas 48 horas. En tanto para hoy en la mañana está prevista la primera fiscalización de la autoridad ambiental.

JUSTICIA

Tribunal oral condenó a doce años a paramédico por aborto y pornografía de menores. 8

EDUCACION

Déficit en gestión explicaría paulatina fuga de alumnos desde el sistema municipal. 6-7

SALUD

Escasa fiscalización marca puesta en marcha de nueva Ley de Tabaco en Chillán. 20

PIRI

SÓLO SABOR

CHILLAN

HOY	MAÑANA
7	13
6	15

Nueva Aldea inicia operaciones

El 30 de agosto de 2006 partió la marcha blanca de la planta de celulosa del Complejo Forestal Nueva Aldea, del grupo Arauco, en Ránquil. Según La Discusión, se extendería por nueve meses, en que se aumentaría la producción hasta alcanzar 856 mil ton/año (en 2010 aumentó su capacidad a 1,2 millones). Nueva Aldea obtuvo su aprobación ambiental en marzo de 2005, tras enfrentar una fuerte oposición de la comunidad, de viñateros y ambientalistas, principalmente por las emisiones de gases y el vertido de residuos líquidos, que la empresa debió conducir al mar a través de un cuestionado emisario. En enero de 2012, un incendio consumió la planta de paneles y de trozados; en diciembre de 2022, el fuego afectó la planta de energía; y en febrero de 2023, alcanzó el acopio y otras instalaciones.

ECONOMÍA

19-11-2007

ECONOMÍA

Chillán - Chile, Martes 20 de noviembre de 2007
Año XXXVIII, Nº 45.053 Edición de 24 páginas
\$250 (arregado \$300)

www.diariadiscusion.cl

La Discusión

Fundado
5 de febrero de 1870

Licitación de las Termas de Chillán

Consorcio gana concesión por los próximos 30 años

▶ En medio de la protesta de diversas entidades locales que pedían la anulación del proceso, el Concejo aprobó la única oferta existente por el predio cordillerano.

▶ A más de \$400 millones asciende propuesta del Consorcio Chillán, cuyo gerente llamó a la calma, asegurando que será prioridad mantener el funcionamiento del complejo.

7 votos a favor y uno en contra



Cuando faltaban 5 minutos para el mediodía, se selló la suerte del principal activo que posee la ciudad. Por amplia mayoría los concejales aprobaron la oferta de la entidad conformada por las empresas Inser e Hidrosan, que tomará el control de las Termas a partir del 1º de enero de 2008. Mientras ello ocurría, afuera del edificio consistorial cientos de personas pedían anular el proceso y mantener a la actual concesionaria, Somontur, mientras se llamara a una nueva licitación.

CAYERON DESDE ANDAMIO
Portezolanos murieron por ganar \$20 mil extras
En medio del dolor de familiares y amigos llegaron ayer a Portezuelo los restos de Segundo Montecinos Cuadra y José Soto Parra, muertos trágicamente el sábado en Santiago.

CHILLÁN
Alcalde no se opone a segundo estadio

CHILLÁN Hoy
DESPEJADO
9° 30°

PIRI
SÓLO SABOR

Consorcio se adjudica concesión de las Termas

Consorcio Chillán, integrado por Inser e Hidrosan, de Guillermo Ruiz Pérez, se adjudicó por 30 años la concesión municipal de las Termas, el 19 de noviembre de 2007, luego que el Concejo Municipal aprobara la única oferta en la licitación iniciada en agosto de 2007, dado que el contrato con Somontur expiraba el 31 de diciembre. Hubo controversia, de hecho, durante la votación se registraron protestas exigiendo su anulación. En diciembre de 2007, Somontur recurrió a la justicia, dictándose una orden de no innovar que impidió a Consorcio tomar posesión de la concesión, obligando al municipio a arrendar los inmuebles a una empresa relacionada con Consorcio hasta el fin de la medida, mientras, la impugnación seguiría en la justicia hasta noviembre de 2013.

29-06-2011

ECONOMÍA

P.10 | Jueves 30 de junio de 2011

CHILLÁN →

ECONOMÍA

LA DISCUSIÓN

INDICADORES
ECONÓMICOS

● DÓLAR (RESERVADO) \$471,13
 ● DÓLAR (ACTUAL) \$656,67
 ● EURO \$679,79
 ● PESO (ARGENTINO) \$114,00
 ● REAL \$300,09

● U\$F \$21.886,98
 AYER \$21.889,89
 HOY \$21.892,81
 MAYAÑA

● UTM \$38.288,00
 JUNIO
 ● IPC 0,4% MENSUAL
 3,26% ANUAL

● BOLSA DE VALORES 29-06-11
 ↑ 0,18 Ipsi
 ↑ 0,05 Bovespa
 ↑ 1,08 IPC
 ↓ 0,81 Merval

→ AYER EN LA PROVINCIA DE ÑUBLE EL BIMINISTRO DE MINERÍA Y ENERGÍA LANZO PLANTA DE REGASIFICACIÓN DE GAS NATURAL LICUADO

Golborne inaugura planta y confirma opción de que GNL llegue a Chillán

● La empresa distribuirá el combustible llegado desde Quintero hasta la refinería Bío Bío de Enap.

● Desde InterGas declararon que las conversaciones están en su fase final y pronto se podrá contar con gas más barato en la comuna.

Daniño Vega Macaya
 daniño@discusion.cl

En medio del frío matutino en la comuna de Pemuco, justo en el kilómetro 442 de la Ruta 5 Sur, políticos y autoridades de la zona más directivos de ENAP y el biministro de Energía y Minería Laurence Golborne, cortaron la cinta y dieron por inaugurada las funciones de la Planta de Regasificación de Gas Natural Licuado de Pemuco: una de las cartas mejor guardadas por el Gobierno y que se enmarca dentro de la diversificación de la matriz energética del país.

La planta juega un rol estratégico para el Ejecutivo y el ministerio en particular, lo que explicó la llegada del biministro en la provincia. "Hoy estamos cumpliendo un hito muy importante, que tiene que ver con la competitividad de la región. Dijimos que queríamos una matriz energética diversificada y sustentable y aquí estamos, entregándole a Chile una solución de largo plazo que, sin dudas, hará más expedito nuestro desarrollo como país y contribuirá de manera clara y categórica al desarrollo del sector energético".

Acto seguido, Golborne precisó que "esto nos va a permitir aumentar el consumo de otras fuentes de energía. Hoy la Región del Bío Bío consume 200 mil metros cúbicos de gas al día y con esto estamos ampliando la capacidad a 600 mil metros cúbicos, desde donde alimentaremos a la refinería Bío Bío, además de otras necesidades".

Y Chillán En su discurso y tras consulta de LA DISCUSIÓN, el biministro "abrió la llave" para una pretensión barajada durante las últimas dos semanas por diversos actores en la ciudad. Aseguró que



Golborne "abrió la llave" del gas hacia la Provincia de Concepción. Pronto el combustible podría llegar a Chillán. JUAN ARANDA

→ GAS NATURAL

→ CUENTAS

→ OPINIÓN

1.200.000
 es la cantidad metros cúbicos diarios a lo que llega la capacidad de la Planta de Regasificación de Pemuco. Sólo en la Región del Bío Bío se consumen 200 mil metros cúbicos de gas al día.

50% MENOS
 SERÍA LA REDUCCIÓN EN LAS CUENTAS DE GAS DE HABER UN ACUERDO.

"TENGO CONFIANZA DE QUE LLEGAREMOS A BUEN PUERTO"
 RODRIGO LARRONDO
 GERENTE GENERAL DE INTERGAS

El tránsito del gas desde Quintero

El proyecto de entregar una planta de regasificación para la Región del Bío Bío ha costado mucho trabajo y por supuesto un presupuesto de unos 45 millones de dólares. Con una capacidad inicial de 600 mil metros cúbicos de combustible al día, el recorrido que hará el Gas Natural Licuado (GNL) parte en el puerto de Quintero, donde está ubicado el Terminal de GNL, y desde allí saldrán 25 camiones cisterna criogénicos hasta la planta de Pemuco, en la que se denomina "gasoducto virtual", experiencia inédita en Sudamérica. La planta

cuenta con cuatro estaciones de descarga de camiones que están conectadas con cuatro estanques de almacenamiento. Estos estanques funcionarán alternadamente para permitir el retorno de Gas Natural Licuado (GNL) a su estado gaseoso y poder transportarlo finalmente a través del gasoducto del Pacífico a Concepción.

"Para los trabajadores y ejecutivos de ENAP, la puesta en marcha de esta planta pionera en el país es un orgullo, porque nuestra empresa fue capaz de liderar el megaproyecto de GNL en Quintero desde

el 2004, en una alianza público-privada que contribuye a diversificar la matriz energética", sostuvo Rodrigo Azócar, gerente general de ENAP.

LIMPIA Y SEGURA

Quien también se expresó en buenas palabras por la inauguración fue el diputado Carlos Abel Jarpa. El parlamentario indicó "me parece estupendo contar con una energía más limpia y segura para la región. Sólo espero que las negociaciones lleguen a buen término y contar con el gas en Chillán".

"En la medida que haya demanda de gas natural en la zona sur, se contará con las ampliaciones necesarias para proporcionarlo", promete que posiciona a Chillán y sus ansias de energías limpias para evitar la contaminación en un puesto privilegiado, dada su cercanía geográfica, a no más de 50 kilómetros de la estratégica planta. De hecho Golborne confirmó que hay conversaciones avanzadas con la empresa que provee el servicio en la ciudad, por lo que la llegada del gas importado a la zona podría ser una realidad en el corto plazo.

NEGOCIACIÓN AVANZADA

Quien no se encontraba en la actividad, pero sigue con mucha atención el tema, es el gerente general de InterGas, Rodrigo Larrondo, el que manifestó que ésta es una tremenda oportunidad para Chillán. "Hoy existe la capacidad inmediata de que si se llega a un acuerdo hoy, al minuto siguiente se puede dar la llave y comenzar a llegar el gas a la ciudad", complementó el ejecutivo de la empresa que provee gas natural a Chillán.

En estos momentos la empresa se encuentra en una fase final de negociaciones con Enap y todo parece indicar que el apretón de manos será positivo. "En ese sentido creo ha sido clave la intervención del ministro Golborne, ya que nosotros estuvimos entrapados dos años en negociaciones, pero desde que asumí se notó la diferencia, la importancia que esto tiene para el Gobierno", apuntó el gerente, entregando reales esperanzas de que el gas natural licuado llegue a la ciudad a un menor precio del actual, que se trae de Argentina, con lo que los domicilios conectados a la red local podrían aumentar considerablemente.

Los beneficios de este eventual acuerdo son claros para el comunalizado Chillán y sus familias: "las cuentas tendrían reducciones del 40 al 50 por ciento en sus valores, ya que no existiría el costo de los impuestos", informó Larrondo.

La firma distribuidora anunció que tienen ya los permisos en la comuna para extender la actual red de 100 a 300 kilómetros. "Tengo confianza en que llegaremos a buen puerto en las negociaciones", remató el gerente general de InterGas.

Inauguran planta de GNL

Con la presencia del biministro de Minería y Energía, Laurence Golborne, el 29 de junio de 2011, Enap inauguró la Planta de Regasificación de Gas Natural Licuado (GNL) de Pemuco, terminal del "gasoducto virtual" que se debió diseñar para enfrentar la suspensión de los envíos de gas natural desde Argentina. En una primera etapa, se transportaban 600.000 m³/día de GNL desde el terminal de Quintero, a través de 25 camiones cisterna, hasta Pemuco, donde el GNL es regasificado e inyectado al Gasoducto del Pacífico. Inicialmente, permitió abastecer principalmente a la Refinería Bío Bío de Enap, pero con el aumento de su capacidad a 1,2 millones de m³/día en 2014, se pudo satisfacer la demanda de otros clientes de Concepción y también de Chillán.

30-03-2012

www.ladiscusion.cl

Martes 10 de abril de 2012 P.11

LA DISCUSIÓN

ECONOMÍA

← CHILLÁN

+ SE PUBLICÓ AYER EN EL DIARIO OFICIAL LA NOTIFICACIÓN DEL FALLO

• Junta de acreedores quedó fijada para el 14 de mayo en el Primer Juzgado Civil de Chillán.

• Accionistas tienen 10 días hábiles para presentar un recurso de reposición para dejarse sin efecto la quiebra.

Roberto Fernández Ruiz
ruizroberto@ladiscusion.cl

Con la publicación en el Diario Oficial, ayer, del fallo del Primer Juzgado Civil de Chillán, que el pasado 30 de marzo declaró la quiebra de Hotelera Somontur, se oficializa la notificación, tanto a los accionistas de la empresa como a los acreedores, por lo tanto, comienzan a regir los plazos legales para las eventuales apelaciones, las demandas de los acreedores y la realización de la primera junta de los mismos.

Como se recordará, el tribunal chililano acogió la solicitud interpuesta por el Banco Scotiabank, el 6 de enero de este año, en orden a declarar la quiebra de la empresa de la familia Giner, por una deuda de 2.399 millones de pesos, que acumulaba a esa fecha un total de 29 dividendos impagos.

A partir de hoy, los accionistas tienen un plazo de diez días hábiles para presentar un recurso especial de reposición con una solicitud de suspensión del procedimiento ante el Primer Juzgado Civil de Chillán, con el objetivo de revertir la declaración de quiebra. Sin embargo, el juicio del abogado Rodrigo Albornoz, ex superintendente de Quiebras y actual representante de un más de un

Tribunal oficializa quiebra de Hotelera Somontur



Scotiabank es el principal acreedor de Somontur. En la imagen, el complejo hotelero de Termas de Chillán.

centenar de trabajadores de Somontur, es un escenario poco probable que la justicia acja este recurso, dado que se trata del mismo tribunal que llegó al convencimiento de que debía declarar la quiebra, a la luz de los antecedentes presentados por Scotiabank.

Para hacer frente al proceso legal, la familia Giner contrató los servicios del abogado Octavio Bofill,

especialista en temas corporativos, del estudio jurídico Bofill Mir & Álvarez Jara.

Ahora bien, si el recurso de reposición fuera rechazado por el tribunal chililano, los Giner podrán apelar ante la Corte solicitando una orden de no inrocar, ya que atendiendo a los tiempos judiciales, en esa fecha es posible que el proceso de liquidación de los activos ya esté en marcha.

ACREEDORES

Por otra parte, con la notificación en el Diario Oficial también comienza a correr el período de 30 días hábiles que tienen los acreedores para hacerse parte del juicio de quiebra y poder así ejercer sus derechos como tales, como por ejemplo, asistir a las juntas de acreedores, participar en la toma de decisiones sobre la liquidación de activos y acceder al pago de las deudas. Para

→ ACREEDORES

30 DÍAS HÁBILES

de plazo tienen los acreedores para hacerse parte del juicio de quiebra, mediante la interposición de una demanda en el 1º Juzgado Civil.

→ RECURSO

“ES DIFÍCIL QUE EL TRIBUNAL ACOJA UN RECURSO DE REPOSICIÓN”
RODRIGO ALBORNOZ
ABOGADO

ello, deben presentar una demanda en el tribunal respectivo.

De acuerdo a la Ley, la primera junta de acreedores se debe realizar 30 días hábiles contados desde la notificación, es decir, el 14 de mayo a las 11.30 horas en el Primer Juzgado Civil. Esta sería encabezada por el único designado por el tribunal, Enrique Ortiz D'Amico, quien informará sobre los pasivos de la firma.

+ DELEGACIÓN RÍBLE PARTICIPÓ EN SALÓN INTERNACIONAL DE LA CONSTRUCCIÓN EN SAO PAULO

Positivos resultados obtuvo el grupo de empresarios pertenecientes a la Cámara Chililana de la Construcción (CChC) Ríble y Bio Ríble, durante su visita a la Feicon Batimat, que se realizó entre el 27 de marzo y el 1 de abril. Este Salón Internacional de la Construcción es el principal evento del sector en América Latina, con más de 700 expositores y 120 mil visitantes.

El grupo, constituido por trece empresarios del rubro, participó no sólo de la inauguración y desarrollo de Feicon Batimat, sino que desarrolló una nutrida agenda, reuniéndose con los gremios del área con sede en Sao Paulo y autoridades. El resultado de estos encuentros permitió proyectar futuras rondas de negocios bilaterales, destacando el intercambio de experiencias en base al trabajo gremial, conocimiento de tecnologías, productos y procesos nuevos a implementar en Chile, la identificación de oportunidades de negocios y la proyección de alianzas estratégicas y de colaboración mutua.

Los gremios con quienes se reunieron fueron Abimaq (Asociación Brasileña de Maquinaria y Equipos), Fiesp (Federación de Industrias de Sao Paulo), ACSP (Asociación Comercial de Sao Paulo), Sinduscon (Sindicato de la Industria de la Construcción de Sao Paulo) y Abemil (Asociación Brasileña de Ingeniería Industrial). A ello se suman las visitas protocolares a la Prefectura de Sao Paulo, oportunidad en la que se reunieron con Guilher Mattar, secretario adjunto de relaciones internacionales, y al agregado comercial de la oficina de ProChile en Brasil, Oscar Falc.

Finalmente, el grupo participó de un recorrido a las obras de la Línea 5 del Metro de Sao Paulo, actualmente en construcción.

Mercedes Lillo, presidenta de la Delegación Ríble de la CChC, afirmó que “estas reuniones han sido un primer paso fundamental en el desarrollo

Positiva evaluación de visita a Brasil de la Cámara de la Construcción

de una alianza comercial con grandes empresas brasileñas del rubro y, asimismo, ha sido una gran ventana para mostrar nuestros trabajos gremiales, en lo que se refiere especialmente al ámbito social, del que nos sentimos muy orgullosos y gracias a lo cual, la CChC beneficia a miles de trabajadores de la construcción y sus familias”.

Por su parte, Gerardo Godoy, presidente de la Delegación Bio Ríble de la CChC, manifestó que “logramos establecer contactos para iniciar rondas de negocios bilaterales que ofrezcan a nuestros asociados más y mejores oportunidades para surtir de productos de calidad y a mejores precios, así como diversificar sus actividades teniendo la opción de establecer alianzas comerciales con grandes empresas de ese país”.

Por su parte, Gerardo Godoy, presidente de la Delegación Bio Ríble de la CChC, manifestó que “logramos establecer contactos para iniciar rondas de negocios bilaterales que ofrezcan a nuestros asociados más y mejores oportunidades para surtir de productos de calidad y a mejores precios, así como diversificar sus actividades teniendo la opción de establecer alianzas comerciales con grandes empresas de ese país”.



Feicon Batimat es el principal evento del sector en América Latina.

Quiebra de Somontur

La empresa Somontur, controlada por José Luis Giner, fue declarada en quiebra el 30 de marzo de 2012 por parte del Primer Juzgado Civil de Chillán, que acogió la solicitud interpuesta el 6 de enero por el Banco Scotiabank, su principal acreedor. Si bien perdió la concesión de las Termas de Chillán en diciembre de 2007, contaba con los hoteles Termas de Chillán, Pirimahuida e Isabel Riquelme. Luego que el 14 diciembre de 2012 la junta de acreedores aprobara el plan de reorganización propuesto por la empresa, se alzó la quiebra. Así, en abril de 2013 anunció la alianza con la Inmobiliaria ISN para la explotación del Gran Hotel y otros activos, con participación mayoritaria de ISN. Tiempo después los Giner salieron de la administración y de la propiedad. También se liquidaron los otros dos hoteles.

06-08-2013

LA DISCUSIÓN

www.ladiscusion.cl

viernes 9 de agosto de 2013 11

ECONOMÍA

EMPRESA CHILLANEJA PRESENTÓ SOLICITUD EN 22º JUZGADO CIVIL DE SANTIAGO

Rabié declara su quiebra por incapacidad de pago a acreedores

Una vez que la justicia decreta la quiebra, la mayor distribuidora mayorista del país quedará en manos de un síndico.

Luego del fracaso de negociaciones para incorporar un socio estratégico, la firma ganará tiempo con esta decisión.

Texto: Roberto Fernández
robertofernandez@ladiscusion.cl
Fotos: Archivo

Distribuidora Rabié se declaró el pasado martes, ante el 22º Juzgado Civil de Santiago, que se declare su quiebra, ante la imposibilidad de cumplir con los millonarios compromisos que mantiene con acreedores financieros y proveedores.

La firma chilleana se adelantó, de esta forma, a cualquier acción judicial que pudiera emprender alguno de sus acreedores, con quienes mantiene una deuda cercana a los 120 millones de dólares (\$64.200 millones, aproximadamente), donde destacan Banco de Crédito e Inversiones, Banco Santander, Unilever Chile y Carozzi como los principales.

El documento legal donde se solicita la propia quiebra, que fue conocido ayer, y al que tuvo acceso LA DISCUSIÓN, precisa que la solicitud se acoge a lo dispuesto en el artículo 41 del Libro IV del Código de Comercio, ex Ley sobre Quiebras.



Según los Rabié, la destrucción de su centro de distribución de Chillán, en 2010, fue clave en el inicio de la crisis que atraviesa.

CAUSAS

La compleja situación financiera que atraviesa Rabié era conocida, y según afirma Jorge Rabié Usay —representante de la empresa— en la solicitud presentada al tribunal, tiene su origen en el terremoto de febrero de 2010, cuando se incendiaron y destruyeron las bodegas de Rabié ubicadas en el centro de distribución de Chillán Viejo, en la Ruta 5.

Según consta en el texto, "la empresa se vio imposibilitada de atender a sus clientes de Curicó al Sur, estableciendo planes de contingencia para atenderlos desde su centro de distribución de Santiago, desde diferentes bodegas satélite, con los consecuentes gastos extraordinarios".

Lo anterior derivó en un deterioro de la calidad de servicio, perjudicando las ventas y mermando la cantidad de clientes, lo que afectó los acuerdos comerciales que la distribuidora mantenía con sus proveedores.

A las cosas, aumentó el nivel de endeudamiento de la empresa, que inició la reconstrucción de su centro en Chillán, pese a que el monto desembolsado

por las compañías de seguros por las pólizas contratadas no fue suficiente para cubrir los daños.

De hecho, Rabié inició una acción judicial en contra de la Sociedad Chilena Consolidada Seguros Generales S.A. y otras compañías, en el que la pretensión consiste en que las demandadas paguen varios miles de millones de pesos.

A estos problemas se sumaron los malos resultados que tuvieron los 26 Puntos Rabié en distintos lugares de Chile, creados como una respuesta al avance de los supermercados mayoristas que lograron un rápido crecimiento en la participación del mercado, a costa de Rabié, que finalmente fueron vendidos en 2011 como parte del plan de reestructuración que inició la firma para mejorar sus cifras.

BUSQUEDA DE UN SOCIO

Ante el mal estado de los negocios, los Rabié se abocaron a buscar salidas que permitieran mejorar los flujos necesarios para cumplir con las obligaciones de pago y solventar los gastos operacionales.

Una de las medidas fue contratar los servicios de la consultora Virtus Partners en 2011, cuyo trabajo es cuestionado por algunos, y que llevó a la firma a reestructurar su plan de negocios, trasladar la administración

grupo Said Handal (con participación en BBVA, Embotelladora Andina y Pesquera Coloso, entre otras actividades), al punto que se informó el 17 de enero de este año la suscripción de un acuerdo preliminar para

de Virtus Partners, muy criticada por los Said Handal.

Posteriormente, se intentó llegar a acuerdo con Socofar, matriz de Cruz Verde, propiedad del grupo Harding, y con la empresa colombiana de dis-

tribución, Prisa, competidora directa de Rabié.

Pero Socofar también se habría bajado en julio pasado, en momentos en que se observaban problemas de stock en las bodegas de Rabié y algunos proveedores han cerrado sus líneas de crédito para la firma chilleana.

Cópora Treumontes, Johnson & Johnson, Carozzi, Virtu-

tex y Sal Lobos son algunas de las empresas cuyos productos escasean, afirman desde el sindicato de la compañía.

En tanto, la administración ya logró aplazar la negociación colectiva con sus trabajadores hasta el 30 de septiembre.

Y por su parte, los bancos han optado por esperar un deslinde que les permita obtener de vuelta sus recursos.

LA DISCUSIÓN intentó sin éxito obtener una versión oficial por parte de la compañía.

ESCAMARIOS

El inicio del proceso de quiebra y la entrega de la administración a un síndico permitirá, por un lado, ganar tiempo para lograr la incorporación de un socio estratégico, en caso de que el síndico declare la continuidad de giro, dando tranquilidad a los acreedores al ser identificados los activos factibles de ser liquidados.

Para los 1.200 trabajadores, sin embargo, la quiebra no mejorará su situación, pues se prevé que sean desvinculados, aunque su reconstrucción dependerá de las decisiones del síndico.

DEUDA

US\$120 MILLONES
sería la deuda de Distribuidora Rabié según fuentes ligadas a la empresa.

a Santiago, vender los ya mencionados 26 Puntos Rabié, cambiar al gerente general, poner fin a la representación de algunas marcas y realizar un aumento de capital de 150 millones de dólares para incorporar a un nuevo socio y desarrollar un plan de expansión.

Las tratativas para incorporar a un nuevo socio llegaron a un alto grado de avance con el

MERCADO

40% DEL MERCADO
de distribución mayorista entre Arica y Chiloé concentra Distribuidora Rabié, con una facturación superior a los 350 millones de dólares anuales.

la incorporación de éste, sujeto a ciertas condiciones.

Sin embargo, luego de la realización de un "due diligence" (auditoría) y a las condiciones exigidas por la familia Said Handal, las negociaciones fracasaron.

Entre los elementos clave de dicho fracaso fue la pretensión de los Rabié de conservar una porción de la firma, y la asesoría

HISTORIA

1902 FUE FUNDADA
Casa Rabié por el inmigrante galés Nicolás Rabié. En 1980 se creó Distribuidora Rabié.

tribución, Prisa, competidora directa de Rabié.

Pero Socofar también se habría bajado en julio pasado, en momentos en que se observaban problemas de stock en las bodegas de Rabié y algunos proveedores han cerrado sus líneas de crédito para la firma chilleana.

Cópora Treumontes, Johnson & Johnson, Carozzi, Virtu-

Rabié se declara en quiebra

El 6 de agosto de 2013, Distribuidora Rabié solicitó ante el 22º Juzgado Civil de Santiago, que se declare su quiebra ante la imposibilidad de cumplir sus compromisos con acreedores financieros y proveedores, tras intentar sin éxito incorporar un socio estratégico. La mayor distribuidora mayorista del país sucumbía a varios factores, donde la empresa destacó el incendio que consumió su centro de distribución de Chillán en 2010, tras el terremoto, con impacto en las ventas y en los costos. También sumaron los malos resultados de los Puntos Rabié y otras medidas del plan de reestructuración en 2011. De la mano del síndico Herman Chadwick, los acreedores aprobaron la continuidad de giro, iniciando un proceso de saneamiento que concluyó con la venta de la empresa en 2015.

ECONOMÍA

14-01-2016

10 | Jueves 14 de enero de 2016

ECONOMÍA

LA DISCUSIÓN

www.ladiscusion.cl

INDICADORES ECONÓMICOS

MONEDAS

DÓLAR \$726,57
EURO \$790,21

UF

AYER \$ 25.629,09
HOY \$ 25.629,09
MAÑANA \$ 25.629,09

UTM. ENERO

\$ 44.955,00

IPC. DICIEMBRE

MENSUAL 0,00%
ANUAL (12 MESES) 4,40%

BOLSA DE VALORES
13.01.2016

0,32%
IPSA

-1,46%
BOVESPA

-0,04%
IPC

-3,29%
MERVAL

15,43%
IWW

3,78%
ILC

-5,44%
CAP

-4,44%
NORTEGRAN

breves

Paseo Arauco
acogerá Feria
Expoterapias

Desde hoy, entre las 10 y 21.30 horas.

Expositores del área terapéutica tradicional y complementaria provenientes de Santiago, Concepción y Chillán; masajistas, terapeutas de reiki, productos de aromaterapia, alimentación vegetariana, productos de cosmética natural, kinesioterapia y varios exponentes de otras especialidades, participarán a partir de hoy en la segunda versión de la feria Expoterapias, que se realizará en el Paseo Arauco, y que se extenderá hasta el sábado.

La feria, de carácter itinerante, también contará con un programa de actividades gratuitas.

Seminario sobre
inocuidad en
envíos de berries

El objetivo es vincular a los actores.

“Vinculación para la Inocuidad: Un desafío de todos” es el nombre del seminario que el Departamento de Agroindustrias de la Universidad de Concepción y la Asociación Gremial Chilalementos realizarán hoy en el Gran Hotel Isabel Riquelme, a partir de las 08:30 horas.

Contará con exposiciones de Alberto Veloso, del Laboratorio Labser; Manuel Miranda, de la Agencia Chilena para la Inocuidad Alimentaria; Claudia Carrasco, del Centro de Desarrollo Tecnológico Agroindustrial de la UdeC; y Juan Cahuimor, del Departamento de Agroindustrias de la UdeC.

HOY SE CONOCERÁ OFERTA ECONÓMICA DE LA EMPRESA ITALIANA

Astaldi aprueba evaluación
técnica del MOP para
construir embalse La Punilla

Firma es la única oferente en la licitación del contrato de concesión para la construcción y operación del megaproyecto en San Fabián de Alico.

En caso de que la propuesta económica se ajuste a las estimaciones del MOP, se podrá adjudicar el contrato en los próximos meses.

Texto: Roberto Fernández Ruiz
robertofernandez@ladiscusion.cl
Fotos: Mauricio Ulloa Ganz

La empresa italiana Astaldi Concesioni S.R.L., que el pasado 17 de diciembre fue la única firma que presentó una oferta para adjudicarse el contrato de concesión para la construcción y operación del embalse La Punilla, superó la etapa de cumplimiento de requisitos técnicos que exige el Ministerio de Obras Públicas –titular del proyecto–, por lo que hoy se conocerá su oferta económica, anunció ayer el seremi de Obras Públicas, René Carvajal.

Según el cronograma de la licitación del mega proyecto, que considera una inversión total estimada de 397 millones de dólares, para hoy está prevista la apertura de las ofertas económicas de los competidores en el proceso, que en este caso, se trata sólo de Astaldi.

La actividad se desarrollará a las 12 horas en el edificio de la Seremi de Obras Públicas, en Concepción, y en ella participarán altos funcionarios del MOP, dirigentes de la Junta de Vigilancia del Río Ñuble y autoridades políticas.

OFERTA TÉCNICA

“La oferta técnica presentada por Astaldi cumplió con los requisitos establecidos por el MOP, que tienen que ver con la acreditación del patrimonio, requisitos profesionales y técnicos y experiencia en proyectos de infraestructura como estos, no olvidemos que se trata de una inversión cuantiosa y su ejecución y operación es de largo plazo, por ello es importante que la empresa cuente con los profesionales calificados y la solvencia económica”, explicó Carvajal, quien destacó la gran envergadura del embalse que se emplazará en el río Ñuble, en la comuna de San Fabián de Alico.

Astaldi es una empresa con vasta experiencia en grandes obras de infraestructura, pues ha ejecutado proyectos en más de 40 países, entre

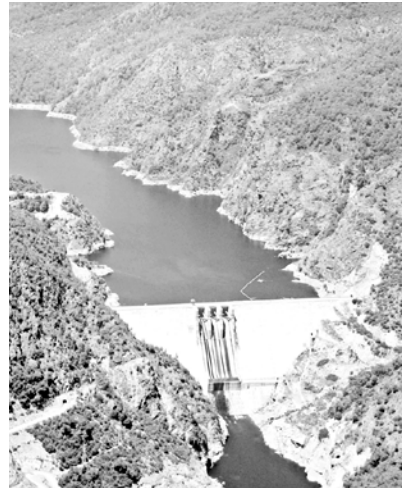

La Punilla será el primer embalse multipropósito concesionado del país.

los que se incluyen los embalses, y actualmente es operador del aeropuerto de Santiago.

El seremi de Obras Públicas añadió que esta obra es de gran relevancia para el país y largamente esperada por los agricultores (cerca de 90 años), no solo por los beneficios para cerca de cinco mil regantes del río Ñuble y por las 70 mil hectáreas que tendrán seguridad de riego en las comunas de San Carlos, Chillán, Coihueco, Niquén y San Nicolás, sino porque se trata de la primera concesión de un embalse multipropósito en el país, vale decir, que considera el riego y la generación hidroeléctrica.

OFERTA ECONÓMICA

La apertura de la oferta económica que presentó Astaldi permitirá conocer con precisión cuánto costará la construcción del embalse, para lo cual el MOP maneja como referencia un monto de 397 millones de dólares.

Según explicó Carvajal, la oferta económica considera una propuesta para el plazo de la concesión, el monto requerido de subsidio estatal, así como el valor de la inversión total, en que lo más conveniente para los intereses del Estado es que el plazo sea el menor posible, el subsidio sea lo más bajo y por tanto, la inversión total sea inferior. En ese sentido, dijo que en el MOP se

CONCESIÓN

35-40
AÑOS

es el rango de duración de la concesión del embalse La Punilla que maneja el MOP, aunque no se descarta que la oferta de Astaldi sea menor o mayor.

RELEVANCIA

“ÉSTA ES UNA OBRA DE GRAN RELEVANCIA PARA EL PAÍS Y MUY ESPERADA POR LOS REGANTES”
RENÉ CARVAJAL

considera un plazo de concesión en el rango entre 35 y 40 años.

Conviene señalar que la fórmula de financiamiento del embalse considera el aporte del Estado, de la concesionaria y de los regantes. Estos últimos contribuirán a través de la compra de acciones (venta de derechos de agua y la suscripción de un contrato de regulación con la concesionaria).

En ese sentido, precisó que si bien se trata de la única oferta económica, el MOP no está obligada a aceptarla, pudiendo declarar desierta la licitación en caso de que las cifras que presente la empresa excedan los márgenes estimados previamente por la Dirección de Concesiones del MOP, que es la división que lleva adelante este proceso.

LO QUE VIENE

Tras conocerse la oferta hoy, el MOP deberá analizarla en las próximas semanas, y en caso de satisfacer los requerimientos, se podría adjudicar el contrato, lo que debe ser servido por Contraloría.

Tras los trámites de rigor, como las garantías, la empresa deberá iniciar la elaboración del estudio de ingeniería del proyecto, por lo que se prevé que la construcción propiamente tal se inicie en 2008.

EL PROVECHO

El embalse La Punilla tendrá una capacidad de almacenamiento de 600 millones de metros cúbicos de agua, para lo cual se inundarán cerca de 1.700 hectáreas.

El muro de la presa tendrá 136,5 metros de altura y se ubicará 30 kilómetros aguas arriba de la localidad de San Fabián.

Astaldi: única oferente
por La Punilla

El 14 de enero de 2016, el MOP abrió las ofertas económicas en el proceso de licitación de la concesión del embalse La Punilla. Solo se presentó una oferta económica: la de la empresa italiana Astaldi. La Discusión informó, en su edición del 15 de enero, que la firma ofertó por el máximo periodo de concesión establecido en las bases (45 años) y por el tope de subsidio estatal. Luego, el 21 de marzo, se decretó la adjudicación, sin embargo, los problemas financieros de la italiana y el error de cálculo del MOP sobre la real capacidad del embalse, llevaron a controversias entre las partes a partir de 2018, hasta que el MOP resolvió en 2019 poner fin al contrato, con el consiguiente arbitraje que se extendió hasta 2021. En noviembre de 2021 el MOP llamó a una nueva licitación, proceso aún abierto.

30-07-2019

4 | Miércoles 31 de julio de 2019

Economía

MONEDAS	UT	UTM JULIO	IPC JUNIO
DÓLAR \$699,98	NOY \$27.913,42	\$49.033,00	MENSUAL 8,9%
EURO \$790,79	MAIANA \$27.913,42		ANUAL 12 MESES 2,9%
IMACEC	IMACEC	DESEMPEÑO	
4º TRIMESTRE 3,8%	MAYO 2,8%	NÚCLEO (MARZO-MAYO) 2,9% CHILLÁN 7,9%	

CASINO DE JUEGOS DE CHILLÁN COMENZÓ SUS OPERACIONES

Marina del Sol promete potenciar el turismo local

Autoridades destacaron aporte al desarrollo económico de la región. Ceremonia de inauguración fue encabezada por el ministro (s) de Hacienda, Francisco Moreno, y el presidente de la firma, Nicolás Imshenetzky.

POR ROBERTO FERNÁNDEZ RUIZ / FOTOS: CRISTIAN GARCÍA



Pasados los 18.000 metros de obra, el casino de Marina del Sol, en Chillán, comenzó a operar. La inauguración, encabezada por el ministro (s) de Hacienda, Francisco Moreno, y el presidente de la firma, Nicolás Imshenetzky, se realizó en un ambiente festivo. El casino, que cuenta con 400 máquinas de juego, 20 mesas de juego y 60 posiciones de juego, promete potenciar el turismo local y el desarrollo económico de la región.

El casino de Marina del Sol, que cuenta con 400 máquinas de juego, 20 mesas de juego y 60 posiciones de juego, promete potenciar el turismo local y el desarrollo económico de la región.

El casino de Marina del Sol, que cuenta con 400 máquinas de juego, 20 mesas de juego y 60 posiciones de juego, promete potenciar el turismo local y el desarrollo económico de la región.

La sala de juegos inaugurada por cuenta con 400 máquinas de juego (aproximadamente, 20 mesas de juego y 60 posiciones de juego).



Abre el Casino Marina del Sol

Más de 2 mil 500 personas asistieron a la jornada inaugural del Casino Marina del Sol Chillán, el primer casino de juegos de la ciudad, el 30 de julio de 2019. El acto contó con la presencia de autoridades y de los máximos ejecutivos de Marina del Sol, que también opera recintos en Talcahuano, Calama y Osorno. Tres meses después abrió sus puertas el hotel, el primer cinco estrellas de la ciudad. La construcción se inició en noviembre de 2017, tras adjudicarse la licencia en agosto de 2016, hito que puso fin a dos años de licitación marcados por acusaciones cruzadas y por la judicialización, que llevó a una prolongada suspensión del proceso, en una reñida competencia por el cupo de Chillán, en la que también participaron Boldt-Peralada y Dreams, que se retiró aduciendo irregularidades.

www.ladiscusion.cl | 5

2016

SE PARALIZÓ EL DEBATE debido a las grandes diferencias entre parlamentarios del entonces oficialismo y la oposición.



Hoy se hace realidad un sueño, que se prometió a un motor, dinamizar el empleo y generar una serie de servicios.

NICOLÁS IMSHENETZKY PRESIDENTE DE MARINA DEL SOL

FRANCISCO MORENO MINISTRO (S) DE HACIENDA

Indicó (s) Manuel Zúñiga, ministro de Hacienda, que la Ley 19.995, que otorga a las regiones el derecho de gestión de los recursos de la región, es un motor de desarrollo local, regional y nacional, por lo que es un sueño que se haga realidad en la región de Chile.

El casino de Marina del Sol, que cuenta con 400 máquinas de juego, 20 mesas de juego y 60 posiciones de juego, promete potenciar el turismo local y el desarrollo económico de la región.

El casino de Marina del Sol, que cuenta con 400 máquinas de juego, 20 mesas de juego y 60 posiciones de juego, promete potenciar el turismo local y el desarrollo económico de la región.

El casino de Marina del Sol, que cuenta con 400 máquinas de juego, 20 mesas de juego y 60 posiciones de juego, promete potenciar el turismo local y el desarrollo económico de la región.

El casino de Marina del Sol, que cuenta con 400 máquinas de juego, 20 mesas de juego y 60 posiciones de juego, promete potenciar el turismo local y el desarrollo económico de la región.

El casino de Marina del Sol, que cuenta con 400 máquinas de juego, 20 mesas de juego y 60 posiciones de juego, promete potenciar el turismo local y el desarrollo económico de la región.

El casino de Marina del Sol, que cuenta con 400 máquinas de juego, 20 mesas de juego y 60 posiciones de juego, promete potenciar el turismo local y el desarrollo económico de la región.

El casino de Marina del Sol, que cuenta con 400 máquinas de juego, 20 mesas de juego y 60 posiciones de juego, promete potenciar el turismo local y el desarrollo económico de la región.

El casino de Marina del Sol, que cuenta con 400 máquinas de juego, 20 mesas de juego y 60 posiciones de juego, promete potenciar el turismo local y el desarrollo económico de la región.



AGRICULTORES SE REUNIERON CON DIPUTADOS

Regantes apuestan por veto a reforma al Código de Aguas

Esperan que el Presidente Piñera veto los cambios impulsados por el Gobierno anterior. Iniciativa está paralizada en el Congreso.

POR ROBERTO FERNÁNDEZ RUIZ / FOTOS: FRANCISCO SALDÍAS

Conocidos por la reforma a la Ley 17.336, los regantes apuestan por el veto a la reforma al Código de Aguas impulsada por el Gobierno anterior. La iniciativa está paralizada en el Congreso.

La reforma al Código de Aguas, impulsada por el Gobierno anterior, busca modernizar el sistema de riego y mejorar la eficiencia del uso del agua.

La reforma al Código de Aguas, impulsada por el Gobierno anterior, busca modernizar el sistema de riego y mejorar la eficiencia del uso del agua.

La reforma al Código de Aguas, impulsada por el Gobierno anterior, busca modernizar el sistema de riego y mejorar la eficiencia del uso del agua.

La reforma al Código de Aguas, impulsada por el Gobierno anterior, busca modernizar el sistema de riego y mejorar la eficiencia del uso del agua.

La reforma al Código de Aguas, impulsada por el Gobierno anterior, busca modernizar el sistema de riego y mejorar la eficiencia del uso del agua.

La reforma al Código de Aguas, impulsada por el Gobierno anterior, busca modernizar el sistema de riego y mejorar la eficiencia del uso del agua.

07-2020

14 | Sábado 29 de agosto de 2020

www.ladiscusion.cl

Economía

MONEDAS	UF	UTM AGOSTO	IPC JULIO
DÓLAR \$779,92	HOY \$28.677,60	\$50.272,00	MENSUAL 0,1%
EURO \$927,48	MAÑANA \$28.678,52		ACUM. 12 MESES 2,5%
INACER	IMACEC	DESEMPLEO	
4º TRIMESTRE 3,8%	JUNIO -12,4%	ÑUBLE (ABRIL-JUNIO): 11,2% / CHILLÁN: N.I.	



85,6% de los afiliados a las AFP en Ñuble ha solicitado retirar su 10%

Un total de 212 mil 461 afiliados al sistema de AFP en la región de Ñuble habían solicitado retirar parte o la totalidad de sus fondos, de acuerdo al reporte de la Superintendencia de Pensiones con datos actualizados al 26 de agosto pasado. Este número corresponde al 85,6% de los afiliados en la región, que llegan a 248 mil 118.

Los afiliados al sistema comenzaron a realizar sus solicitudes el 30 de julio, haciendo uso del derecho establecido en la reforma constitucional (Ley 21.248 sobre retiro excepcional de fondos de pensiones) aprobada el 23 de julio por el Congreso, como una medida para ayudar a la población a paliar los efectos económicos de la crisis sanitaria por Covid-19.

El mismo reporte informa que el monto promedio solicitado por los afiliados de Ñuble asciende a \$1.198.562, el promedio regional más bajo, lejos del promedio nacional, de \$1.366.532, lo que da cuenta de la amplia brecha salarial de Ñuble y otras regiones agrícolas, como Maule y La Araucanía, respecto al resto del país.

Lo anterior también queda de manifiesto en que el promedio solicitado por los afiliados de la región equivale al 43,4% de los saldos de las cuentas de capitalización individual, la tasa regional más alta y cuatro puntos sobre el promedio nacional de 39,4%.

El reporte también detalla que un 24% de los solicitantes de Ñuble retiró el 100% de sus fondos previsionales -la tasa más alta del país-, lo que corresponde a un monto inferior al piso de 35 UF (\$4.083.350) establecido en la Ley, mientras que un 47% retirará entre el 10,1% y el 99,9%, lo que corresponde al piso de 35 UF.

Asimismo, un 26% retirará el 10% (entre 35 y 150 UF) y un 3% girará un monto inferior al 10%, que corresponde al máximo de 150 UF (\$4.300.200).

EN LOS ÚLTIMOS 12 MESES SE PERDIERON 34.960 EMPLEOS

Crisis sanitaria empuja tasa de desocupación regional al 12,1%

Alza de 1,8 puntos en Ñuble fue menos dramática que el aumento de 5,6 puntos a nivel nacional Gobierno apuntó a la expansión de la fuerza de trabajo como factor.

POR: ROBERTO FERNÁNDEZ RUIZ *robertofernandez@ladiscusion.cl / FOTOS: MAURICIO ULLOA GANZ



34,9%
DE LOS OCUPADOS

reconoció que sus ingresos disminuyeron, mientras que un 55,8% dijo que los mantuvo.

La región de Ñuble exhibió la décima tasa de desempleo más alta del país.

La desocupación femenina alcanzó a 13,5% en Ñuble.

cuenta de esta época que ha golpeado fuertemente el mercado laboral, especialmente en los meses de abril, mayo y junio, y que han coincidido con los meses en que tenemos una baja estacional en el empleo.

"Como Gobierno, nunca hemos escondido la complejidad que la pandemia le ha estampado a la actividad económica y al empleo en nuestro país, por el contrario, se han buscado todos los mecanismos y ayudas posibles para contener un impacto aún mayor. El desafío está en poder retomar el ritmo previo a la crisis sanitaria, por supuesto, con nuestra responsabilidad y en la medida que las condiciones subjetivas lo permitan, que hemos visto que en nuestra región, en estas últimas semanas, no hemos tenido un buen comportamiento", puntualizó.

Caida de ingresos

Un dato nuevo que entregó el informe del DNE en esta entrega es la variación de ingresos revelada por los encuestados, dando cuenta que un 34,9% declaró una disminución y un 55,8% los mantuvo, mientras que apenas un 1,7% consiguió un aumento.

Según se ve, la proporción de ocupados con una baja en sus ingresos fue de 38% para los hombres y 30% para las mujeres.

En cuanto a la magnitud en la reducción de ingresos percibidos versus los ingresos habituales, de las 62.423 personas que declararon una disminución, el 36,3% recibió menos de la mitad de su ingreso habitual, el 27,1%, la mitad, y el 21,8%, más de la mitad.

COMENTA E INFORMATE MÁS EN: www.ladiscusion.cl

La pandemia empujó la tasa de desempleo en la región de Ñuble a un 12,1% en el trimestre mayo-julio, lo que representa un incremento de 1,8 puntos respecto al mismo periodo del año pasado, según informó esta mañana el Instituto Nacional de Estadísticas.

De acuerdo al informe, el aumento anual en la tasa de desocupación se debió al retroceso de los ocupados, que en los últimos 12 meses disminuyeron en 16,4%, desde 213 mil 600 a 178 mil 640, es decir, en un año se perdieron 34 mil 960 empleos en la región.

Como ya es tradicional, el panorama es mucho más negativo para las mujeres, pues la tasa de desocupación femenina fue 13,5% (alza de 1,6 puntos), en tanto, la tasa masculina consiguió un 11,3% de desempleo (subió 2,2 puntos).

Según tramo etario, el descenso anual en los ocupados

estuvo incidido principalmente por el segmento de 35-54 años, que presentó un decrecimiento de 14,1%.

Por categoría ocupacional, asalariados formales (-11,1%) y asalariados informales (-25,0%), fueron las principales categorías que incidieron en la disminución de los ocupados, equivalente a 13.473 y 7.826 ocupados menos, respectivamente.

Al comparar la realidad regional se observa que Ñuble se posicionó en décimo lugar, no tan alto como lo observado en inviernos anteriores, debido al comportamiento exhibido por las demás regiones. De hecho, 14 de las 16 regiones del país alcanzaron tasas de dos dígitos y el promedio nacional llegó a 13,1% de desocupación, registrando un incremento intranual de 5,6 puntos.

El factor estacional, sumado a la inactividad del tiempo -que año a año ayuda a mitigar el desempleo estacional de Ñuble-, en un contexto de menor actividad económica, aseman como los factores clave de esta medición.

En opinión de la seremi del Trabajo, Yaniffer Ferrada, el alza de la desocupación también fue incidida por el aumento de la fuerza laboral en comparación con el trimestre anterior, vale decir, de las personas que están dispuestas a trabajar.

"La cifra está principalmente incidida por el aumento de la fuerza laboral si lo comparamos con el trimestre anterior, luego del desconfinamiento de Chillán y el descenso de los ocupados", planteó la autoridad, alertó la autoridad.

De acuerdo al DNE, la fuerza de trabajo pasó de 192.610 en el trimestre abril-junio de 2020, a 203 mil 310 en mayo-julio de 2020.

Ferrada reflexionó sobre el impacto de la crisis sanitaria: "los trámites, sin duda, dan

Desempleo histórico de 12,1%

En el trimestre móvil mayo-julio de 2020, la Región de Ñuble alcanzó una tasa de desocupación de 12,1%, el valor más alto desde que existen registros (2010), lo que se atribuyó al impacto de las restricciones de desplazamiento impuestas al inicio de la pandemia de Covid. La Discusión informó sobre la alta tasa en su edición digital del 29 de agosto de 2020, donde se detalla que en los últimos 12 meses se perdieron 34 mil 960 empleos, con un fuerte impacto en las mujeres, ya que la tasa de desempleo femenina se empujó a un 13,5%. Dado el contexto de pandemia, el resto de las regiones también exhibió tasas de dos dígitos. De hecho, Ñuble se ubicó en la décima posición a nivel nacional.

02-12-2022

Sábado 3 de diciembre de 2022 | 9

Economía.

MONEDAS	UF	UTM DICIEMBRE	IPC OCTUBRE
DÓLAR \$881,87	HOY \$ 34.829,16	\$61.157,00	MENSUAL 0,5%
EURO \$928,58	MAÑANA \$ 34.834,95		ACUM. 12 MESES 12,8%
SUPERMERCADOS	IMACEC	DESEMPLEO (AGOSTO-OCTUBRE)	
OCTUBRE -13,0%	OCTUBRE -1,2%	ÑUBLE: 7,8% / DIGUILLÍN: 8,3%	

LA PRIMERA FUERA DE SANTIAGO

Grupo mexicano Bimbo inaugura moderna planta en Chillán Viejo

Con más de 18 mil m2 de construcción, se emplaza en el Parque Industrial de Chillán Viejo, en la Ruta 5. Da empleo a 50 personas, con capacidad de llegar a un peak de 115, en tanto, en una segunda etapa, a partir de 2025, se llegaría a 200.



LA DISCUSIÓN
diario@ladiscusion.cl
FOTOS: CEDIDAS

La planta, de 18.682 metros cuadrados, se emplaza en el Parque Industrial Chillán Viejo, en el kilómetro 420 de la Ruta 5, una localización estratégica, ya que abastece a la zona sur de Chile.

Una de las características de la planta, al igual que las otras dos de Bimbo en Chile (Quilicura y Talagante), es su abastecimiento energético a partir de fuentes renovables.

La ceremonia fue encabezada por el gerente de Ideal Chile, Enrique Martínez; el director adjunto de Grupo Bimbo, Fernando Lerdo de Tejada; el director general de la Organización Latin Sur de Bimbo, Arturo García; la embajadora de México, Alicia Bárcena; el subsecretario de Agricultura, José Guajardo; el gobernador de Ñuble, Oscar Crisóstomo; el alcalde de Chillán Viejo, Jorge del Pozo y autoridades locales.

"Chile nos entrega condiciones inmejorables para comprometernos permanentemente con su gente. Por ello, hoy anunciamos que en los próximos dos años tenemos planificado seguir aumentando nuestra capacidad productiva. Este gran compromiso acompaña las expectativas de crecimiento que tenemos del país, particularmente de la Región Sur", señaló Lerdo de Tejada.

La planta demanda 50 empleos directos, pudiendo llegar a un peak de 115; y en una segunda etapa, en 2025, llegaría a 200 puestos.

Estamos muy contentos con este nuevo paso, desde la planta más austral de nuestra compañía, en los 33 países donde tenemos presencia", agregó Arturo García.

Por su parte, el gerente general de Ideal S.A. expresó que "queremos ser un aporte al crecimiento, la reactivación, el empleo y la continuidad de la cadena logística del país. Con esta infraestructura, nos acercaremos más a las familias y comunidades del sur de Chile y de paso, colaboramos a la descentralización".

A su vez, el subsecretario Guajardo comentó que "la instalación de esta planta, aparte de abastecer con este alimento, se convierte en una oportunidad para el desarrollo de un poder de compra regional, revitalizando la economía local y la cadena trigo-harina en su conjunto", comentó.

En tanto, el alcalde Del Pozo valoró la llegada de la empresa, destacando la alianza público-privada, el compromiso social, la política del buen vecino y el polo de desarrollo económico en el parque industrial. "La instalación de Ideal Bimbo -la que esperamos crezca más- está trayendo progreso a nuestra comuna y a toda la región. Por ello debemos seguir colaborando para la llegada de más empresas al Parque Industrial de Chillán Viejo, porque estamos convencidos que es un polo logístico potente".

46

mil metros cuadrados tiene el terreno donde se emplaza la planta de Bimbo, inserto en el Parque Industrial de Chillán Viejo, de 40 hectáreas, ubicado en el kilómetro 420 de la Ruta 5.

La ceremonia contó con la participación de directivos del grupo mexicano Bimbo y de autoridades.

CChC Chillán instó a la banca a financiar proyectos en 2023



Enfocados en fortalecer el apoyo de la banca para atender a las empresas de Ñuble y así permitir que respondan al mayor presupuesto del sector público definido para el próximo año, se reunieron el presidente de la Cámara Chilena de la Construcción (CChC) Chillán, Ricardo Salman; el delegado presidencial de Ñuble, Gabriel Pradenas; el seremi de Economía, Erick Solo de Zaldívar y representantes de Banco Internacional y Tanner Investments (el resto de la banca local se excusó de asistir).

Salman enfatizó que existiendo importantes presupuestos aprobados en Obras Públicas y en Vivienda, con un aumento de 19% para el próximo año en la región, para poder ejecutar importantes obras de inversión se necesita que la banca también trabaje con las regiones.

"Es muy importante que todos los sectores económicos estemos alineados y la banca juegue un rol fundamental, de manera que podamos financiar y dar curso a todas las obras públicas que se vienen para el próximo año. No puede ser que en regiones las colocaciones hayan caído 3,9% y en la única región en que crecen las colocaciones sea en la Metropolitana, con 3,5% en los últimos 12 meses, eso es lo que debemos nivelar, ya que todo Chile requiere del apoyo de la banca", señaló Salman.

En tanto, el seremi de Economía, Erick Solo de Zaldívar, explicó que "estamos entregando apoyo al sector construcción, entendemos la situación económica en la que estamos, por lo que hemos realizado una focalización temática de nuestros instrumentos de Corfo que tienden a fortalecer a las empresas del rubro y en específico, a las Pymes, que necesitan nuestro apoyo", comentó.

En tanto, el seremi de Economía, Erick Solo de Zaldívar, explicó que "estamos entregando apoyo al sector construcción, entendemos la situación económica en la que estamos, por lo que hemos realizado una focalización temática de nuestros instrumentos de Corfo que tienden a fortalecer a las empresas del rubro y en específico, a las Pymes, que necesitan nuestro apoyo", comentó.

Inauguran planta Bimbo

La empresa Ideal, del grupo mexicano Bimbo, inauguró el 2 de diciembre de 2022 su planta panificadora industrial en Chillán Viejo, la primera fuera de Santiago, cuya construcción se inició en octubre de 2021 y cuya inversión superó los US\$ 52 millones, una de las mayores ejecutadas en Ñuble por una firma extranjera. La planta, de 18.682 m2, se emplaza en el Parque Industrial Chillán Viejo, en el kilómetro 420 de la Ruta 5, una localización estratégica, ya que le permite abastecer a la zona sur de Chile. Posteriormente, en enero de 2024, obtuvo la aprobación para ejecutar las obras de ampliación, por US\$ 50 millones, que incrementarán la superficie de la planta en 9.240 m2, lo que permitirá incorporar nuevas líneas de proceso, aumentar la capacidad de producción y también de almacenamiento.

ECONOMÍA

27-07-2023

LA DISCUSIÓN

Año 153
Nº 50.740
Fundado el 5 de febrero de 1870
Viernes 28 de julio de 2023. www.ladiscusion.cl

Ñuble es la región del país con la mayor tasa de pobreza por ingreso



Alcanzó un 12,1%, según reveló ayer la Encuesta Casen 2022. Cifra representa una baja respecto a las mediciones de 2020 (14,9%) y 2017 (16,2%). Tras conocerse los resultados, el Gobernador Óscar Crisóstomo planteó la necesidad de completar la instalación de la región, mientras que desde el mundo agrícola reiteraron la importancia de contar con agua para el riego y de agregar valor a la producción.

Economía. P9



PRT de El Huape deberá cerrar el lunes y no hay certeza de su continuidad

Expira el plazo especial otorgado para funcionar de manera transitoria y aún no han cumplido con las obras de mitigación exigidas para garantizar la seguridad vial, razón por la que todavía no cuentan con patente.

Ciudad. P4

Muerte de niña en el hospital abre debate sobre red de protección a menores

Ciudad. P4

22.000 millones de pesos es el presupuesto del MOP en Ñuble para obras de reconstrucción tras las inundaciones del mes pasado

Ciudad. P7

Ñublense no suma tercer refuerzo y se van Henríquez y Kimura

Hoy, a las 18 horas, el Rojo va por un golpe a Rancagua que lo aleje de la zona de riesgo.

Deportes. P13

Entregan terreno para construcción de pista internacional de bicross en Chillán

Deportes. P13

Ñuble lidera en tasa de pobreza

Los resultados de la Encuesta Casen 2022, publicados el 27 de julio de 2023, ubicaron a Ñuble como la región con mayor tasa de pobreza por ingresos del país, con una incidencia de 12,1%, desplazando del primer lugar a La Araucanía, que exhibió un 11,6%. No obstante, la tasa que alcanzó Ñuble representó una baja respecto a las mediciones de 2020 (14,9%) y 2017 (16,2%). De ese 12,1% de personas (62.612) que viven bajo la línea de la pobreza, la Casen reveló que la pobreza extrema afecta al 4,2% de la población de Ñuble, vale decir, 21.818 personas, lo que representó una disminución respecto al 5,3% de 2020 y al 4,8% de 2017. Por otro lado, Ñuble fue la región que experimentó la mayor caída en la tasa de pobreza multidimensional, desde 24,7% en 2017, a 15,5% en 2022.



CULTURA

30-07-1898

CULTURA

Cinematógrafo Parisiense

Mui favorable acogida han tenido de parte del público la exhibición del Cinematógrafo del señor D'Ervefel.

El domingo y anoche, el Cinematógrafo que se exhibe en el Hotel Universal ha tenido numerosos concurrentes, anhelosos de ver el espectáculo cinematográfico.

Las hermosas vistas exhibidas por el señor D'Ervefel fueron recibidas con aplauso, particularmente algunas como el *Baño de agua fría en el Sena*, las *Cargas de caballería*, *La llegada del tren* y *La yerba seca quemada en el jardín*.

La escena de los bañistas arrojándose al agua desde la ribera y producción de en ella el efecto consiguiente es en realidad admirable, pues la ilusión que causa en el espectador es perfecta. Cualquiera puede imaginarse que está presenciando baños de verdad.

Las cargas de caballería con el polvo que levantan en el camino, el tron que arriba a la estación y del cual bajan animadamente los pasajeros, el humo producido por la yerba seca quemada por el jardinero, son todas de un efecto que sorprende e interesa sobremanera al espectador.

Cada una de las tandas oran iniciadas por un bonito solo de viola ejecutado por el señor D'Ervefel, que es un profesor de música aventajado.

Las tandas del Cinematógrafo Parisiense se repetirán todas las noches de la presente semana en el Hotel Universal, de 8 a 11 P. M.



Imagen referencial

Se exhibe la primera función de cine

El señor D'Ervefel era un profesor de música que tuvo por esos años acceso a un cinematógrafo y quiso compartirlo con la ciudad. La primera función se desarrolló a fines de julio en el Hotel Universal, en donde el señor D'Ervefel mostró piezas como "El baño con agua fría en el Sena", "Cargas de caballería", "La llegada del tren" y "La yerba seca quemada del jardín". Todas estas "películas" habían sido traídas de Europa y rápidamente los chillanejos llegaban cada noche hasta el Hotel Universal para ser parte de estas exhibiciones, las primeras realizadas en la ciudad. En una de las notas periodísticas, el reportero de la época reseñó: "La escena de los bañistas arrojándose al agua es de una realidad admirable".

03-11-1904

SUSCRIPCIONES

Por un año \$ 3.000
Por seis meses \$ 1.800
Por tres meses \$ 1.000
Por un mes \$ 300

PAQUETE ANUAL \$ 3.000

LA DISCUSION

Diario de la Mañana

IMPRESA Y OFICINA

18 de Setiembre

No 1820 - 1904

TELEFONO 44

UTAHUILLA 10

Año XXXV | CHILAN, Jueves 3 de Noviembre de 1904 | Um. 10.236

Notas del Día

Los primeros pasos

El nuevo edificio se proyecta al fin de la avenida principal que, cuando se construya, dará origen a una gran arteria de tránsito. El edificio se proyecta al fin de la avenida principal que, cuando se construya, dará origen a una gran arteria de tránsito. El edificio se proyecta al fin de la avenida principal que, cuando se construya, dará origen a una gran arteria de tránsito.

LANA

COMPRAN

WILLIAMSON, BALFOUR & Co.

OFRECEN

ANTISARNICO PARA OVEJAS

SALITRE

CIGARRERIA

"La Nueva Bolsa"

Ajencia de Diarios

Chilán — PLAZA DE ARMAS — Chilán

DIARIOS

RECORRIDOS

La cuestión anglo-rusa

Renuncias falsificadas

Remitidos

La construcción del Teatro

Chilán

Las últimas propuestas

El incidente del Club del Nuble

EN ESTE ESPACIO

Weir, Scott y Cia.

LANA

Pagan los mas altos precios

Raurich Hnos.

Compañía de Gas de Chillán

MOTORES A GAS "OTTO MEJORADO"

Máquinas para gas acetileno

Compañía de Gas de Chillán

Construcción del Teatro de Chillán

En noviembre de 1904, Diario La Discusión publicó una curiosa carta que da cuenta del proceso de construcción del primer Teatro de Chillán, por esos años ubicado en la actual posición de la Casa del Deporte. En la misiva, un ciudadano que postulaba a desarrollar los muros de la estructura, acusaba a la Municipalidad de Chillán de exigir cuestiones arquitectónicamente erróneas, lo que finalmente lo hizo desistir del proceso de adjudicación. ¿Quién sabe? Si se hubieran tomado en cuenta sus consideraciones, posiblemente la ciudad no habría lamentado las 400 muertes ocurridas, ese espacio durante la noche del 24 de enero de 1939.

CULTURA

29-03-1919

CULTURA

El hermoso acto cultural de anoche

Hablan en forma elocuentísima el joven chillanejo don Eujenio Labarca y el profesor de derecho don Evaristo Molina.—Con este acto queda inaugurada provisionalmente la Biblioteca Popular de Chillán.

Pocas veces habíamos asistido a un acto donde el arte, la poesía y la elocuencia formaran en trío admirable, impresionando a una numerosa y distinguida concurrencia que a el asistiera, deseosa de gozar algunas horas de estas puras manifestaciones espirituales.

La velada de anoche en nuestro primer coliseo, preparada con un magnífico programa para la apertura provisional de la Biblioteca Popular, por la Ilustre Municipalidad, a quien se debe su fundación; todo esto significa.

Presidió el acto el Primer Alcalde don José María Sepúlveda Bustos, quien en el escenario era acompañado por los señores Eujenio Labarca, Evaristo Molina, Juan Madrid, Narciso Tondreau, German Muñoz y otros distinguidos caballeros de la localidad.

El señor Sepúlveda Bustos, en corto y sobrio discurso dió a conocer el alto significado de la velada cultural que se celebraba.

El señor don Eujenio Labarca, joven intelectual de talento privilegiado, orador elocuente que sabe dar vibración a sus pensamientos y en galano lenguaje expresarlos, leyó una bellísima conferencia, que arrancó aplausos cariñosos de la selecta concurrencia.

Don Serafín Soto recibió con buen

gusto una poesía del malogrado poeta y actor, Bernardo Gambrión.

El señor don Evaristo Molina, profesor eminente de la Universidad de Chile, con la franqueza y la fogosidad elocuentísima, que es ya su característica en su apostolado de educación que con altruismo y patriotismo va siguiendo al través de su laboriosa existencia, en favor de las clases populares, dictó con gran acierto su conferencia, sobre Tópicos Sociales y Económicos.

El talentoso educacionista fué ovacionado entusiastamente.

Signéronle en el uso de la palabra el director de la nueva Biblioteca don German Muñoz, quien estuvo feliz en su disertación.

Los números de música, recitación y los demás discursos hicieron un alto honor a este hermoso acto cultural de anoche.

Por absoluta falta de espacio, requerido por lo avanzado de la hora nos impide dar mayores detalles.

Nuestro diario solicitó especialmente al señor Labarca en brillante conferencia, quien no la concedió amablemente, prometiendo a nuestros lectores darla en nuestra página del Martes como un obsequio de belleza y arte.

Abre la primera Biblioteca Pública

“El hermoso acto cultural de anoche”. Así tituló Diario La Discusión ese día para dar cuenta de la inauguración de la primera Biblioteca Popular de Chillán, una iniciativa impulsada por el alcalde de la época, quien en el acto inaugural estuvo acompañado por personajes ligados a la educación y el arte como Narciso Tondreau, quien por esos años era el rector del Liceo de Hombres de Chillán; y Eugenio Labarca, joven poeta quien mantenía una relación epistolar con Gabriela Mistral, a quien admiraba mucho. Según la crónica, hubo manifestaciones como música, lecturas poéticas y discursos. “Por absoluta falta de espacio, requerido por lo avanzado de la hora, nos impide dar más detalles”, finaliza el redactor.

-- CRONICA DEL DIA --

Entre sus coterráneos y parientes.--Festejos en su honor.--Cariñosas ovaciones.--
Un momento de emoción.

Claudio Arrau regresa a Chillán

A los 18 años de edad y ya con una reputación en Europa, Claudio Arrau regresó a su ciudad natal y La Discusión dedicó amplias páginas a la visita del artista. Por esos días, el pianista brindó un concierto en el Teatro Municipal comenzando con la pieza “Estudios sinfónicos” de Schumann. La crónica de prensa detalla que durante ese concierto varias señoritas de la sociedad chillaneja lanzaron flores hacia el escenario para demostrar el cariño y admiración por quien pocos años antes había dejado la ciudad siendo un niño para perseguir el sueño de convertirse en uno de los más grandes músicos del siglo XX, algo que logró con creces.

06-06-1929

El triunfo de un chillanejo

Tito H. Dávison en Hollywood



Hace dos años, Tito H. Dávison llegó a Hollywood con tantas ilusiones como pocos años. La numerosa colonia latina de Hollywood contaba con un iluso más: todos los que aquí actúan como extras llevaban cinco, seis, diez años en la profesión, sin haber obtenido jamás un rol importante, ni siquiera un pequeño rol. Davison es chileno, chillanejo para más señas, y tiene la constancia y el empuje de hijo de la tierra. No desmayó y comenzó a ver a los dos años de estar aquí y apenas a los 17 de vida, que se abrió ante él un magnífico porvenir cineasta.

Durante la filmación de escenas de "La casa de la Troya", película de Metro-Goldwyn-Mayer, para la que ha sido contratado, tuvo algunas impresiones personales en rueda de amigos. Son los propósitos de un chileno y deben interesar a sus compatriotas. Los operadores y los electricistas están ocupados en arreglar las cámaras y las luces, y mientras tanto Ramón Novarro ha reunido a Tito y a un par de actores más para jugar una partida de bridge. Mientras se juega, se charla y se cuentan historias.

Alguien le pregunta a Tito Davison sus deseos.

—Trabajar mucho, porque el cine es sólo cuestión de práctica y cinco películas, pero no es suficiente para el comienzo. Cada día se aprende algo nuevo.

Nuestro compatriota es un muchacho todo modestia. Comenzó su

carrera cinematográfica en Hollywood con extraordinaria suerte. Mientras otros no obtienen llamados en la oficina del Castin antes de años de pedir el trabajo a las puertas de los estudios, Tito estaba inscrito allí a los pocos días de llegar y obtenía muy pronto el ansiado "test" en los más importantes estudios. Lleva pequeños roles y luego, roles mejores, en cintas silenciosas, luego en cintas habladas, hasta que llegó el día de las cintas en idiomas extranjeros. La empresa Sonopart decidió filmar "Sombras de gloria", en la cual el protagonista es el compositor chileno José Bohrer. Cuando la película estaba casi lista para comenzar, Bohrer llamó a Tito Davison.

—¿Se han probado muchos muchachos—le dijo—para el rol de un amigo mío en la cinta y ninguno resultó. Hemos debido cambiar el reparto y quizás cambiaremos el tema, si no puede usted hacer el rol. Venga mañana para probarlo.

Fue, le probaron, le felicitó desde el director para abajo y se contrataron. El día que se filmó la escena más emocionante de la película, aquella en que Bohrer canta a su amigo Guerry—Tito Davison—que ha quedado ciego en la guerra, la canción que sirve de tema musical a la cinta, el director general de la empresa, Mr. Weeks, hizo llamar a Davison para felicitarle por sus actuaciones—le dijo—le había emocionado hasta las lágrimas.

Acercó terminando su rol en esa cinta, que será probablemente la primera española que se exhiba

en los países de habla hispana. Tito obtuvo un contrato para actuar en "La casa de la Troya", junto a Ramón Novarro. Y no pudo obtener un rol mejor porque se necesitaban intérpretes que anunciaran en inglés sin el menor acento extranjero, prometiéndoselo en cambio dársele la mejor parte si la producción se hace en español.

Algunos días después, el manager de los más famosos astros de Hollywood—Furry Weber—representante entre nosotros, de Jack Donaghy, llamaba a Tito por teléfono.

—He visto—le dijo—pruebas de su actuación en "Sombras de gloria" y quiero ofrecerle en ser su "manager". Tiene usted por delante una magnífica carrera cineasta en cintas en español. Y apenas firmado el contrato, Tito Davison ha sido presentado en los estudios de Hollywood como el único intérprete juvenil que hay para la producción de cintas en nuestra lengua, habiendo sido contratado nuevamente por Sonopart para su segunda producción en español.

—¿Proyectos para el futuro?

—Muchos...—nos responde—pero, sobre todo actuar en cintas en mi idioma, pero para que li guen a mi patria, para que se exhiban en Chile y puedan verme y oírme mis amigos, los míos, y más especialmente mi madre... ¿Que más puedo desear?



Tito Davison triunfa en EE.UU.

Dos años antes de esta nota de prensa, el actor chillanejo Tito Davison había llegado muy joven a Hollywood para trabajar en películas, desempeñando pequeños roles en varias producciones norteamericanas. La suerte lo golpeó cuando grabó "Sombras de gloria". Lo que siguió con los años ya es conocido. Davison se hizo un nombre en Estados Unidos ya no solo como actor, sino también como guionista y director. Tito Davison no solo forjó una carrera en Estados Unidos, sino también en México, país en el que falleció el año 1985. Actualmente su filmografía está integrada por casi 140 películas. En 1953 fue declarado Hijo Ilustre por la Municipalidad de Chillán.

27-06-1946

CULTURA

Hoy ofrece, en el T. Central, su único concierto en nuestra ciudad la pianista chilena Rosita Renard

A LAS 18.45 HORAS.— ESPECTACULO BAJO EL PATROCINIO DEL INSTITUTO DE EXTENSION MUSICAL DE LA UNIVERSIDAD DE CHILE. —ENTRADAS REBAJADAS POR LOS MIEMBROS DE LA SOC. SANTA CECILIA.

Hoy, a las 18.45 horas es llevará a efecto en el Teatro Central el único concierto que ofrecerá en nuestra ciudad la eminente pianista chilena Rosita Renard, artista favorita de los públicos del continente, y consagrada en Europa y los Estados Unidos como una de las más grandes pianistas de la actualidad.

Rosita Renard viene a Chillán a dar un único concierto antes de dirigirse a los países americanos y luego a Europa, donde la reclaman importantes compromisos. Nuestra máxima pianista ha figurado a comienzos de este año en memorables temporadas en Méjico, Venezuela, Colombia, Cuba y otras naciones sudamericanas, junto a figuras como Iturbi, Arrau y otros. La crítica la ha consagrado una vez más como a una intérprete genial, de rara sensibilidad. Ten-

dremos la única oportunidad de escucharla esta tarde en un concierto del más alto interés, como puede apreciarse por el programa, cuyo detalle damos a continuación:

PRIMERA PARTE

Beethoven.— Andante Favorito. — Sonatina. — Mozart.— Sonata en La Menor, K. 310.
a) Allegro maestoso.
b) Andante cantabile con espressione.
c) Presto.

SEGUNDA PARTE

Brahms.— Variaciones sobre un tema de Paganini (dos cuartetos).

TERCERA PARTE

Chopin.— Tres Estudios. Fantaisie Impromptu. P. H. Allende.— Tonada No. 5.

Maurice Ravel.— Sonatina. a) Moderé. b) Mouvement de menuet. c) Animé.
Las entradas estarán en venta todo el día de hoy en la boletería del Teatro Central. Como existe extraordinario interés por este gran concierto, se encarga advertir al público haga su reserva de localidades con anticipación.
Los precios de las entradas son de \$ 25 platea baja, \$ 15 platea alta y \$ 5 galería. El Instituto de Extensión Musical de la Universidad de Chile, organizador de estas giras, acordó una rebaja en el valor de las entradas para los miembros de la Sociedad Musical "Santa Cecilia", entidad que coopera entusiastamente a esta iniciativa. Pueden solicitar en casa del presidente de la Sociedad, don Otto Schaefer, calle Arauco 812.

Rosita Renard llega a la ciudad

Rosita Renard es considerada como una de las pianistas femeninas más importantes de Chile. En 1910 se trasladó hasta Alemania en donde estudió con Martin Krause, quien también fue maestro de Claudio Arrau. En 1946 llegó a la ciudad para ofrecer un único concierto en el Teatro Central, antes de emprender una gira que la llevaría por toda Latinoamérica. Tres años después de esta visita, Renard estaba en la cima de su carrera, con un programa de concierto que la llevaría por Viena, Bruselas, Londres, París y Zurich cuando se enfermó de una encefalitis letárgica que la dejó postrada varios meses y que la llevó indiscutidamente a la muerte. El concierto que ofreció en Chillán quedó en la retina de quienes asistieron al recital.

21-08-1950



LA DISCUSIÓN, CHILAN, CHILE, LUNES 21 DE AGOSTO DE 1950.

El Carrillón de la Merced y su historia

UNA ANÉCDOTA DE NUESTRA CAPITAL. DATOS HISTÓRICOS AL RESPECTO.

En la ciudad de Santiago, en la zona de la Merced, se encuentra un carrillón que ha sido objeto de gran interés por parte de los historiadores. Este carrillón, que data de 1812, es uno de los más antiguos que se conservan en Chile. Su historia está ligada a la fundación de la ciudad y a la evolución de su urbanismo.

El carrillón fue construido por el escultor español Juan de la Cruz, quien llegó a Chile en 1812. Durante su estancia, trabajó en la construcción de este carrillón, que se encuentra en la plaza de la Merced. El carrillón está formado por 12 campanas de diferentes tonos, que se utilizan para marcar el tiempo y para celebrar las festividades religiosas.

La historia del carrillón está llena de anécdotas y curiosidades. Se dice que el carrillón fue construido en un momento de gran dificultad económica, por lo que se utilizaron materiales de baja calidad. Sin embargo, a pesar de esto, el carrillón ha sobrevivido hasta nuestros días, convirtiéndose en un símbolo de la historia de Santiago.

Una vida profunda

La vida de un hombre puede ser muy diferente de la que parece. A veces, una vida aparentemente sencilla puede esconder una gran profundidad. Esto es lo que ocurrió con el escultor Marta Colvin.

Marta Colvin nació en 1912, en la ciudad de Santiago. Desde muy joven, mostró un gran interés por el arte y la escultura. Su vida estuvo marcada por la búsqueda de la verdad y la justicia, lo que le llevó a convertirse en una de las más importantes escultoras de Chile.

Colvin fue una mujer muy fuerte y valiente, que no tuvo miedo de enfrentar los desafíos de la vida. Su obra refleja su profunda comprensión de la humanidad y su deseo de mejorar el mundo. Su vida fue una vida profunda, una vida que dejó una gran huella en la historia del arte chileno.

DEL DIARIO VIVIR

En la vida, a veces, se encuentran momentos que parecen ser solo una simple coincidencia. Sin embargo, al mirar atrás, se puede ver que todo está conectado. Esto es lo que ocurrió con el escultor Marta Colvin.

Colvin fue una mujer muy fuerte y valiente, que no tuvo miedo de enfrentar los desafíos de la vida. Su obra refleja su profunda comprensión de la humanidad y su deseo de mejorar el mundo. Su vida fue una vida profunda, una vida que dejó una gran huella en la historia del arte chileno.

DEL MOMENTO

En la vida, a veces, se encuentran momentos que parecen ser solo una simple coincidencia. Sin embargo, al mirar atrás, se puede ver que todo está conectado. Esto es lo que ocurrió con el escultor Marta Colvin.

Colvin fue una mujer muy fuerte y valiente, que no tuvo miedo de enfrentar los desafíos de la vida. Su obra refleja su profunda comprensión de la humanidad y su deseo de mejorar el mundo. Su vida fue una vida profunda, una vida que dejó una gran huella en la historia del arte chileno.

Entrevista a Marta Colvin

“Muy chilena en París y el Osaka”. Así se titulaba la entrevista que en 1950 publicaba Diario La Discusión a la escultora Marta Colvin, que por esos años se encontraba viviendo en Europa. A Marta Colvin, el alcalde de la época le había pedido hacer una escultura en memoria de los fallecidos en el terremoto del 24 de enero de 1939 y ella se había dado a la tarea de recorrer algunos famosos camposanto del Viejo Continente para obtener inspiración para su obra. En esta entrevista, adelantó algunos de los detalles que contendría. “Está basada en una idea de dolor, pero también de esperanza, por eso tomé como símbolo el infinito que lo encierra todo porque no tiene comienzo ni fin”, dijo.

07-06-1962

SECCION DE 4 PAGOS
MAYOR DE LA NACION
PAGOS 1 y 4 de A. de A.
de 1976

ANO XCIII, N° ATISNADO, 2° 008

LA DISCUSION

NUMERO 102, a las 11:00 HORAS
A. J. y C. 2-18
PRONTOS PARA SER
DISTRIBUIDOS

"LA DISCUSION", CHILLAN (CHILE) JUEVES 12 DE JUNIO DE 1982

N° DEL DIA: 2° 008 N° 28767

Chillán rinde homenaje a Premios Nacionales

Marta Brunel Cárcove y Alfonso López Villar son recibidos esta tarde en el salón de honor de la Municipalidad.

TRIUNFOS DE CHILLANESES QUE ENORGULLECE

Confiere de especial importancia el profundo afecto que la ciudad de Chillán le dedica a los autores de esta obra, que es la única que ha sido premiada en Chile. El premio Nacional de Literatura, otorgado por el Estado chileno, es el más alto que puede otorgarse a un escritor chileno. El premio Nacional de Literatura, otorgado por el Estado chileno, es el más alto que puede otorgarse a un escritor chileno. El premio Nacional de Literatura, otorgado por el Estado chileno, es el más alto que puede otorgarse a un escritor chileno.

El premio Nacional de Literatura, otorgado por el Estado chileno, es el más alto que puede otorgarse a un escritor chileno. El premio Nacional de Literatura, otorgado por el Estado chileno, es el más alto que puede otorgarse a un escritor chileno. El premio Nacional de Literatura, otorgado por el Estado chileno, es el más alto que puede otorgarse a un escritor chileno.

El Premio Nacional de Literatura otorgado esta tarde al escritor de Chillán, Marta Brunel Cárcove.

Al tiempo que el día de hoy, profesionales, escritores, artistas, deportistas, músicos, etc., se reúnen en la ciudad de Chillán para rendir homenaje a los Premios Nacionales de Chile, que son los más altos que puede otorgarse a un escritor chileno.

El homenaje que la Municipalidad de Chillán le dedica a los Premios Nacionales de Chile, es el más alto que puede otorgarse a un escritor chileno. El homenaje que la Municipalidad de Chillán le dedica a los Premios Nacionales de Chile, es el más alto que puede otorgarse a un escritor chileno.

Más de un centenar de personas en el banquete de esta noche

Se celebrará en el salón de honor de la Municipalidad.

Este es el primer banquete que se celebra en la ciudad de Chillán para rendir homenaje a los Premios Nacionales de Chile. El banquete que se celebra en la ciudad de Chillán para rendir homenaje a los Premios Nacionales de Chile, es el más alto que puede otorgarse a un escritor chileno.

Recepción en la Municipalidad de Chillán.

Este es el primer banquete que se celebra en la ciudad de Chillán para rendir homenaje a los Premios Nacionales de Chile. El banquete que se celebra en la ciudad de Chillán para rendir homenaje a los Premios Nacionales de Chile, es el más alto que puede otorgarse a un escritor chileno.

Recepción en la Municipalidad de Chillán.

Este es el primer banquete que se celebra en la ciudad de Chillán para rendir homenaje a los Premios Nacionales de Chile. El banquete que se celebra en la ciudad de Chillán para rendir homenaje a los Premios Nacionales de Chile, es el más alto que puede otorgarse a un escritor chileno.

Rotary recibe a Marta Brunel

Este es el primer banquete que se celebra en la ciudad de Chillán para rendir homenaje a los Premios Nacionales de Chile. El banquete que se celebra en la ciudad de Chillán para rendir homenaje a los Premios Nacionales de Chile, es el más alto que puede otorgarse a un escritor chileno.

Rotary de Bulnes entrega adhesión a homenaje de hoy

Este es el primer banquete que se celebra en la ciudad de Chillán para rendir homenaje a los Premios Nacionales de Chile. El banquete que se celebra en la ciudad de Chillán para rendir homenaje a los Premios Nacionales de Chile, es el más alto que puede otorgarse a un escritor chileno.

Reunión de hoy para asegurar éxito de la Esc. de Temporero

Se celebrará en la ciudad de Chillán.

Este es el primer banquete que se celebra en la ciudad de Chillán para rendir homenaje a los Premios Nacionales de Chile. El banquete que se celebra en la ciudad de Chillán para rendir homenaje a los Premios Nacionales de Chile, es el más alto que puede otorgarse a un escritor chileno.

En el filo de la actualidad

Por Guillermo Ego Pérez.

PROHIBIDA LA REPRODUCCION EN TODO O EN PARTE

Nuevo mástil de Radio LA DISCUSION destaca desde anoche con su potente faro

Este es el primer banquete que se celebra en la ciudad de Chillán para rendir homenaje a los Premios Nacionales de Chile. El banquete que se celebra en la ciudad de Chillán para rendir homenaje a los Premios Nacionales de Chile, es el más alto que puede otorgarse a un escritor chileno.

SESION SOBERANA

Este es el primer banquete que se celebra en la ciudad de Chillán para rendir homenaje a los Premios Nacionales de Chile. El banquete que se celebra en la ciudad de Chillán para rendir homenaje a los Premios Nacionales de Chile, es el más alto que puede otorgarse a un escritor chileno.

NOTICIAS DEL CABLE

Tres candidatos pueñen en para la elección presidencial en el Perú

Este es el primer banquete que se celebra en la ciudad de Chillán para rendir homenaje a los Premios Nacionales de Chile. El banquete que se celebra en la ciudad de Chillán para rendir homenaje a los Premios Nacionales de Chile, es el más alto que puede otorgarse a un escritor chileno.

TOROS CORREY BACIA EL 46

Este es el primer banquete que se celebra en la ciudad de Chillán para rendir homenaje a los Premios Nacionales de Chile. El banquete que se celebra en la ciudad de Chillán para rendir homenaje a los Premios Nacionales de Chile, es el más alto que puede otorgarse a un escritor chileno.

Dos Premios Nacionales

Diario La Discusión estuvo presente en el homenaje que Chillán rindió a dos de sus Premios Nacionales en diversos ámbitos como el Periodismo y la Literatura a través del director del matutino, Alfonso Lagos Villar y la escritora Marta Brunet. Todo ocurrió en junio de 1962 cuando ambos fueron citados al Salón de Honor de la Municipalidad de Chillán en donde la ciudad les rindió un justo homenaje por sus logros. La nota publicada corresponde al mismo día de este tributo que fue cubierto desde la llegada de Brunet a Chillán y el recibimiento que los chillanejos le brindaron en la Estación de Trenes. Ese día, el Coro Polifónico de Chillán se preparaba para participar del homenaje con un amplio repertorio.

17-10-1965

CULTURA

EDICIÓN 16 PÁGS.
DIARIO DE LA MANA
Fundado el 2 de agosto
de 1890

LA DISCUSIÓN

EDICIÓN 15 PÁGS.
DIARIO DE LA MANA
Fundado el 2 de agosto
de 1890

AÑO XXVI N° ATRASADO EP 330

"LA DISCUSIÓN", CHILLÁN - CHILE, DOMINGO 17 DE OCTUBRE DE 1965 N° DEL DIA EP 025

N° 20992

Hija Ilustre de la Ciudad será declarada hoy Marta Colvin

El significativo y merecido homenaje se cumplirá en la Casa del Arte

A SU LLEGADA, LA CIUDAD ABRIRÁ SUS BRAZOS PARA RECIBIR A LA ARTISTA

La artista Marta Colvin, quien se encuentra en la ciudad de Chillán, se dirigirá a la Casa del Arte para ser recibida por las autoridades locales y la prensa. La artista, quien es una de las más importantes escultoras del mundo, se encuentra en la ciudad de Chillán, se dirigirá a la Casa del Arte para ser recibida por las autoridades locales y la prensa.

La artista Marta Colvin, quien se encuentra en la ciudad de Chillán, se dirigirá a la Casa del Arte para ser recibida por las autoridades locales y la prensa. La artista, quien es una de las más importantes escultoras del mundo, se encuentra en la ciudad de Chillán, se dirigirá a la Casa del Arte para ser recibida por las autoridades locales y la prensa.

La artista Marta Colvin, quien se encuentra en la ciudad de Chillán, se dirigirá a la Casa del Arte para ser recibida por las autoridades locales y la prensa. La artista, quien es una de las más importantes escultoras del mundo, se encuentra en la ciudad de Chillán, se dirigirá a la Casa del Arte para ser recibida por las autoridades locales y la prensa.

La artista Marta Colvin, quien se encuentra en la ciudad de Chillán, se dirigirá a la Casa del Arte para ser recibida por las autoridades locales y la prensa. La artista, quien es una de las más importantes escultoras del mundo, se encuentra en la ciudad de Chillán, se dirigirá a la Casa del Arte para ser recibida por las autoridades locales y la prensa.

La artista Marta Colvin, quien se encuentra en la ciudad de Chillán, se dirigirá a la Casa del Arte para ser recibida por las autoridades locales y la prensa. La artista, quien es una de las más importantes escultoras del mundo, se encuentra en la ciudad de Chillán, se dirigirá a la Casa del Arte para ser recibida por las autoridades locales y la prensa.

La artista Marta Colvin, quien se encuentra en la ciudad de Chillán, se dirigirá a la Casa del Arte para ser recibida por las autoridades locales y la prensa. La artista, quien es una de las más importantes escultoras del mundo, se encuentra en la ciudad de Chillán, se dirigirá a la Casa del Arte para ser recibida por las autoridades locales y la prensa.

La artista Marta Colvin, quien se encuentra en la ciudad de Chillán, se dirigirá a la Casa del Arte para ser recibida por las autoridades locales y la prensa. La artista, quien es una de las más importantes escultoras del mundo, se encuentra en la ciudad de Chillán, se dirigirá a la Casa del Arte para ser recibida por las autoridades locales y la prensa.

La artista Marta Colvin, quien se encuentra en la ciudad de Chillán, se dirigirá a la Casa del Arte para ser recibida por las autoridades locales y la prensa. La artista, quien es una de las más importantes escultoras del mundo, se encuentra en la ciudad de Chillán, se dirigirá a la Casa del Arte para ser recibida por las autoridades locales y la prensa.

La artista Marta Colvin, quien se encuentra en la ciudad de Chillán, se dirigirá a la Casa del Arte para ser recibida por las autoridades locales y la prensa. La artista, quien es una de las más importantes escultoras del mundo, se encuentra en la ciudad de Chillán, se dirigirá a la Casa del Arte para ser recibida por las autoridades locales y la prensa.

La artista Marta Colvin, quien se encuentra en la ciudad de Chillán, se dirigirá a la Casa del Arte para ser recibida por las autoridades locales y la prensa. La artista, quien es una de las más importantes escultoras del mundo, se encuentra en la ciudad de Chillán, se dirigirá a la Casa del Arte para ser recibida por las autoridades locales y la prensa.

La artista Marta Colvin, quien se encuentra en la ciudad de Chillán, se dirigirá a la Casa del Arte para ser recibida por las autoridades locales y la prensa. La artista, quien es una de las más importantes escultoras del mundo, se encuentra en la ciudad de Chillán, se dirigirá a la Casa del Arte para ser recibida por las autoridades locales y la prensa.

La artista Marta Colvin, quien se encuentra en la ciudad de Chillán, se dirigirá a la Casa del Arte para ser recibida por las autoridades locales y la prensa. La artista, quien es una de las más importantes escultoras del mundo, se encuentra en la ciudad de Chillán, se dirigirá a la Casa del Arte para ser recibida por las autoridades locales y la prensa.

La artista Marta Colvin, quien se encuentra en la ciudad de Chillán, se dirigirá a la Casa del Arte para ser recibida por las autoridades locales y la prensa. La artista, quien es una de las más importantes escultoras del mundo, se encuentra en la ciudad de Chillán, se dirigirá a la Casa del Arte para ser recibida por las autoridades locales y la prensa.

La artista Marta Colvin, quien se encuentra en la ciudad de Chillán, se dirigirá a la Casa del Arte para ser recibida por las autoridades locales y la prensa. La artista, quien es una de las más importantes escultoras del mundo, se encuentra en la ciudad de Chillán, se dirigirá a la Casa del Arte para ser recibida por las autoridades locales y la prensa.

Marta Colvin es Hija Ilustre

Marta Colvin, la escultora de fama mundial, fue declarada ese año Hija Ilustre de Chillán. La artista había ganado el Premio a la Escultura en la Bienal de Sao Paulo y a su regreso cientos de estudiantes, autoridades y admiradores de su obra la recibieron en la Estación de Trenes. La reportera de Radio La Discusión, Graciela Contreras, además logró conversar con ella a su llegada y obtener las primeras impresiones tras el premio. Durante su visita y en las innumerables actividades que desarrolló, la artista comprometió una obra de unos siete u ocho metros para adornar los nuevos edificios públicos construidos en calle 18 de Septiembre, tras el terremoto de 1939, frente a la Plaza de Armas.

10-09-1967

CULTURA

"LA DISCUSIÓN", CHILLÁN (CHILE) DOMINGO 10 DE SEPTIEMBRE DE 1967

El poeta declarado "Hijo Ilustre":

LA CIUDAD ENTREGO AYER JUSTO RECONOCIMIENTO A NICANOR PARRA

Con la presencia de autoridades civiles, militares y de Carabineros —se leyó una excusa del Obispo de la Diócesis Monseñor Eladio Viqueña— directores de establecimientos educacionales y un numeroso público, que repletó el Salón de Honor, se efectuó ayer al mediodía la sesión solemne en que la Municipalidad de Chillán rindió público homenaje al destacado poeta, hijo de esta tierra, Nicanor Parra, quien para tales efectos viajó expresamente desde la capital.

Luego de declararse abierta la sesión, el Alcalde de la Comuna pronunció el discurso de homenaje para declarar al poeta Nicanor Parra "Hijo Ilustre" de Chillán. La autoridad comunal recordó que el poeta había nacido en esta ciudad y señaló la complacencia con que la Municipalidad de Chillán le rendía, en pleno, este homenaje, que calificó como el justo y merecido reconocimiento de esta tierra para uno de sus hijos, que ha dedicado su vida al delicado cultivo de la poesía.

UN PERGAMINO

Al terminar sus palabras —que fueron rubricadas por el caluroso aplauso de los presentes— el Alcalde de la Comuna ofreció la intervención a la regidora presidenta de la Comisión Cultural de la Municipalidad, Lidia Zúñiga de Basso, quien hizo entrega al poeta Nicanor Parra del pergamino que lo declara "Hijo Ilustre de Chillán". El poeta recibió este homenaje de los chillanejos con viva emoción.

Para agradecer este gesto de la Municipalidad de Chillán, Nicanor Parra ofreció a los asistentes un breve recital de su producción. En efecto, dio lectura a los versos de sus poemas titulados "Villa Alegre", en el que se refiere a la vida de la juventud de ese barrio de Chillán, donde él nació y se formó; con la emoción del recuerdo de su hermana "Viola", el poeta recitó, enseguida, los versos que él tituló "Violeta Parra", escritos como un homenaje de recuerdo a la que fuera una de las más destacadas figuras del folklore nacional.

Al homenaje rendido por la Municipalidad al poeta se incorporó, también, el Coro de Chillán, que bajo la batuta de su Director José del Canto Pulgar interpretó tres escogidas piezas de su repertorio.

UN ALMUERZO CRIOLLO

Terminada la ceremonia, el poeta fue invitado a participar en un almuerzo criollo, que le fue ofrecido en el recinto del Mercado de Chillán, gesto éste que Nicanor Parra agradeció vivamente.

complacido. En el almuerzo el poeta recitó parte de los versos de su famoso poema "La Cueva".

En la foto aparece, a la izquierda, el poeta Nicanor Parra, acompañado por el Alcalde de la ciudad, Dr. Abel Jarpa Vallejos, y la Directora de la Escuela Técnica Femenina, L. Ba. Asurto.

DIJO EL ALCALDE:

En esta ciudad que es la suya comienza su obra

Correspondió al Alcalde de la Comuna, Dr. Abel Jarpa, entregar al poeta Nicanor Parra, el título de "Hijo Ilustre de Chillán. Dijo en parte de su discurso alusivo:

"Los especialistas dirán cuánto valor tiene en las letras españolas, la forma entusiasta con que sus obras han sido recibidas en Europa y Estados Unidos y la honda filosofía que existe en sus poemas y antipoemas. Los especialistas dirán también la forma en que Nicanor Parra, haciendo verdaderas escuela, ha gravitado en la literatura chilena y cómo la ha

(PASA A LA SEPTIMA PAG

Nicanor recuerda a Violeta

A tan solo un mes de la muerte de su hermana Violeta en Santiago, Nicanor Parra visitó la capital de Ñuble para ser declarado Hijo Ilustre por parte de la Municipalidad de Chillán. La ceremonia se realizó en el municipio y el estímulo fue entregado por el alcalde de la época, Abel Jarpa. Cuando Parra tomó la palabra para agradecer la distinción, hizo recuerdos de su antigua casa en el Barrio Alegre (Ultraestación) y también de su hermana Violeta, "La Viola", quien se había suicidado en octubre pasado en su carpa de La Reina. Tras la entrega del reconocimiento, Nicanor Parra se dirigió hasta el Mercado Municipal para disfrutar de un almuerzo criollo junto a autoridades e invitados especiales.

25-06-1972



Chillán incrementa hoy a mediodía su patrimonio artístico al recibir los murales del pintor chileno Julio Escámez, catalogado a nivel internacional como uno de los mejores muralistas de nuestro

tiempo.

Hoy, en ceremonia especial, el artista entrega su obra ya terminada y que consta de dos murales. En la fotografía el mural recién finalizado.

A mediodía

La ciudad recibe hoy murales de J. Escámez

Hoy a las 12 horas se inauguran los murales que el conocido pintor chileno Julio Escámez pintará en el Salón de Honor de la Municipalidad chilaneja. Ya en agosto del año pasado, y con motivo de la visita del Primer Mandatario a nuestra ciudad, se entregó el primer mural a la comunidad.

El acto de hoy a mediodía revestirá especial brillo y se espera la asistencia de artistas y autoridades educacionales de Santiago. Se contará con la participación del

grupo teatral de Los Cuatro, integrado por los hermanos Duvauchelle, y la actuación de la Orquesta de Cámara de la Universidad de Concepción.

Todo lo enunciado corresponde a la parte artística, pero corresponderá al Alcalde de la comuna, Ricardo Lagos, hacer entrega de los murales a la ciudad. Habrá también una intervención del Director de la Pinacoteca de la Universidad de Concepción, Tole Peralta. Será el propio pintor, el artista Ju-

lio Escámez, quien hable a los chillanejos en el momento de entregar su obra.

La Municipalidad nos pidió explicar que se modificó la hora de acto y será a las 12 horas y no a las 12.30. La ceremonia será transmitida por las radios locales.

El valor de los murales de Julio Escámez constituye un patrimonio artístico para los chillanejos, que se añadirá a la larga lista de cosas y obras hermosas con que cuenta esta tierra.

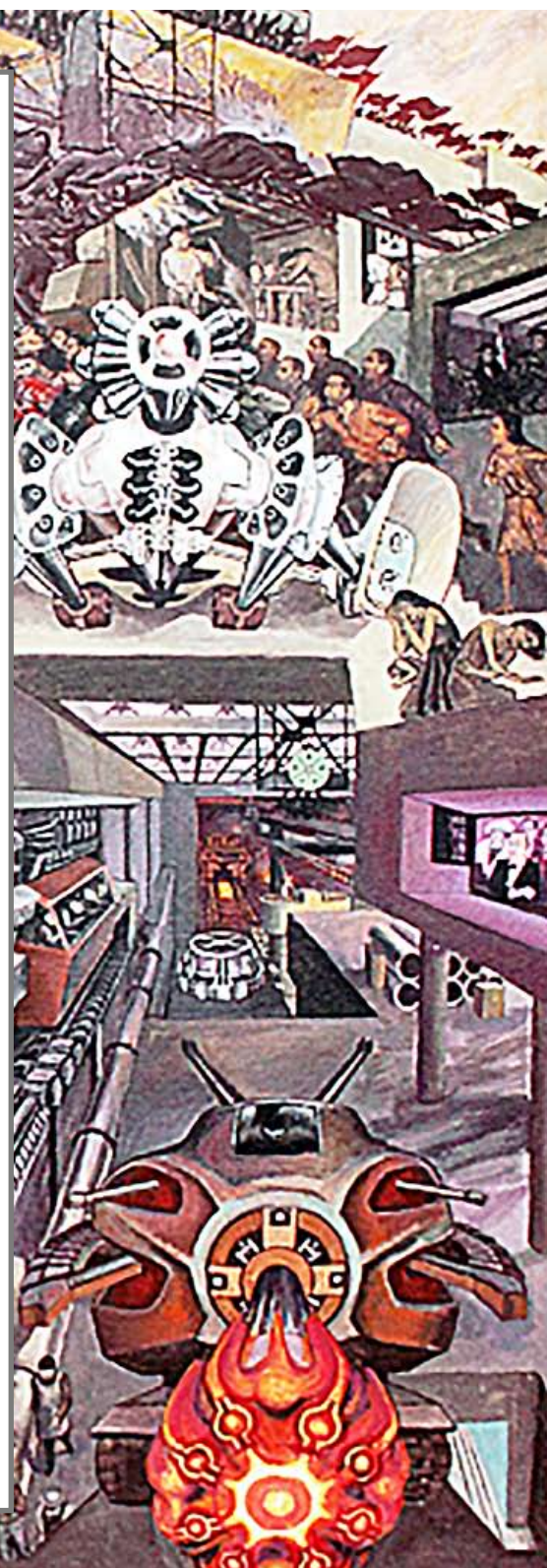

Inauguran mural de Escámez

Diario La Discusión dedicó una amplia cobertura a la inauguración del Mural Principio y Fin, realizado por el artista Julio Escámez. La nota de prensa da cuenta de que la obra fue recibida por el alcalde de la época, Ricardo Lagos (quien un año más tarde será asesinado por la dictadura militar junto a su familia) y que en el acto se vio a Escámez muy emocionado. También relata que participaron los Hermanos Duvauchelle con un montaje artístico. La obra de Escámez fue oculta tras el asesinato del alcalde Lagos, lo que motivó el autoexilio del artista a Costa Rica. Hace algunos años, la Municipalidad de Chillán logró determinar que la obra sigue bajo la pintura que hoy atraviesa por un proceso de rescate.

Chillán Viejo tiene mural

En el verano del año 1973 fue inaugurado el Mural de Piedra que hoy adorna el Parque Monumental de Chillán Viejo. Esta obra es de la artista chilena María Martner, nacida en 1921 y fallecida en 2010, En el mural se relata y dibuja la vida de Bernardo O'Higgins: primero, su juventud y su vida en el campo chileno, lo que es simbolizado por un helecho. Luego, la imagen del libertador y la gesta independentista, y finalmente, ilustra al Director Supremo. Durante los últimos años la comuna histórica ha puesto en valor este mural y ha desarrollado acciones para conservarlo en buenas condiciones con el fin de seguir adornando el Parque Monumental y el sitio exacto en donde nació O'Higgins.

10-06-1991

CULTURA

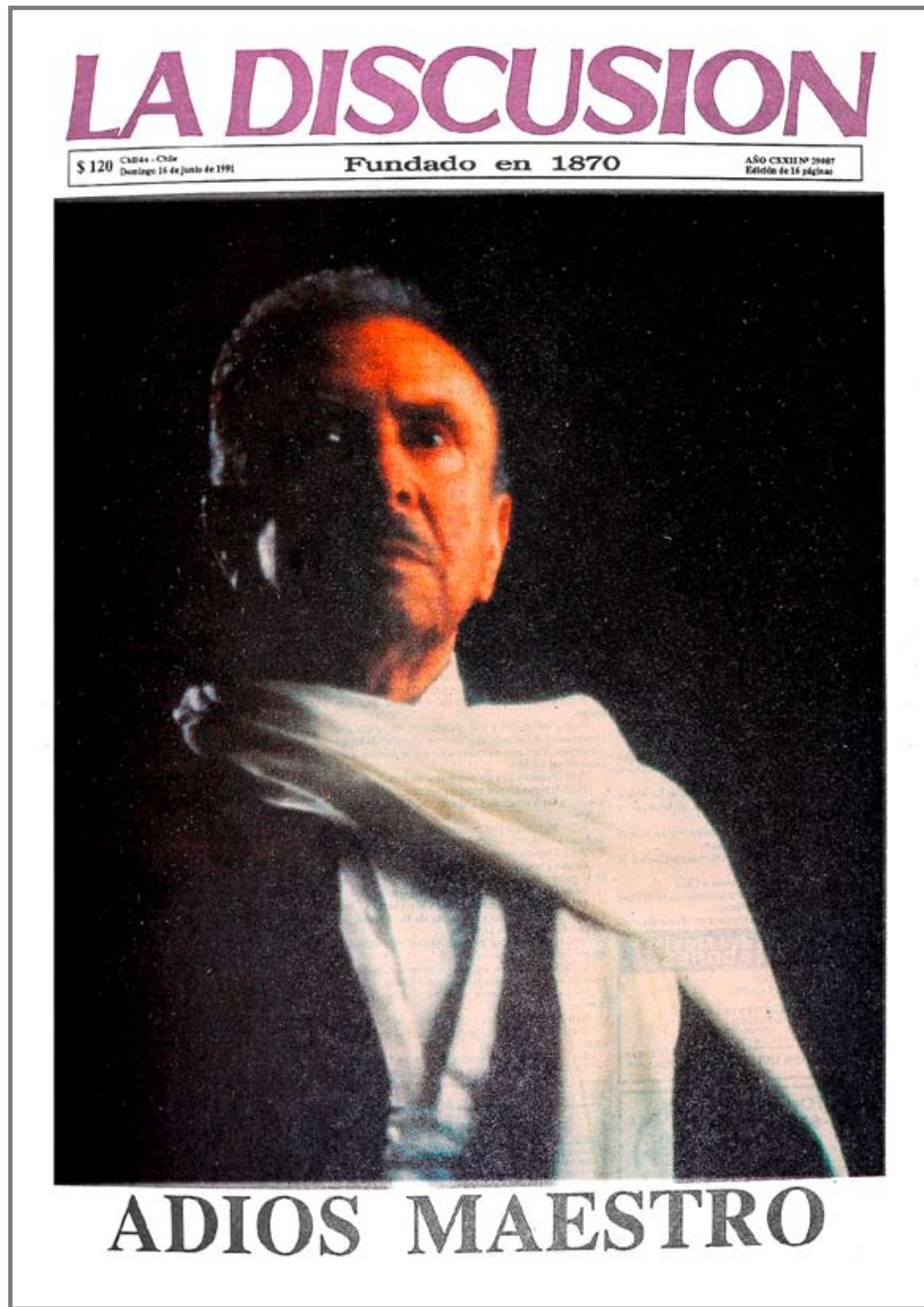

Muere Claudio Arrau

Los chillanejos despertaron con la noticia de la muerte del pianista Claudio Arrau en Austria. El artista se encontraba de visita en ese país preparando el retorno a los escenarios tras un accidente casero y la muerte de su esposa Ruth. De inmediato, las autoridades chilenas comenzaron los trámites para el traslado de sus restos a Chillán, como fue su deseo en vida. Su cuerpo llegó unos días más tarde a Chile, en donde primero fueron despedidos en Santiago para luego ser traídos hasta Chillán. La misa se desarrolló en la Catedral de Chillán y la ceremonia final en el llamado Parque de los Artistas del Cementerio Municipal, en donde descansa hasta hoy.

05-01-1996

LA DISCUSION

\$ 180 Chillán - Chile
Martes 9 de enero de 1996

Fundado en 1870

AÑO CXXV N° 40746
Edición de 16 páginas

Chillán brindó cálida despedida a hijo predilecto

ADIOS VINAY

Otro de los grandes chillanejos que inscribió su nombre en la inmortalidad descansa por siempre en su suelo natal.

(Páginas 8, 9 y 16)



FUNERALES. Dignos de su figura fueron los funerales del cantante lírico Ramón Vinay. Chillán lo acompañó desde mucho antes de su muerte y buscó las fórmulas de traerlo a su tierra natal a pasar sus últimos días, lo que no se pudo concretar por motivos de salud. Ahora se encuentra en su ciudad en un lugar privilegiado del Cementerio Municipal junto a otro gigante de la música como fue Claudio Arrau. En la foto la salida del cortejo fúnebre desde la Catedral de Chillán, donde una multitud quiso acompañar el séquito de quien tanto renombre dió a la ciudad. Cientos de chillanejos salieron a las calles en el recorrido del cortejo hasta el camposanto.

Ramón Vinay trasciende

Ramón Vinay falleció en Puebla, un 4 de enero de 1996, antes de cumplir los 85 años. Diario La Discusión dedicó sus páginas de la edición del día siguiente a recordar la vida y trayectoria de este chillanejo que hizo historia en la lírica internacional. Su cuerpo fue trasladado a Santiago. En Chile, sus restos fueron velados en el Teatro Municipal de Santiago y posteriormente enterrado en Chillán, en el Cementerio Municipal. Hoy en día sus restos reposan en ese mismo lugar, en el llamado "Parque de los artistas", junto a, entre otros, Claudio Arrau y Marta Colvin. El chillanejo se inscribió en la historia como el mejor intérprete de Otello en el mundo.

22-06-2008

CULTURA

P.28 | Domingo 22 de junio de 2008

www.ladiscusion.cl

CULTURA→

LA DISCUSIÓN

→ EN EXCLUSIVA HABLA EL SOBRINO ALBACEA DESDE ESTADOS UNIDOS

Los detalles ocultos de la relación entre Agustín Arrau y el maestro

❖ Quien vivió por más de 50 años cerca del maestro desclasifica detalles ocultos de la vida del artista.

❖ Su relación con su madre Lucrecia, con su esposa Ruth y con sus dos hijos, Mario y Carmen.

Carolina Marcos
cmarcos@ladiscusion.cl

Desde pequeño, Agustín Arrau convivió con la música clásica y sobre todo, con la de su tío Claudio Arrau. En casa de sus padres, Maximiliano y Anita, los hermanos Arrau Hernández se escondían de su padre muchas veces para oír un bolero y enseñarle a bailar al loro verde de la casa tocándole "La Marcha del Río Kwai". "Lo hacía tan bien que todas las visitas pedían ver este interesante espectáculo", recuerda.

Una de aquellas visitas por más de diez años fue Lucrecia León Bravo de Villalba, madre del pianista, quien todos los domingos llegaba hasta la casa de los Arrau Hernández en Santiago para disfrutar de la delicada mano culinaria de Anita. "Mi madre, era una gran cocinera y con la ayuda de un chef llamado 'Maestro Bustos' le preparaba a doña Lucre grandes y finas comilonas que ella no podía resistir. Los grandes almuerzos de todos los domingos eran tal vez más suntuosos que los de Enrique VIII en Inglaterra. Todos los elementos de estas comidas venían de la hacienda de mi padre en el sur. Si un domingo doña Lucre no se encontraba bien, pedía que le llevaran estos 'manjares' a su casa", agrega Agustín.

"Tuve el privilegio de conocer a Claudio Arrau en 1945 en Santiago, en una de sus giras. Claudio siempre estuvo muy agradecido de las atenciones que recibí su madre en nuestra casa de Santiago y en el sur en el verano, en la playa y el campo. Yo era el chofer de doña Lucre. Ella tenía gran confianza en mi habilidad para conducir que empezó cuando no tenía más de doce años", afirma el sobrino.

En 1953, Claudio Arrau le consultó a Agustín en qué se ganaba la vida. El muchacho de 23 años le respondió que como constructor civil había comprado unos pedazos de tierra en Vitacura para construir unas diez casas bajo la denominada Ley Pereira para ganar algo de dinero, pero le advirtió que el negocio



Claudio Arrau y Agustín. Se conocieron en la década de los '50 y la amistad se afianzó con el paso de los años.



Esta es parte de la casa de Agustín Arrau en Estados Unidos. En ella, hay un espacio grande para el recuerdo del maestro.

no era tal, puesto que la inflación chilena de aquellos años se llevaba todas las utilidades. "Claudio quedó asombrado con mi explicación y me preguntó si tendría interés en irme a los Estados Unidos a buscar otros rumbos. Esta fue la razón por la cual salí rumbo al norte. Mi peregrinaje ha durado casi sesenta años, he residido en varios países europeos y unos cuarenta años en Norteamérica", explica.

El mismo año, Claudio Arrau decidió llevarse consigo también a

su madre Lucrecia a Nueva York. Según Agustín, doña Lucre gozaba de una mente muy clara a pesar de sus años y se dedicaba a leer los periódicos y asistió a varios conciertos de su hijo en Nueva York y en los alrededores.

"Doña Lucre jamás se entendió con su nuera Ruth Schneider ni menos con sus nietos (Mario y Carmen), para los cuales nunca tuvo buenas palabras. Ella no entendía el inglés y alemán que se hablaba en la casa de Claudio, pero sabía exacta-

mente todo lo que pasaba y siempre consideró a Mario y a Carmen como frívolos con su padre. Los criticaba porque solamente los veía mirando programas de televisión absurdos e inconsecuentes. Jamás ese par hizo algo por agradar a su padre. Por otro lado, Ruth siempre escogió los peores colegios para sus hijos. Decía que quería que fueran libres y lo más liberales posible, ya que ella en la Alemania nazi no había podido ser libre. En las cientos de horas que pasé con doña Lucrecia

en Nueva York me traspasó todo lo que ella había vivido en Alemania con sus hijos y la titánica labor que tuvo que desempeñar para poder llevar a buen fin su participación en la meteórica carrera artística de su hijo", dispara.

SU VIDA JUNTO A ARRAU

A su llegada a los Estados Unidos, Agustín tomó conciencia de la tremenda fama que había adquirido Claudio Arrau tanto en Norteamérica, como en Europa. "Daba orgullo llevar su apellido. Recuerdo haber viajado a Londres y Berlín para escucharle y regresar a USA la mañana siguiente. En los años cincuenta, tocaba en Londres en una sola temporada hasta diez conciertos con los teatros colmados. En Berlín me tocó presenciar el concierto de Sonatas de Beethoven donde los críticos alemanes dijeron: 'Añoche fue destronado Gieseking, Arrau ha tomado su trono'. Experiencias como esas he vivido muchas", afirma.

Una de las más emotivas para Agustín fue un día en que se festejaba un cumpleaños de Lucrecia. "Después de la comida, le dijo a Claudio: 'Chinito ¿por qué no me tocas algo de Bach?'. Claudio sin decir nada, se sentó al piano y le tocó las Variaciones Goldberg que no había interpretado desde 1936 en Berlín. ¡Cómo podía ser posible que tuviera en memoria y dedos una obra tan complicada! Esa interpretación la tengo grabada y recibe constantes cuidados, pues no ha sido digitalizada aún. La

Habla del albacea de Claudio Arrau

Luego de años de búsqueda, La Discusión dio con el paradero en Estados Unidos del albacea del pianista Claudio Arrau León. Agustín Arrau concedió una entrevista exclusiva tras años de silencio para culpar a las autoridades de la época que no se haya hecho efectivo el traspaso de los bienes del artista a la ciudad. Agustín Arrau insistió en que todo lo que contenía el Museo de Arrau en Estados Unidos estaba a disposición de la ciudad e incluso llegó a entablar una conversación con el alcalde de la época, Sergio Zarzar. Sin embargo, y al cabo de unos meses, Arrau tuvo un accidente automovilístico en Estados Unidos que le dejó secuelas que a la larga, acabaron con su vida. Nunca más se supo del tesoro de Claudio Arrau.

28-07-2009

www.ladiscusion.cl

Martes 28 de julio de 2009 | P.23

LA DISCUSIÓN

← CULTURA

→ PIEZAS FUERON HALLADAS EN UNA GAVETA SOBRE LA BIBLIOTECA

Exhibirán herramientas que Siqueiros utilizó en confección de murales

Unas antiparras, tarros de pintura, brochas y pinceles forman parte del legado del artista.

En tanto, mañana se reúne la comisión a cargo para evaluar la última etapa de las obras.

Carolina Marcos
cmarcos@ladiscusion.cl

Las obras de restauración de los Murales de Siqueiros no dejan de sorprender. Y es que tan sólo ayer se hizo público uno de los hallazgos más importantes de los últimos tiempos en la Escuela México. Se trata de herramientas de trabajo que el artista dejó y que fueron encontradas en una de las gavetas de la misma biblioteca y que hoy son el testimonio vivo de los esfuerzos del artista por realizar en Chillán una obra de magnitud.

El patrimonio de incalculable valor está compuesto por unas antiparras de confección casera, además de pinceles, brochas, partes de un rodillo, pigmentos y tarros de piroxilina, la pintura de autos que el artista utilizó en la obra y que tienen inscrita, incluso, la tienda en donde fueron adquiridas: "Horacio Silva Bezamilla", en Santiago.

Los restauradores y sus ayudantes están a la espera que los utensilios queden a disposición del público en una vitrina, el día de la inauguración de las obras, presupuestada en un principio para la primera semana de octubre.

Así lo señaló el jefe de gabinete de la Municipalidad de Chillán, Paola Becker, quien participará mañana de una reunión en Santiago para evaluar la finalización de los trabajos.

LA ETAPA FINAL

"Esta es una más de las reuniones periódicas que nos propusimos entre el municipio, el Consejo de Monumentos, la AGCI y la Embajada de México, para dar los lineamientos finales. Vamos a revisar la bitácora y los estados de cuenta con miras a la inauguración que será la primera semana de octubre. Según los lineamientos técnicos, las obras debían terminar la última semana de septiembre", explicó Paola Becker.

"Estamos pensando también en realizar un trabajo de ilustración, tanto en video como en fotografías, de las obras. Es una propuesta del



El jefe de las obras, David Oviedo, muestra las antiparras caseras de Siqueiros, además de tarros de piroxilina y pinceles. Todo se conserva en buen estado. VÍCTOR ORELLANA.



En la biblioteca de la Escuela México los trabajos de restauración no paran. Los avances se ven a la vista. v.o.

IMPORTANCIA

"ESTA ES UNA OBRA DE TREMENDO VALOR"
PAOLA BECKER
JEFE DE GABINETE

alcalde y fue bien recibida. La idea es que quede un testimonio y se le dé a la obra la categoría que tiene",

añadió el jefe de gabinete.

La Municipalidad de Chillán se ha propuesto realizar una gran inauguración de las obras y no se descarta la participación de la Presidenta Michelle Bachelet en la celebración. Para los futuros meses, en tanto, se espera concretar la Ruta de los Murales con este recorrido íntegro por la Escuela México.

Respecto de los recursos, se integraría una nueva empresa, además de Arauco, a través de la Ley de Donaciones Culturales, con el fin de garantizar la finalización. "El

Fondo de Cooperación inyectó los últimos recursos y no faltan dineros. Se financió a través del Convenio Chileno Mexicano, la municipalidad también tiene a su cargo las obras menores y de la Ley Valdés. No existen problemas de presupuesto", aclaró.

MONUMENTOS

En tanto, el director del Consejo Nacional de Monumentos, Óscar Acuña, precisó desde Santiago su conformidad ante el desenvolvimiento de los trabajos. "Estamos muy

TRABAJOS

"ESTAMOS SATISFECHOS CON LA OBRA"
ÓSCAR ACUÑA
MONUMENTOS

TIEMPO

11 MESES
completaron las obras de restauración de los Murales de Siqueiros y Guerrero en la Escuela México.

satisfechos porque creemos que las acciones volvieron al carril técnico que siempre debieron haber tenido y ahora, que estamos llegando casi al término del trabajo, podemos hacer un muy buen balance".

Respecto de la reunión de mañana, Acuña dijo que participará con el fin de evaluar los procesos y preparar la inauguración de las obras para ser entregadas a la comunidad. "Más adelante, el Consejo de Monumentos seguirá atento a los murales, no fiscalizando, sino acompañando al municipio", destacó.

Hallazgo en la Escuela México

El año 2009 llegó a la ciudad un grupo de restauradores mexicanos del Centro de Conservación INBA del país azteca con la misión de restaurar los murales de David Alfaro Siqueiros y los frescos de Xavier Guerrero en la Escuela México de Chillán, tras la firma de un acuerdo de cooperación para asegurar larga vida a las obras de arte. Apenas comenzaron los trabajos, los expertos dieron con algunos elementos que pertenecieron al artista mexicano y que estaban ocultos en el entretecho de la Biblioteca del establecimiento. Uno de los que más llamó la atención fueron unas antiparras y Diario La Discusión estuvo en el momento para inmortalizar el hallazgo.

CULTURA

21-11-2009

CULTURA

P.24 | Sábado 21 de noviembre de 2009

www.ladiscusion.cl

CULTURA →

LA DISCUSIÓN

EL PROCESO DE RESTAURACIÓN DE LOS MURALES PASO A PASO

JUNIO 2007



El experto David Oviedo, viaja desde México hasta nuestra ciudad para evaluar qué trabajos se deben realizar en los murales.

JUNIO 2008



Se firma el convenio de aprobación entre la Municipalidad de Chillán y la AGCI que da luz verde al inicio de los trabajos.

AGOSTO 2008



Llega a Chillán la comitiva mexicana que tendrá a su cargo la restauración. Se trata de David Oviedo, Elena Acosta y Renato Robert.

DICIEMBRE 2008



Comienza el periodo de vacaciones del equipo de expertos mexicanos, quienes cerraron la sala de la biblioteca con sellos especiales.

→ RESTAURACIÓN

Un proceso que no estuvo exento de dificultades

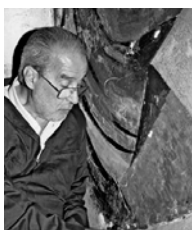

Francisco Uranga. ARCHIVO.

En agosto del año pasado, uno de los primeros problemas a los que se enfrentó el proyecto fue a la falta de materiales para iniciar los trabajos, situación que aportó una cuota de incomodidad al interior del equipo de restauradores.

Un testigo del problema señaló en la oportunidad que los materiales se habían adquirido, pero bajo otros nombres distintos a los pedidos por el equipo de expertos mexicanos. A pesar de hablar el mismo idioma con México, los materiales no tenían las mismas rotulaciones, lo que retrasó el comienzo de las obras.

Otro episodio que amenazó con empañar el buen desempeño del proyecto se dio cuando durante el verano pasado, el alcalde Sergio Zarzar esbozó las desavenencias existentes entre el equipo mexicano y la pareja del Estudio Lo Curro de Santiago, conformada por María Eugenia Rodríguez y Francisco Uranga. Luego de una lluvia de acusaciones y de supuestos daños efectuados al mural por parte de los chilenos, se tomó la determinación de alejarlos del proyecto porque no estaban autorizados por el Consejo de Monumentos Nacionales para trabajar en las obras. Se incluyó, por lo tanto, a cinco egresados de la carrera de Arte de distintas universidades de la región y a dos restauradores del Centro de Conservación Chileno. Estos últimos son Eduardo Walden y Mónica Pérez.

Los problemas económicos igualmente tocaron el proyecto. Durante los últimos meses de ejecución, las entidades a cargo de los trabajos lograron reunir, gracias al aporte de privados, la cantidad de dinero que restaba para finalizar adecuadamente el proceso.

→ CEREMONIA SERÁ ENCABEZADA POR EL CANCELLER MARIANO FERNÁNDEZ Y EL ALCALDE SERGIO ZARZAR



Autoridades inauguran obras de restauración y se esperan anuncios

La inauguración de las obras de restauración de los Murales de Siqueiros y Guerrero marca todo un hito en la historia cultural de nuestra ciudad.

● Ceremonia oficial está programada para hoy sábado a las 10 de la mañana en el frontis de la Escuela México.

● Se espera que en la oportunidad, se anuncien los futuros pasos para resguardar las obras restauradas.

Carolina Marcos
cmarcos@ladiscusion.cl

El caudillo agrario de la Revolución Mexicana, Emiliano Zapata, ha vuelto a brillar con esplendor. Igualmente lo han hecho el indio de múltiples piernas y brazos, Cuauhtémoc; y el Benemérito de América, Benito Juárez, entre otros personajes históricos de México. Desde el plafón sur del mural, ha reaparecido Bernardo O'Higgins, José Manuel Balmaceda, Emilio Recabarren, Lautaro y el estoico Galvarino con sus brazos cercenados, tal como lo relató la pluma de Ercilla.

Siqueiros era un artista completo y eso lo demostró al pintar "Muerte al Invasor" en la Biblioteca de la Escuela México, un regalo de ese país a nuestra ciudad recientemente devastada por el terremoto de 1939. A pesar que el artista llegó a Chillán (gracias a las gestiones de Pablo Neruda), como una forma de protegerlo ante las acusaciones de intento de asesinato que habría cometido contra León Trotsky, Siqueiros no sólo se limitó a pintar. También se dedicó a estudiar la historia de Chile para fundirla con la de su pueblo. De aquel aprendizaje nació "Muerte al Invasor".

Xavier Guerrero, en tanto, hizo lo propio a través de "De México a Chile", una fabuloso fresco que se encuentra en el hall de acceso a la Escuela México.

Tuvieron que pasar más de 60 años para que las obras se sometieran a un esperado proceso de restauración que culminó en octubre y que hoy ve cumplido un largo anhelo. A partir de las 10 de la mañana, las obras serán reinauguradas en una ceremonia que será encabezada por el canceller Mariano Fernández, el alcalde Sergio Zarzar y la directora del INBA en México, Teresa Vicencio, entre otras autoridades.

ANUNCIOS

Hace unos meses, el canceller Mariano Fernández visitó la última fase de las obras de restauración y planteó una inquietud que se ha estado analizando al interior del municipio. Se trata de elevar el estatus de la Escuela México a museo, anuncio que las esferas culturales de la ciudad esperan, se haga hoy en el marco de la celebración y entrega de las obras a la ciudad.

"Chillán necesita un museo. Hay muchos artistas como Arrau, Brunet o los Parra. Hace unos años, se pen-

→ TRABAJOS

13 MESES

duraron los trabajos a cargo del equipo de expertos mexicanos que no estará presente en la ceremonia debido a su trabajo en el INBA de México.

só en la posibilidad y no era tan caro trasladar la escuela a otro sitio y dejar el edificio para una pinacoteca. Se debe luchar por brindar espacios a la cultura... Chillán tiene que tomar una visión audaz y futurista respecto de este tema", sentenció el 19 de agosto de este año durante su visita.

LA EMPRESA PRIVADA

Además de las autoridades, de representantes del Consejo de Monumentos, de la Agencia de Cooperación Internacional de Chile, de la Secretaría de Relaciones Exteriores de México y del Fondo de Cooperación Chile México, se espera en la inauguración la presencia de la empresa

privada, que también colaboró con recursos en el proyecto. Se trata de Arauco y BCI.

El director del Consejo de Monumentos, Óscar Acuña, señaló que "en el rescate y conservación del patrimonio, necesitamos del trabajo y apoyo de todos. Claramente la empresa privada (de manera progresiva en el marco de la Responsabilidad Social Empresarial) se ha ido involucrando de manera activa. Este es un proceso en desarrollo en que el aporte del sector privado es clave y debiera ir incrementándose en el tiempo en más ámbitos".

¿Qué le pide el Consejo de Monumentos a los chillanejos en torno a la conservación y cuidado de la obra?

Que participen y opinen, apoyándonos o criticándonos, pero teniendo un rol cada vez más potente. Queremos que valoren y conserven su identidad a través del rescate y conservación del patrimonio. Para el Consejo de Monumentos Nacionales en materia de patrimonio sólo son viables dos operaciones aritméticas: sumar y multiplicar. En esta tarea no se puede restar ni dividir, pues el patrimonio cultural es una responsabilidad de todos.

Recuperación del mural de Siqueiros

Diario La Discusión fue testigo de la ceremonia de entrega de los trabajos de restauración que se desarrollaron durante meses en la Escuela México. Los expertos aztecas que trabajaron en los murales de David Alfaro Siqueiros y los frescos de Xavier Guerrero, ejecutaron trabajos de limpieza profunda, restauración de sitios de pintura, entre otros aspectos. Lo que nadie sabía, es que tres meses más tarde, debieron regresar tras el terremoto del 27 de febrero del 2010, ya que el fresco "De México a Chile" sufrió graves daños en el hall del establecimiento, cuando el plafón se desprendió por completo del techo. Ese día marcaría un largo camino para la reconstrucción total.

29-11-2009

CULTURA

www.ladiscusion.cl

Miércoles 29 de julio de 2009 | P.23

LA DISCUSIÓN

← CULTURA

→ LA DISCUSIÓN RECORRIÓ CADA ESPACIO DE ESTE EDIFICIO QUE DATA DE 1942



Esta escala conecta con el segundo nivel del edificio.



Esta es una de las entradas por calle Herminia Martín.



Las grandes vigas estructurales se ubican en el tercer nivel.

El Teatro muestra su lado más íntimo

Grandes vigas de acero y cemento, dos palcos en altura y un cine contemplaba el teatro que paralizó sus obras en la década de los '40, por el alto costo que implicaba.

Carolina Marcos
cmarcos@ladiscusion.cl

El frío no deja de colarse por los vidrios rotos que dejó una paloma al chocar con su reflejo. Pero ahí está, inserto dentro de la ciudad como negándose a no formar parte del paisaje urbano que no detiene ni por un instante su andar.

Es el Teatro Municipal, el edificio que hoy cifra sus esperanzas en mesas de trabajo y reuniones artísticas. Para resumir su historia, data de 1942, tiene 8.500 metros cuadrados y una capacidad en la Gran Sala para casi 2.500 personas, considerando sus dos niveles de palco. Cuentan por ahí que el escenario incluso es más grande que el del Teatro Municipal



La Gran Sala tiene capacidad para 900 butacas. FOTOGRAFÍAS VÍCTOR ORELLANA.

→ SU DATA

67
AÑOS
DE VIDA TIENE
EL EDIFICIO DEL
TEATRO MUNICIPAL

de Santiago y que un camión puede perfectamente entrar para dejar una escenografía. También, tiene un foso para orquesta, el que hoy está tapado de tierra y planchas de masisa.

Viejas y vetustas vigas de acero y cemento cruzan de un lugar a otro la estructura. Quien lo diseñó, también pensó en una sala de cine, una cafetería, en baños con

amplia techumbre y en salas acondicionadas para distintas especialidades.

Sin embargo, dada su majestuosidad y alto costo de embellecimiento, al cabo de un par de años, la obra paralizó y a pesar que hoy se utiliza para un sinnúmero de actividades artísticas, culturales, sociales o deportivas, su cara no es la mejor. El futuro está, ahora, en las manos de la ciudad.



Esta es una de las salas del teatro, reacondicionada para su uso.



Este es el segundo palco del edificio. El escenario se aprecia abajo.



En este lugar se iba a ubicar el sistema de aire acondicionado.



Un tímido gato es el único habitante del lugar cuando no hay actividad.



Una puerta con candado da hacia los patios de la DIDECO.

Teatro corre riesgo de demolición

En el año 2009 un informe técnico recomendaba demoler el Teatro Municipal porque “no ofrecía garantías de seguridad para el público”. Por años, se estuvo utilizando en su obra gruesa y ante un inminente final, La Discusión decidió recorrer cada uno de los rincones del espacio descubriendo sitios como la sala de proyecciones. En este reportaje gráfico, el Teatro Municipal se muestra al desnudo en medio de la polémica generada por este informe. Las recomendaciones técnicas se pusieron a prueba tan solo tres meses más tarde cuando sobrevino el terremoto del 27 de febrero del 2010, ya que la estructura fue la única que soportó el megasismo, obteniendo de esta manera una oportunidad para ser terminado.

29-07-2010

CULTURA

P20 Jueves 29 de julio de 2010

www.ladiscusion.cl

CULTURA →

LA DISCUSIÓN

→ PARA FRESCO DE XAVIER GUERRERO EN LA ESCUELA MÉXICO Y MURAL DE GONZÁLEZ CAMARENA EN LA PINACOTECA DE LA UDEC

Autoridades gestionan recursos a la espera de los informes de restauración



El fresco de Xavier Guerrero espera pacientemente en la Escuela México por una restauración. Expertos mexicanos dijeron, antes de regresar a su país, que el fresco es absolutamente recuperable. VICTOR ORELLANA

❖ Consejo de Monumentos está confiado en lograr rápidamente los recursos para la restauración del fresco de Xavier Guerrero.

❖ Los primeros días de agosto deberían estar los informes que determinarán a cuánto alcanzarán los montos de los trabajos.

Carolina Marcos
cmarcos@ladiscusion.cl

Tal como ha ocurrido con el proceso de reconstrucción de viviendas dañadas a causa del terremoto del 27 de febrero, las obras de arte también comienzan lentamente a levantarse. La tarea para las autoridades de las regiones más afectadas tampoco se ve fácil, puesto que la inversión que se tendrá que realizar aún es un enigma.

Iglesias, esculturas, murales y salas esperan hoy por trabajos de restauración y el Consejo de Monumentos Nacionales es la entidad que ha canalizado más rápido las necesidades. A los pocos días de ocurrida la catástrofe, un equipo de especialistas de la institución ya se encontraba en la región evaluando los daños y realizando tareas de contención, por el riesgo de nuevos movimientos telúricos.

Chillán fue una de las paradas de la comitiva, que vio con tristeza el desmoronamiento de un tercio del fresco de Xavier Guerrero, ubicado en el hall de acceso de la Escuela México.

Y los expertos mexicanos a cargo de la última restauración del mural de David Alfaro Siqueiros en el mismo establecimiento viajaron este mes a la urbe, para determinar los daños y

efectuar un informe que entregará luces respecto a los montos que se deberán conseguir para lograr recuperar la obra.

En el caso de las obras mexicanas que se encuentran en la región, el Gobierno Mexicano, a través del

❖ IGLESIAS

DINEROS

Muchas iglesias resultaron seriamente dañadas con el terremoto. Para conseguir recursos para su restauración, se ha lanzado una campaña que busca llegar a la fibra de los potenciales donadores.

Instituto Nacional de Bellas Artes de ese país, dispuso desde un comienzo el apoyo logístico para determinar cómo se dará solución a cada uno de los requerimientos. Mucho ha sido canalizado a través de la Agencia de Cooperación Internacional entre Chile y México, la misma que se hizo cargo de parte de los recursos para la última restauración en la Escuela

México.

Y ayer, desde el Consejo de Monumentos Nacionales afirmaron que “felizmente los recursos están, lo que se está haciendo es ir paso a paso para que la intervención sea la mejor técnicamente”.

Según se explicó, los dineros se gestionarán a través de la Aeci y el Consejo de Monumentos Nacionales. La idea, dicen, es ir por etapas. La primera es el diagnóstico, hecho que ya está casi completado. Luego, se esperan ejecutar acciones para determinar la formulación del proyecto y las soluciones. Finalmente, vendría la ejecución de las obras en sí. Profesionales chilenos y mexicanos se encuentran abocados actualmente a formular el proyecto y una vez que estén los estudios, se determinarán los montos. Lo importante es que las voluntades están.

La Municipalidad de Chillán también ha estado en coordinaciones constantes con los entes encargados y se encuentra a la espera de los informes que se están elaborando para plantear las acciones a seguir. En este sentido, el alcalde Sergio Zúñiga, quien ha estado preocupado de los avances, expresó que “un paso importante fue la visita de los expertos David Ovidio Renato

Robert. Todos convenimos en que lo importante es restaurar”.

Al respecto, la jefa de gabinete municipal, Paola Becker, afirmó que la otra semana deberían estar las confirmaciones de los informes, y el resultado presupuestario de lo que costará.

❖ MÉXICO

3 MURALES

de artistas mexicanos tenemos en la región: “Muerte al Invasor” de Siqueiros; “De México a Chile” de Guerrero; y “Presencia de América Latina” de González Camarena.

“Por un lado está el análisis estructural de la escuela, y por otro, lo del Monumento Nacional. Las entidades están a disposición de ayudar, ahora tenemos que esperar hasta la otra semana para saber cuánto costará”.

GONZÁLEZ CAMARENA

Otra de las preocupaciones de las autoridades es la recuperación del

mural “Presencia de América Latina” del mexicano Jorge González Camarena que se encuentra en la Pinacoteca de la Universidad de Concepción. Los expertos mexicanos también viajaron hasta la capital penquista con el fin de evaluar los daños.

La directora (s) de la Pinacoteca, Sandra Santander, explicó que la entidad universitaria comprometió los estudios para determinar qué tipo de restauración se hace necesaria en aquella obra. “El mural presenta grietas menores a causa del terremoto y se está determinando que el edificio no presente tampoco daños estructurales. Luego de este proceso se determinará la restauración. No se conoce aún el monto de los trabajos, pero creemos que serán financiamientos compartidos”.

Sandra explicó que las autoridades se dieron un plazo de dos meses para tener claro el panorama y determinar dónde se conseguirán los recursos. Cabe destacar que el mural, que data de 1965, había tenido restauraciones menores anteriormente, las que fueron realizadas por Albino Echeverría, uno de los ayudantes de González Camarena. “Además, cumplía con una mantención y limpieza permanente”, aclaró.

Restauración del fresco de Guerrero

A mediados del año 2010, Renato Robert, uno de los expertos aztecas en restauración que se quedó en Chile para encabezar los trabajos de reconstrucción del plafón de Xavier Guerrero en la Escuela México, ya tenía claridad respecto de cómo se desarrollarían los trabajos. Diario La Discusión, tal como el año anterior, siguió de cerca todo este proceso que tardaría casi dos años, pero que le devolvió la vida al fresco que el artista azteca Xavier Guerrero le regaló a la Escuela bajo el título “De México a Chile”. Todo ese proceso quedó no solo en nuestras retinas, sino también en los archivos gráficos. Una muestra del cariño que siempre el país mexicano ha demostrado para con nuestra patria.

19-05-2013

32 | Domingo 19 de mayo de 2013

VIDA Y CULTURA

LA DISCUSIÓN

www.ladiscusion.cl

JESÚS BERMEJO GODAY, EL ARQUITECTO ESPAÑOL QUE CONSTRUYÓ EL EDIFICIO DE COPELEC

“Nos pidieron un edificio que tuviera luz, sol, color y gran originalidad”

En julio proyecta visitar nuevamente la ciudad y enterarse de los detalles de la reconversión de su obra.

En esta entrevista recuerda su paso por la ciudad y detalles inéditos del edificio que le ha reportado honores.

Texto: Carolina Marcos Ch.
cmarcos@ladiscusion.cl
Fotos: Jesús Bermejo G.

“Estoy contento con la noticia”. Esta es la primera frase que lanza Jesús Bermejo desde España al referirse a la decisión de los ejecutivos de Copelec de reconvertir el edificio y crear un museo eléctrico y un centro cultural abierto a la comunidad.

La buena nueva llegó de la mano de los tantos amigos que Jesús Bermejo dejó en Chile y a través de su correo electrónico. Se siente parte de esta decisión porque en su última visita en el 2012 se había planteado la posibilidad a los ejecutivos y personaleros del Consejo de Monumentos que Bermejo conoce muy bien.

Nació en España en 1928 y entró a estudiar Arquitectura en ese país en la década de los cuarenta. Es ahí donde conoce a los arquitectos chilenos Isidro Suárez y Juan Borchers, quienes lo invitan a Sudamérica. “Yo estaba estudiando Arquitectura en Madrid cuando conocí a Isidro y Borchers. La enseñanza era muy académica y un poco reaccionaria en la escuela donde yo estaba. Ellos me convencieron de ir a Argentina, a una escuela en la Provincia de Tucumán que luego se desarmó. Ahí trabajé proyectando un hospital y una casa de retiro. Luego me vine a Chile para trabajar con Isidro y Juan, me quedé y con ellos hicimos luego el proyecto de un fundo en la costa, al norte de Cartagena”, recuerda al otro lado del teléfono, como si fuera ayer.

Y no sólo eso. Además del edificio de la Copelec, el trío se hizo cargo de otras obras como la Casa Meneses, y el proyecto para el concurso del Centre Pompidou. En 1962 inicia junto a sus compañeros (ambos ya fallecidos) la edificación de Copelec. Once años más tarde, en 1973, se devolvió a España porque su madre había fallecido. Estando allá, vino el golpe de Estado chileno y no pudo regresar. Durante las últimas décadas trabajó en la Universidad Politécnica de Madrid y fue director de proyectos de esa casa



Jesús Bermejo conoce de cerca nuestro país y le gusta. “He estado desde Punta Arenas a San Pedro de Atacama”, dice contento respecto de su relación con Chile.

COPELEC

“UN DÍA ESTABA DIBUJANDO Y LLEGÓ LA GENTE DE COPELEC A SOLICITAR AL TALLER QUE HICIERA EL EDIFICIO”

de estudios hasta que se jubiló hace algún tiempo. Actualmente hace cátedra en la Universidad Alfonso El Sabio de ese país y aunque no se afincó en nuestro país, mantiene un departamento en Santiago porque todos los años pasa una temporada aquí. Este 2013, planea regresar en julio y una nueva visita a Chillán es uno de los puntos que más emoción

DETALLES

“FALTÓ EL ESTANQUE, UNA PASARELA DE ARRIBA Y UNA PANTALLA PARA SEPARAR LOS TALLERES”

nado lo tiene. “¿Qué le pareció la noticia de la pronta reconversión del edificio?”

“No lo sabía. Unos amigos de Chile me enviaron la nota aparecida en su diario. El año pasado fui hasta Chillán con el director del Consejo de Monumentos Nacionales, Emilio de la Cerda; y el arquitecto

DEDICACIÓN

“TRABAJAMOS CON POCOS MEDIOS Y RECURSOS, PERO CON GRAN COMPRIMISO DE LA GENTE DE COPELEC”

Rodrigo de la Cruz. Fuimos con el gerente Patricio Lagos y el director Manuel Bello a visitar el edificio. En ese momento se habló la posibilidad de completarlo y hacer de él un lugar más habitable. Me tomé la noticia muy contento.

“¿En qué condiciones se encuentra el edificio a raíz de lo que usted pudo ver el año pasado?”

“No está tan destruido como yo pensaba. Hay que limpiar, mejorar la habitabilidad y completarlo con la construcción de un estanque de agua en el exterior. Se trata de un espejo de agua de 30 centímetros de profundidad, no es para ahogar a nadie. Esto se proyectó con la intención de que el edificio se refleje y se despliegue. Estaba en el proyecto original, pero no lo terminamos. Pensamos que podríamos regresar en otro momento y hacerlo, pero nunca se dio la oportunidad.

“¿Cómo se involucra con la construcción del edificio en Chillán?”

“En la década de los cincuenta, yo me encontraba dibujando en el estudio de Isidro. Su hermano había sido ministro de Agricultura del Presidente Ibáñez, eso lo recuerdo nitidamente. Estaba yo dibujando y un día llegó al estudio la gente de Copelec. Nunca se me va a olvidar el encargo que nos hicieron. Ellos

El Copelec de Jesús Bermejo

Jesús Bermejo, junto Isidro Suárez y Juan Borchers, fueron los que en la década de los sesenta le dieron vida al emblemático Edificio Copelec en Chillán. Bermejo no volvía a Chile desde que terminaron el inmueble y lo hizo en el 2013 para ofrecer un espejo de agua que debería haberse construido en la parte posterior de la estructura. La idea nunca se concretó, pero Bermejo tuvo la oportunidad de volver a recorrer esos espacios y comentar las anécdotas tras su construcción. El Edificio Copelec fue declarado Monumento Histórico Nacional el año 2008 y hoy continúa bajo el alero de la empresa eléctrica que en algún tiempo pensó en convertir el inmueble en un museo.

CULTURA

28-07-2016

CULTURA

Fundado en Chillán el 5 de febrero de 1870

LA DISCUSIÓNJueves 6 de septiembre de 2018, Año 149, N° 48.974. www.ladiscusion.cl

El Diario de la Región de Ñuble

ESPECIAL #YOCREOENÑUBLE

Región de Ñuble nace con un plan especial anunció anoche el Presidente Piñera

El Mandatario confirmó que en 60 días presentará el Plan Ñuble, el cual será enriquecido con propuestas de la ciudadanía. En ceremonia realizada en el Teatro Municipal de Chillán también adelantó que se crearán cinco liceos Bicentenario y puso énfasis en que los tres motores de desarrollo del territorio serán la reconversión de la agricultura, las energías renovables no convencionales y el turismo.

\$300

CALIDAD DEL AIRE PRÓXIMAS 24 HORAS EN LA INTERCOMUNA CHILLÁN - CHILLÁN VIEJO BUENO REGULAR ALERTA PREEMERGENCIA EMERGENCIA

NO HAY ADVERTENCIAS. NO SE CONSIDERAN MEDIDAS.

Inauguran el Teatro Municipal

77 años habían pasado desde que se comenzó a construir el Teatro Municipal, luego que el anterior fuera completamente destruido la noche del 24 de enero de 1939. Quedó en obra gruesa, debido a que los recursos contemplados en la década de los cuarenta para su construcción debieron redestinarse a otra emergencia ocurrida en el norte. En el año 2012, el Gobierno Regional del Bío Bío aprobó los primeros recursos para su finalización. A pesar que antes del terremoto del 2010 un par de informes recomendaron demoler la estructura, el megasismo de ese año le dio una nueva oportunidad. Hoy es uno de los espacios culturales más importantes del sur de Chile.

24-01-2018

Fundado en Chillán el 5 de febrero de 1870

LA DISCUSIÓNMiércoles 24 de enero de 2018, N° 48.750. www.ladiscusion.cl

El Diario de la Región de Ñuble

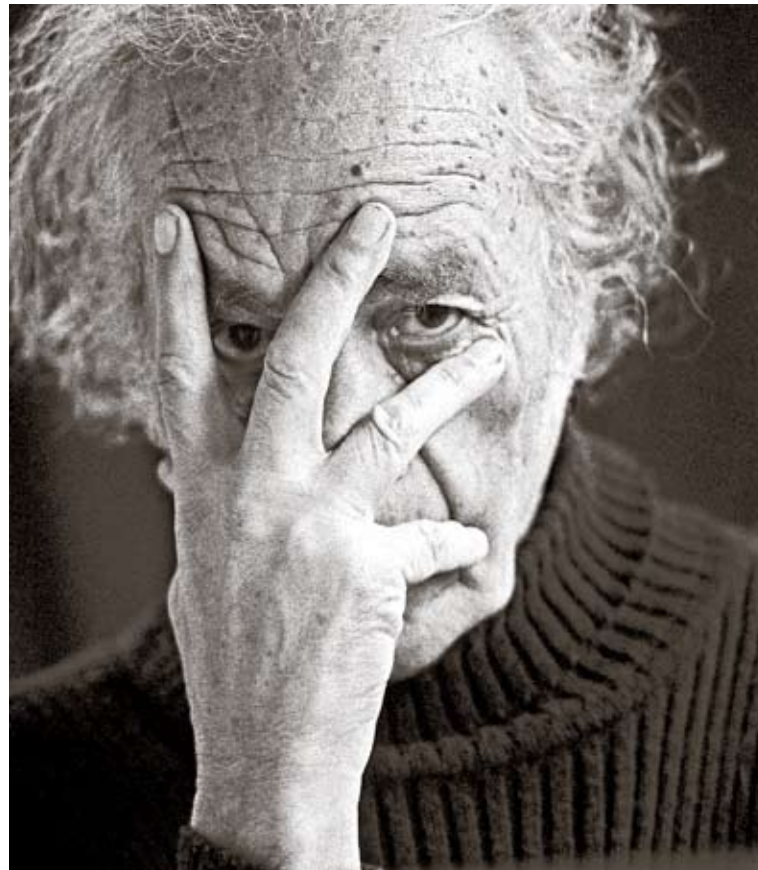

Nicanor Parra 1914-2018

Ñuble de duelo por la partida del más ilustre de sus hijos

El antipoeta murió ayer a los 103 años. Hace siete décadas revolucionó la literatura y aunque es admirado en todo el mundo, siempre reconoció que en Ñuble, en su natal San Fabián de Alico y luego en Chillán, "partió todo".

ESPECIAL > 4-8



Actores locales destacan la cercanía del gabinete de Piñera con la región de Ñuble

POLÍTICA > 12-13

\$2.473 MILLONES

destina el Gobierno Regional para obras en ocho comunas de la nueva región

CIUDAD > 11

Agricultores advierten riesgo de persistente caída en siembras de trigo



ECONOMÍA > 14

Contratan estudio de ingeniería para el nuevo Centro Cultural Municipal

CIUDAD > 10

HOY CIRCULA EDICIÓN ESPECIAL



Claudio Pérez

\$300

Duelo por muerte de Nicanor Parra

Dos días de duelo nacional decretó el Estado de Chile por la muerte de Nicanor Parra Sandoval, el mayor del clan familiar cultural más famoso de Chile. El deceso se produjo en su casa de La Reina cuando el antipoeta de San Fabián de Alico tenía 103 años de edad. En 2011 se le distinguió con el Premio Cervantes, convirtiéndose en el tercer chileno en ser galardonado con este premio del Ministerio de Cultura de España, que se otorga a los autores más destacados de la literatura hispanoamericana. Su delicado estado de salud no permitió que el vate viajara a recibir la distinción y en su lugar, lo hizo su nieto, Cristóbal Ugarte, quien leyó un discurso escrito por Parra y en donde agradecía el galardón.

CULTURA

07-06-2018

CULTURA

18 | Jueves 7 de junio de 2018

Cultura&Espectáculos

MULTITUDINARIO CONCIERTO DEL ESPAÑOL

Raphael elevó una plegaria anoche en el Teatro Municipal

El artista interpretó temas de su nuevo disco "Infinitos bailes", pero además, canciones de sus sesenta años de trayectoria. El público chillanejo simplemente se rindió a sus pies en un concierto de factura internacional.

POR: CAROLINA MARCOS CH. cmarcos@ladiscusion.cl
FOTOS: VÍCTOR ORELLANA N.



Raphael salió a escena a las 21.02 horas desatando la euforia de quienes lo esperaron por meses. El Teatro Municipal se transformó en el cielo para muchos de sus fans.

Desde que a las 21.02 horas se apagaron las luces del Teatro Municipal se desató la algarabía por lo que fue el concierto que brindó anoche el cantante español Raphael en el recinto cultural. El artista salió a escena entre sus siete músicos y comenzó su recital con tres temas de su último disco, "Infinitos bailes", "Aunque a veces duela" y "Loco por cantar" tema que le da el nombre a esta pequeña gira a Chile que mañana viernes lo tendrá en el Movistar Arena de Santiago.

Más de mil doscientas personas congregadas anoche en el Teatro Municipal se rindieron a los pies del artista que, tras las tres primeras canciones, se dirigió al público: "Es un placer estar por primera vez aquí, y espero que esta no sea la última. Los



Esta es mi primera vez en Chillán y espero que no sea la última. Les presenté temas de mi último disco, pero yo sé muy bien a qué han venido ustedes"

temas que acabo de interpretar pertenecen a mi último disco, Infinitos Bailes, pero yo sé muy bien a qué han venido...," expresó desatando la euforia de sus seguidores quienes se dieron cuenta con emoción que el español comenzaría a cantar "Mi gran noche". Los asistentes aplaudieron el gesto de pie.

El repertorio continuó con el tema que hiciera famoso Leonardo Favio en 1968, "Ella ya me olvidó", y que el

propio Raphael incluyó en su disco "Aquí" un año más tarde. También cantó "Somos" de Chavela Vargas y el setlist continuó con los temas que reúnen 60 años de trayectoria artística del llamado "El Divo de Linares".

Entre ellos destacó el homenaje que le hizo a la folclorista Violeta Parra, interpretando "Gracias a la vida", tema que incluye en sus shows recurrentemente.

Al término de cada canción, el artista era sencillamente alabado por el público presente, el que había agotado en tan solo 24 horas las entradas para este único concierto en Chillán durante el verano, cuando se pusieron a la venta.

Tras un bis, el artista de 74 años, finalizó con uno de sus clásicos más relevantes, "Como yo te amo" y Chillán simplemente se rindió a sus pies. En total, el concierto

duró cerca de dos horas con 15 minutos en los cuales Raphael interpretó 32 temas, destacando su soltura en el escenario, su experiencia y su cuidada voz, la que sigue luciendo como en los años sesenta, cuando comenzó muy joven su carrera artística no solo en España, sino que en el mundo entero.

Pequeña emergencia

Poco antes del concierto, se produjo una emergencia que fue rápidamente controlada por el personal del Teatro Municipal cuando alrededor de 15 personas entraron a uno de los ascensores del espacio. Debido a la sobrecarga, el aparato se detuvo como medida de seguridad y aunque algunos presentes en el lugar llamaron a personal de Bomberos, los mismos encargados del teatro subsanaron la situación en forma inmediata y exitosa.

Las entradas para este recital se agotaron en 24 horas, durante el verano.

74

años tiene el artista que anoche dejó a Chillán a sus pies con el concierto ofrecido.

Según testigos, las personas dentro del ascensor no alcanzaron a estar un minuto dentro del aparato cuando fueron rescatadas. De hecho, no fue necesaria la actuación de bomberos en el lugar.

Raphael es el primer Visita Ilustre

Dos horas antes del concierto, y al terminar la prueba de sonido que duró exacto una hora, Raphael recibió en el camarín del Teatro Municipal al alcalde Sergio Zarrar quien finalmente logró entregarle al español la distinción de Visita Ilustre.

"Estamos felices que estés con nosotros", comenzó el edil. "Esta es una oportunidad para este Teatro que estuvo casi sesenta años sin terminarse. Vamos a cumplir 438 años y creo que esta es una instancia del mejor nivel musical internacional. Eso lo tenemos

Raphael canta en Chillán

El cantante español Raphael anunció en 2018 que su regreso a Chile con su gira "Loco por cantar", incluiría una fecha en el Teatro Municipal de Chillán. En cuestión de horas las entradas se agotaron y el día del evento la efervescencia por verlo era tal que el cúmulo de fanáticas detuvo el ascensor del Teatro Municipal haciendo que interviniera Bomberos para rescatar a las personas que habían llegado al concierto. La presentación fue todo lo que su fanática esperaba y La Discusión estuvo ahí, para llevar una amplia cobertura a sus lectores de este primer concierto de talla internacional que recibía el Teatro Municipal a dos años de inaugurarse y entregarse a la comunidad.

02-06-2020

16 | Martes 2 de junio de 2020

www.ladiscusion.cl

Cultura & Espectáculos

EL PROFESOR FALLECIÓ AYER A LOS 95 AÑOS

Pesar en el mundo de las letras por partida de Carlos René Ibacache

La Medalla Claudio Arrau 2019 murió en la tranquilidad de su hogar de calle Carrera por complicaciones propias de la edad. Amigos, colegas y autoridades destacaron sus cualidades literarias y el aporte a la región.

POR CAROLINA MARCOS CH. *[fomarcos@ladiscusion.cl](#) / FOTOS: ANDRÉS FIGUEROA PARA PROYECTO ÑUBLE 2018

Su cuerpo cansado hizo un último esfuerzo en diciembre pasado, cuando llegó al Teatro Municipal para recibir la Medalla Claudio Arrau 2019, que le fue otorgada en el marco de los Premios Municipales de Arte, en una de sus últimas apariciones públicas. El docente y escritor Carlos René Ibacache recibía una distinción esperada por décadas, y recordaba junto a la prensa y los invitados a la ceremonia sus primeros pasos en las letras y los maestros que lo marcaron.

Este lunes el integrante de la Academia Chilena de la Lengua desde el 2001 falleció a los 95 años en su casa de calle Carrera, dejando un hogar vacío en una ciudad que lo acogió y que siempre respaldó su diplomática escritura. Sin ir más lejos, no solo fue columnista de La Discusión por décadas, sino también, revisor de los textos periodísticos de este diario. Muchos periodistas de la época aún lo recuerdan llegar al matutino y pegar en un diario mural las "observaciones" que escribía a mano tras leer los diarios de toda una semana.

Cercano a su figura comentaron que el profesor y amigo partió tranquilo en su casa por complicaciones propias de la edad y que sus funerales se informarían dentro de las próximas horas. No habrá homenajes ni despedidas masivas causa de la emergencia sanitaria provocada por el Covid-19.

1924 AÑO

en que nació el docente Carlos René Ibacache en Valparaíso. Con los años se mudó a El Rosal.



Esta fotografía tomada por Andrés Figueroa se incluyó en el libro "Ñuble, retratos de una nueva región".

Poder Hurtado de la ciudad y tras egresar, entró a la Escuela Normal de Victoria. Trabajó como docente en la Escuela Normal de Valdivia al tiempo que estudiaba Pedagogía en la Universidad Austral en esa ciudad. Tras el golpe militar de 1973, Carlos René regresó a Chillán y entró como docente al Colegio Concepción en donde hizo gran parte de su carrera. También hizo clases de Literatura Española en la Universidad de Chile. Dirigió el Grupo Literario de Ñuble, editó una veintena de libros y folletos de temas literarios. Dirigió la Revista Cauce, desde 1964, en Valdivia y Chillán. Fue columnista de varios diarios del sur de Chile, entre ellos El Correo de Valdivia, Las Noticias de Victoria, El Sur de Concepción y La Discusión y Crónica de Chillán. Fue declarado Hijo Ilustre Chillán en 2017.

Reacciones

El alcalde Sergio Zarrat dijo que "Chillán ha perdido a uno de sus grandes hombres de la literatura, de la cultura, un gran maestro y profesor, una gran persona. Ha fallecido Carlos René Ibacache, y nos duele la pérdida, pero nos sentimos orgullosos de haber compartido con él tantas situaciones, tantas emociones y vivencias; aprendimos mucho de él, que se entregó por los demás y dejó un gran legado. Como Municipalidad de Chillán estamos conmovidos por el fallecimiento, pero también agradecidos por todo lo que nos entregó. Seguimos recordando en su debido momento con la Medalla Claudio Arrau León hace pocos meses. Vaya para su familia las condolencias sinceras sabiendo que él seguirá siempre con nosotros".

La escritora e historiadora Alicia Romero lo conoció largamente y muy afectada por su partida precisó que "para las generaciones actuales el profesor Ibacache es reconocido como el más senior de los difusores culturales y nos referimos a él y otros señores 'gothoruni', con admiración y cariño, como los 'obispos de la cultura'. Sabemos que este afecto que le dio Ñuble, es el que el profesor Ibacache valora más que ningún otro pergamino o galardón".

Por su parte, la seremi de las Culturas, las Artes y el Patrimonio, María Soledad Castro (que fue su alumna en el Colegio Concepción), dijo que "es difícil recordar la infancia o la época del colegio sin la presencia de don Carlos René Ibacache, una persona profundamente

Carlos René Ibacache nació en Valparaíso, pero vivió varios años en Ñuble, en los 70.

siempre con nosotros".

La escritora e historiadora Alicia Romero lo conoció largamente y muy afectada por su partida precisó que "para las generaciones actuales el profesor Ibacache es reconocido como el más senior de los difusores culturales y nos referimos a él y otros señores 'gothoruni', con admiración y cariño, como los 'obispos de la cultura'. Sabemos que este afecto que le dio Ñuble, es el que el profesor Ibacache valora más que ningún otro pergamino o galardón".

Por su parte, la seremi de las Culturas, las Artes y el Patrimonio, María Soledad Castro (que fue su alumna en el Colegio Concepción), dijo que "es difícil recordar la infancia o la época del colegio sin la presencia de don Carlos René Ibacache, una persona profundamente

generosa con su conocimiento y siempre disponible cuando uno lo necesitaba. Si decía, él nos enseñó a ver la poesía como algo que nos toca profundamente el sentimiento. Es una tremenda pérdida para Chillán y lamentamos que en estas circunstancias, cuando no podemos darle una despedida que sin duda habría sido multitudinaria", dijo.

La encargada de programación del Teatro Municipal, Estrella Montero, dijo: "estamos muy tristes, el director fundador de nuestra corporación, que apoyó desde siempre el proyecto del Teatro Municipal, era un constante asistente desde los comienzos a todas nuestras actividades, y en el último tiempo a pesar de sus enormes dificultades físicas llegaba a la mayoría de nuestras funciones. Siempre tendimos profunda admiración por su enorme legado en lo literario, como formador y un ejemplo de un chillanejo (nunca le gustó esa palabra, él prefería chillanense) de adopción. Nuestras condolencias a su familia, su legado se quedará siempre entre nosotros, es un día triste para la cultura", puntualizó.

Luis Costas, presidente de Sociedad de Escritores de Chile, filial Ñuble, indicó que "Carlos Ibacache es una institución cultural en Chillán, toda su trayectoria académica, literaria, y de animación de las agrupaciones culturales que siempre estuvo apoyando. Se levanta como una figura que echaremos mucho de menos. El directorio nacional de la SECH manifiesta también su pesar por esto y quiere hacer llegar las condolencias a su familia. Carlos fue uno de los fundadores de la filial, estuvo ejerciendo la vicepresidencia y nos reunimos en su casa a celebrar las reuniones. Estuvo activo hasta el inicio de la pandemia. Chillán pierde con Carlos a un hombre que es modelo, ejemplo de perseverancia, de trabajo. Era un hombre fraternal y vamos a extrañar muchos sus palabras de aliento para los escritores que se iniciaban. Siempre tuvo disposición a hacer prólogos, sin hacer juicios estéticos mayores. Sentimos una orfandad desde ahora. No será posible despedirlo como habíamos querido".

COMENTA E INFORMATE MÁS EN: [www.ladiscusion.cl](#)

Fallece Carlos René Ibacache

El Señor de las Letras, Carlos René Ibacache, partió los primeros días de junio del 2020, en plena pandemia, la que impidió realizar un masivo funeral gracias al aporte que desarrolló durante décadas en Ñuble. No solo fue profesor y escritor, sino que también colaboró por décadas con Diario La Discusión como columnista. Perteneció a la Corporación Cultural Ñuble 21 y por años fue docente de la Universidad del Bío-Bío y el Colegio Concepción. En diciembre del 2019, la Municipalidad de Chillán le había entregado la Medalla Claudio Arrau León por su trayectoria y su trabajo como representante de la zona en la Academia Chilena de la Lengua. Hoy, su legado permanece vivo a través de sus publicaciones.

CULTURA

12-06-2022

CULTURA

12 | Sábado 11 de junio de 2022

www.ladiscusion.cl

Cultura&Espectáculos

Este viernes fue inaugurado el nuevo Centro Cultural Municipal de Chillán (CCMCh), a través de una ceremonia realizada en las afueras del recinto y con la participación de la comunidad expresada en sus vecinos y los artistas y gestores que darán vida al nuevo espacio.

La ceremonia, que contó con la presencia de la ministra de las Culturas, las Artes y el Patrimonio, Julieta Brodsky y que fue encabezada por el alcalde Camilo Benavente, partió con un montaje teatral de la Compañía Magisterio con Pedro Villagra como artista invitado. La pieza fue especialmente diseñada para esta ocasión bajo la dirección de Viviana Moscoso y se presentó bajo el título "Tiempos de Templanza". En ella, se repasaron los hitos históricos más importantes de la ciudad, como los artistas que han nacido en la zona, además de la historia inconclusa del Teatro y el Centro Cultural Municipal, conjunto de 5.700 metros cuadrados que ayer terminó con más de 80 años de espera.

En la obra también participaron bailarinas del elenco de danza Raíz que dirige Rocio Celeste y finalizó con la aparición en el escenario del cantante chillanejo Vicente Cifuentes, que interpretó con guitarra en mano la canción "Gracias a la vida" de Violeta Parra. Tras su presentación, la Municipalidad de Chillán le entregó una distinción por el aporte a la cultura que ha realizado a nivel nacional e internacional, con la promesa de instaurar un premio que reconozca el trabajo de los artistas del presente y que sea entregado año a año por el mismo Centro Cultural.

Tras las alocuciones del alcalde Camilo Benavente y de la ministra Julieta Brodsky, las autoridades locales y regionales se dirigieron hasta la entrada del CCMCh para hacer el corte de cinta tradicional. Durante la tarde se sucedieron varias actividades, entre las que destacó

Con el tradicional corte de cinta, las instalaciones fueron entregadas formalmente a la comunidad de Chillán.

Durante todo el mes habrá programación especial en el Centro Cultural Municipal.



OBRAS ESPERARON MÁS DE 80 AÑOS POR SER TERMINADAS

Chillán inaugura Centro Cultural y completa conjunto de 5.700 m2 de infraestructura

Un grupo de actores, bailarinas y el cantante Vicente Cifuentes, fueron parte de los actos de apertura del espacio. Las instalaciones fueron recorridas ayer por la ministra de las Culturas, las Artes y el Patrimonio, Julieta Brodsky, y el alcalde Camilo Benavente.

POR: CAROLINA MARCOS CH. *cmarcos@ladiscusion.cl / FOTOS: MAURICIO ULLOA G.



Como ministra y como ministerio estamos muy contentos de estar hoy inaugurando este lugar'.

JULIETA BRODSKY
MINISTRA DE LAS CULTURAS



Este es un centro que va a albergar la formación de niños jóvenes de la ciudad'.

CAMILO BENAVENTE
ALCALDE DE CHILLÁN

una conferencia dictada por el mismo Vicente Cifuentes en torno a la producción musical. Asimismo, la ministra Brodsky visitó las nuevas instalaciones acompañada por la directora del espacio, Macarena Berrios. En el recorrido, la secretaria de estado pudo observar clases de danza clásica y un taller de música, que a esa hora funcionaban en el espacio.

Reacciones

El alcalde, Camilo Benavente, comentó que "este es un centro que va a albergar la formación de niños jóvenes de la ciudad y la idea es que sea un centro que le abra el mundo a nuestra ciudad, donde se demuestre lo importante que es hacer cultura, proyectos colectivos y tantas iniciativas que tiene Chillán que tiene

una genética cultural envidiable. Un día fuimos señalados como la capital de la cultura de Chile y con la inauguración de este Centro Cultural vamos a incorporar cerca de seis mil metros cuadrados en infraestructura".

"Ahora tenemos que darle carne a este centro, en artes escénicas, visuales, vamos a trabajar con muchos referentes culturales de nuestra ciudad", indicó.

Por su parte, la ministra de las Culturas, las Artes y el Patrimonio, dijo que "como ministra y como ministerio estamos muy contentos de estar hoy inaugurando este lugar, que sabemos que lleva tantas décadas esperando la comunidad chillaneja. Valoramos el compromiso del municipio y del alcalde por construir

40 fue la década en que se dejó de construir. Los recursos se destinaron al terremoto de Ovalle.

infraestructura cultural, por desarrollar las culturas, las artes y el patrimonio, cumpliendo un desafío que escala a nivel regional. Siempre es una buena noticia tener nuevos espacios culturales que aporten a la descentralización de las culturas, pero que no solo sean para el fomento de las artes, sino también un espacio de encuentro para vecinos, vecinas, generar lazos, cohesión entre ellos, y expresar sus propias manifestaciones culturales".

"Esperamos que esto se convierta en un hito, que la comunidad lo sienta como propio, que lo sienta suyo y como Ministerio vamos a estar apoyando esos procesos", indicó.

Durante la ceremonia, también se destacaron a figuras que contribuyeron a la finalización

de las obras, como el ex alcalde Sergio Zarzar. Bajo su mandato es que se inauguró el Teatro Municipal a mediados del 2016 y gracias a recursos entregados por el GORE Biobío. Fue en esa inauguración cuando el presidente del Consejo de la Cultura de la época (bajo el Gobierno de la Presidenta Michelle Bachelet), Ernesto Ottone, anunció la entrega de poco más de mil millones de pesos para el inicio de las obras.

Durante todo lo que queda del mes, el CCMCh tendrá actividades gratuitas y abiertas a la comunidad. La programación se puede revisar en las redes sociales del espacio y en el sitio web www.ccmch.cl.

COMENTA E INFORMATE MÁS EN:
www.ladiscusion.cl

Inauguran Centro Cultural

Era una deuda pendiente del año 2016, cuando se inauguraba el Teatro Municipal de Chillán. El presidente del Consejo de la Cultura de la época, Ernesto Ottone, anunciaba en medio de los festejos el aporte de más de mil millones de pesos para la terminación del Centro Cultural Municipal de Chillán, emplazado en la parte trasera del Teatro. Con los años, el CCMCh se ha consolidado como espacio abierto a los artistas y a la comunidad. En 2024, el Centro Cultural tomó el nombre de Enrique Gajardo Velásquez en honor al profesor y dramaturgo que fundó el Instituto de Extensión Cultural de Chillán, además de propiciar el radioteatro en la provincia.

29-11-2022

Miércoles 30 de noviembre de 2022 | 13

Cultura.

35

alfareras y alfareros de Quinchamalí y Santa Cruz de Cuca viajaron a Santiago para ver la transmisión de la 17 Sesión del Comité Intergubernamental de Patrimonio Cultural Inmaterial de la Unesco, celebrada en Rabat, Marruecos.

QUINCHAMALÍ Y SANTA CRUZ DE CUCA

Alfarería local ingresa a la Lista de Salvaguardia Urgente de Unesco

Artesanas y artesanos, junto a las autoridades nacionales y regionales, siguieron la transmisión en vivo de la Unesco en Santiago y en Chillán. Estuvieron acompañadas por autoridades nacionales e Irina Karamanos.

La Discusión
diario@ladiscusion.cl
FOTOS: Culturas Nuble

En el Palacio Pereira, en Santiago, y en la Escuela de Quinchamalí, en Chillán, alfareras, alfareros, autoridades nacionales y regionales y la comunidad local siguieron en vivo la transmisión de la 17 Sesión del Comité Intergubernamental de Patrimonio Cultural Inmaterial de Unesco, celebrada en la ciudad de Rabat, en Marruecos, donde fue aprobada la inscripción de la Alfarería de Quinchamalí y Santa Cruz de Cuca en la Lista de Salvaguardia Urgente de Patrimonio Cultural Inmaterial de la Unesco.

Con esta inscripción se reconoce a nivel mundial a todas las generaciones de mujeres que han transmitido su saber y que han permitido que esta valiosa alfarería de Nuble haya permanecido presente en la historia de Chile por más de 200 años. Junto con ello, se expresa el compromiso irrestricto del Estado por implementar las acciones necesarias para respaldar la labor de las comunidades en pos de la salvaguardia de la Alfarería de Quinchamalí y Santa Cruz de Cuca.

"Como Gobierno de Chile estamos muy orgullosos y orgullosos de este tremendo logro y de este reconocimiento a las alfareras de Quinchamalí y Santa Cruz de Cuca. Este es un paso enorme para el reconocimiento de esta tremenda labor, que se traspa de generación en generación, que tiene además como protagonistas a las mujeres y que lleva desarrollándose más de 200 años. Nos interesa mucho que esta tradición se mantenga, y que haya un interés de las nuevas generaciones en este oficio y tradición", dijo la ministra de las Culturas, Julieta Brodsky Hernández.

Mónica Venegas fue una de las 35 alfareras que llegó hasta el Palacio Pereira, para seguir la transmisión festejar el anuncio. "Estamos muy orgullosas de ser nosotras las que vamos a comenzar este trabajo, en nombre de todas las alfareras que se han ido, que han sido invisibles y que a través de sus manos han contado la historia de todas las mujeres presentes y de las que van a formar nuevas generaciones en este oficio", declaró emocionada la alfarera.

Acompañando a las alfareras y alfareros en Santiago, la seremi de las Culturas, las Artes y el Patrimonio de Nuble, Scarlet Hidalgo Jara expresó que "desde el Ministerio de



Las alfareras y alfareros de la zona, junto a las autoridades nacionales en Santiago e Irina Karamanos.

las Culturas, las Artes y el Patrimonio y como gobierno del presidente Gabriel Boric estamos muy contentas por este reconocimiento que destaca a nivel mundial sus saberes y de parte nuestra el compromiso de seguir apoyándolas en lo que ellas necesiten, requieran y esperen. Nos queda un largo trabajo y orgullosas de poder enfrentar con ellas este camino para que se salve la alfarería de Quinchamalí y Santa Cruz de Cuca".

En Chillán

Paralelamente, la comunidad local esperó la noticia en la Escuela de Quinchamalí, donde alfareras, niñas, niños y sus familiares celebraron junto al delegado presidencial, Gabriel Pradenas, el seremi de las Culturas (s), Cristian Urrutia, los seremis de Educación, César Riquelme, Trabajo, Natalia López, y Gobierno, Valentina Pradenas, y al alcalde de Chillán, Camilo Benavente.

"Muy contento por este reconocimiento histórico. Es una decisión que reivindica una artesanía tradicional de Chillán y que permitirá que entre todos los servicios podamos contenerla, apoyarla y protegerla para que siga siendo patrimonio cultural inmaterial de nuestra ciudad y de todo el país", expresó contento el alcalde de Chillán, Camilo Benavente Jiménez.



En la Escuela de Quinchamalí también estaban esperando el veredicto de la Unesco.

REMATE

Juzgado de Letras y Gar, de Buñes

Subasta 3 de diciembre 2022 a las 12:00 en Sector Quinchamalí, entrada Selva Negra RM 3, San Ignacio Cerro Colorado, BICOLUNE / CAROLINA.

En causa: C-102-2022 Remate al mejor postor.

Máquina Agrícola, Coeshera Marca John Deere, año 1994 color verde en muy buen estado, con catalizador nuevo y su respectivo pitón o canto de transporte.

Máquina a la vista solo agendando visita al fono 959673467

Al mismo fono solicite la ubicación predial del remate.

Pago en efectivo al contado, comisión 20 % más impuesto.

María Elena Cruz Ramírez S.

R.N. 14.1281, Celular 997021147

oivia.540.ramirez@hotmail.com

Quinchamalí a la Unesco

A fines del 2022, la alfarería negra de Quinchamalí y Santa Cruz de Cuca ingresaba a la lista de salvaguardia urgente de la Unesco gracias a la petición de las propias artesanas de la zona que ven con preocupación la inminente muerte del oficio. Con esta inscripción se reconoce a nivel mundial a todas las generaciones de mujeres que han transmitido su saber y que han permitido que esta valiosa alfarería haya permanecido presente en la historia de Chile por más de 200 años. Junto con ello, se expresa el compromiso irrestricto del Estado por implementar las acciones necesarias para respaldar la labor de las comunidades en respaldo a la salvaguardia de la Alfarería de Quinchamalí y Santa Cruz de Cuca.

25-04-2024

CULTURA

www.ladiscusion.cl

Jueves 25 de abril de 2024 | 5

Ciudad.

LA DISCUSIÓN
diario@ladiscusion.cl
FOTOS: CRISTIAN CACERES

UBICADA EN CALLE EL ROBLE 1051

Casa Gonzalo Rojas es declarada como Monumento Histórico

Inmueble es la única casa o elemento material tangible que queda del poeta, y además fue su última morada en Chile. Es de especial significación para círculos culturales de la ciudad de Chillán, como el Grupo Literario Ñuble y las universidades de Concepción y Andrés Bello.

El Consejo de Monumentos Nacionales (CMN), en sesión plenaria del 24 de abril, aprobó por unanimidad la solicitud de declaratoria para la casa del poeta Gonzalo Rojas como Monumento Histórico. Ubicada en la calle El Roble 1051 de Chillán, fue propiedad de la familia de su esposa, Hilda May. Esta casa de los años 60 tiene una importancia significativa en la vida del poeta y en la historia cultural de Chile y Latinoamérica.

Durante su residencia en esta casa, Gonzalo Rojas vivió momentos que dejaron una marca importante tanto en su obra como en la memoria colectiva, como el otorgamiento del premio Nacional de Literatura (1992) y el premio Miguel de Cervantes (2003). La casa no solo es un edificio, sino un testimonio vivo de la vida y obra del poeta, siendo escenario de eventos que abarcan desde su construcción en 1963 hasta su transformación en lo que hoy se conoce como la "Casa Larga".

El inmueble tiene un valor histórico, debido a que representa varios momentos y hechos significativos en la vida del poeta Gonzalo Rojas. Algunos de estos acontecimientos se han podido vincular con las fases históricas constructivas de las obras realizadas posteriormente a la casa original, construida en el año 1963. A pesar que hay periodos en los que Gonzalo Rojas vivió fuera del país, luego del exilio tras la dictadura militar entre los años 1973 a 1979, eligió volver a vivir en esta casa, dándole una connotación de seguridad y sentido de pertenencia al denominarlo "su lugar", hecho que le otorga un gran simbolismo en la vida del poeta.

El estilo ecléctico y libre con sus ampliaciones y construcciones posteriores fueron en su mayoría ejecutadas bajo el diseño propio del poeta, sin planos ni arquitectos. Es así como destaca



de la última etapa constructiva, "La Pajarera" y el "Torreón del Renegado", por su diseño onírico y materialidad en metal y vidrio. La primera sobre unos pilotes de metal que lo suspenden casi tres metros sobre el terreno, y el torreón por su forma octogonal en estructura de perfiles metálicos y caras vidriadas que permite elevarse mediante una escalera hasta los 10 metros de altura.

De esta manera, el poeta fue creando libremente, como un acto poético, sin planificación previa, recintos y rincones para múltiples usos, utilizando diversas formas y materialidades. Siguió la forma del terreno, adosándose en su lado poniente, dejando libre al oriente,

para privilegiar las vistas lejanas a la cordillera de Chillán.

Con el fallecimiento de Gonzalo Rojas el año 2011, la propiedad fue adquirida por el fisco de Chile y administrada por el Ministerio de Bienes Nacionales con el objetivo de convertir la casa en un centro cultural. Se entregó en Concesión de Uso Gratuito a la Corporación Cultural Municipal Gonzalo Rojas, que actualmente administra el inmueble.

La noticia fue celebrada por la ministra Marcela Sandoval, quien destacó la importancia de este espacio para el mundo cultural.

"Siempre es importante destacar a la cultura por cuanto es la base de

El inmueble tiene un valor histórico, debido a que representa varios momentos y hechos significativos en la vida del poeta.

la identidad de los pueblos. Cuando falleció Gonzalo Rojas, en abril de 2011, su obra era conocida en toda Hispanoamérica, sus libros se habían traducido a una veintena de idiomas y el escritor, poeta y profesor había recibido merecidos reconocimientos como el Premio Nacional de Literatura de Chile y el Reina Sofía de Poesía Iberoamericana, entre otros. Lo que se declara hoy es parte de nuestra intención: reconocer, administrar, gestionar y proteger el patrimonio fiscal -y en este caso- patrimonio cultural de todas las chilenas y chilenos", sostuvo la titular de BBNN.

Por su parte, la subsecretaria del Patrimonio Cultural y presidenta del CMN, Carolina Pérez, manifestó: "Estamos muy contentas de poder realizar este reconocimiento tan importante a nivel regional y nacional en el marco de la semana del libro y la lectura. La protección de este inmueble como Monumento Histórico permitirá que las generaciones puedan conocer la obra de uno de los poetas más influyentes de las últimas décadas en un espacio abierto cultural abierto a la comunidad".

La seremi de las Culturas, Scarlet Hidalgo, comentó: "Este inmueble es un referente de la cultura regional y su reconocimiento como patrimonio, en la categoría de monumento histórico, no solo colaborará con la difusión de la vida y obra del poeta al destacar sus valores históricos y constructivos; también será un soporte para el desarrollo futuro de la creación artística local".

Informe al CMN

El seremi de Bienes Nacionales del Ñuble, Rodrigo Baeza, detalló que el informe presentado al Consejo de Monumentos Nacionales fue elaborado en los meses de noviembre y diciembre de 2022 por la consultora AxH Arquitectos Ltda, quienes incluyeron en el documento los antecedentes oficiales del inmueble, además de la planimetría histórica, la situación actual del espacio, un registro fotográfico histórico, cartas y firmas de apoyo de la iniciativa, entre otras cosas.

Casa Gonzalo Rojas es Monumento

El anuncio de un aviso de construcción de un moderno edificio en calle El Roble, al lado de la Casa de Gonzalo Rojas prendió las alarmas. La protección del inmueble movilizó a las autoridades, quienes lograron que el Consejo de Monumentos Nacionales otorgara la declaración de esta vivienda que perteneció al poeta Gonzalo Roas entre 1964 y 2011. Se conforma de un total de cinco edificaciones, construidas en cuatro etapas, siendo esto último un reflejo de la experimentación creativa del autor, la cual se manifiesta en la materialidad, forma y configuración de recintos. Contaba originalmente con un uso habitacional, que ha sido modificado por equipamiento cultural en la actualidad.



DEPORTES

20-08-1916

LA DISCUSIÓN



ORÍGENES DE LA PASIÓN ROJA

En rigor, la institución que cumplió 100 años, nació como Deportivo Liceo el 20 de agosto de 1916 bajo la gestión del profesor del Liceo de Hombres, Manuel Lara Gutiérrez, que entusiasmó a un grupo de alumnos y docentes.

En la segunda mitad de la década del 20 derivó a Liceo Ñublense debido al aporte creativo del ex alumno del Liceo de Hombres y jugador, Arsenio Orduña, quien en una sala de la Sociedad de Empleados de Comercio, y al calor de unos tragos, acompañado de Humberto Fagnilli Fuentes, "Bencho" Gallegos, Mutiz, los hermanos Ramón y Carlos Toro Gutiérrez, entre otros, logró que su propuesta, mejorada por Fagnilli, fuera votada por sus amigos que querían una agrupación independiente de la matriz del liceo, donde el rector Narciso Tondreau no restringiera su proyección a todo Ñuble.

"Lautaro Vázquez fue un gran presidente en los 40", prácticamente lavaba las camisetas en su casa, deberían ahora levantarle un monumento. Demostró que Ñublense era el alma mater del fútbol amateur", sentencia Mario Avendaño.

El naciente Deportivo Liceo disputó encuentros interciudades con los representantes de los liceos de Temuco, Concepción y Talca generando una gran expectación en el público que estaba sediento de espectáculos futbolísticos.

Una de esas primeras formaciones la integraron: Godoy en el arco; Urrejola, De la Fuente, Bustos, Cabrera, Humberto Fagnilli, Imas, Lara, Vázquez, Mutis y Orduña. Y uno de sus primeros capitanes, Belisario Galaz. En la década del 30', Ñublense comenzó a brillar en el fútbol amateur. De hecho, en 1933, se coronó campeón del Torneo de Apertura en una tradicional definición con Unión y de la mano de jugadores de la talla del portero Olivares, José "Pepé" Aller, Retamal, Muñoz, Fonseca, Díaz, Alborno, Maureira, Fuentes y Ferrada.

Durante las primeras décadas, el cuadro chillanejo dominó la Liga Chillán sumando once títulos consecutivos entre 1938 y 1948.

Uno de los equipos más recordados por su buen juego es el de 1942. Con el técnico Antonio Lara en la banca, tenía jugadores como el portero Fernández, los defensas Carrasco y Munita, los volantes Gornall, Carrasco, Candia y Torres, los delanteros José Duhart, Vera, Ventura, Sánchez, Escobar, Sepúlveda y Roberto Cortázar, quien posteriormente fue activo dirigente en la época amateur y en los albores del profesionalismo de Ñublense, además de padre del recordado jugador que llegó a la Selección Chilena, Eduardo Cortázar.

Manuel Lara Gutiérrez (de terno), profesor de educación física del Liceo de Hombres, junto a los integrantes del Deportivo Liceo Fútbol Club que dio origen a Ñublense



Moisés Noriega (al centro) junto a Roberto Cortázar (a la derecha), dos incansables dirigentes de Ñublense en los 50'.

no mayor. Participábamos en los desfiles que se hacían en la cancha del Municipal y también en la cancha de la Escuela Normal."

Moisés armó un equipo directivo de absoluto compromiso. Y su brazo derecho y amigo era Roberto Cortázar, quien había sido jugador en los 40'.

"Él trabajaba en la Barraca Molteo. Fueron inseparables, también con Lautaro Vázquez, el dentista, muy unidos. Yo era su amigo, más que hijo, me llevaba a todas partes. Recuerdo que en el fútbol amateur animábamos clásicos con nuestro rival tradicional que era Unión. Iba mucha gente."

Nelson deja brotar más recuerdos. "Para mi padre Ñublense fue todo, era fanático, nosotros lo acompañábamos a todas partes, a Linares, Lota, Concepción, con mi mamá y los cinco hermanos. Yo tenía siete años. Fui uno de los primeros socios de Ñublense cuando jugó en el Regional. Todavía tengo ese carnet", sentencia Noriega hijo.

Es el turno de Eduardo Cortázar. Ahora el ex DT y jugador de Ñublense, hijo de Roberto, releva la figura de Noriega.

"Hicieron un gran equipo de trabajo, con mucha armonía. Tengo el recuerdo que mi padre siempre hablaba bien de él. Incluso, la hija de Moisés Noriega desfilaba con mi hermana como portañandarte para el aniversario del club cada 20 de agosto. Eran muy parecidas, altas y de buena presencia. Don Moisés era un tipo ponderado,

Ñublense: nace la pasión de Chillán

Si bien la formación oficial señala que Ñublense fue fundado un 20 de agosto de 1916, con el nombre de Liceo Fútbol Club, bajo el entusiasmo del profesor Manuel Lara y sus alumnos del Liceo de Hombres de la ciudad, revisando archivos de La Discusión se habla de la existencia de este club en julio de ese año. La Discusión después reseñó como fecha de fundación el 8 de octubre de 1916, pero luego citó en 1921 como fecha el 24 de octubre. Fue en 1932 y luego en 1940, el mismo fundador, Manuel Lara, en una carta publicada por La Discusión, quien consignó que el club lo fundó el 20 de agosto de 1916 con sus entusiastas alumnos, en la sala de física del liceo tras un desfile por el Natalicio de Bernardo O'Higgins.

03-01-1926

DEPORTES



Histórico: El Unión vence a Colo Colo

El 3 de enero de 1926, Colo Colo, el equipo de los hermanos Arellano, que había sido fundado ocho meses antes y fue campeón de la División de Honor de la Liga Metropolitana de forma invicta, en el marco de la gira al sur, caía por primera vez, ante el Deportivo Unión, por 3-2. El decano del fútbol chillanejo lo superó con goles de Víctor Castillo (2) y Díaz, mientras que para Colo Colo anotaron David Arellano y Clemente Acuña. El duelo se disputó en la antigua cancha del Unión, ubicada al poniente de la Avenida Brasil, frente a calle Cocharcas, donde cerca de 2.500 espectadores lanzaron sus sombreros al viento para festejar el histórico triunfo. El Unión se transformó en el primer equipo en vencer a los albos.

30-03-1958

Ñublense debuta en el Regional

Tras su fundación y luego de arrebatárle el protagonismo a Unión FC, la dirigencia de Ñublense, liderada por Mario Avendaño, logró el 3 de enero de 1958 que el club fuera inscrito en el Campeonato Regional de Concepción. El debut fue frente al Fiap de Tomé, el domingo 30 de marzo. 4.200 espectadores se tomaron las tribunas de madera del Estadio Municipal de Chillán, que por entonces no contaba con galería detrás de los arcos y poseía una cancha de arena. Por lo mismo, era conocida en la época como “El Arenal” o “La Playa”. El conjunto dirigido por Guillermo “Gallego” Báez se impuso por 2-0 con goles de José Rodríguez y Jaime “El Loco” Paredes. La hinchada local se fue feliz.



STREET

Después de vivir la experiencia de jugar una temporada en el Campeonato Regional de Concepción en 1958, la dirigencia de Ñublense, encabezada por el ex militar linarense, Mario Avendaño, gestionó el ingreso al anhelado fútbol profesional. Y el estreno fue triunfal. La tarde del 19 de abril, el conjunto de Chillán, dirigido por el experimentado técnico argentino, Martín García, goleó por 4-0 a Iberia en el estadio Santa Laura, recinto al que arribaron muchos chillanejos que se trasladaron en un tren con ocho carros a la capital. Los goles para el elenco chillanejo fueron obra de Guillermo “Malloco” Pérez, en dos ocasiones y dos tantos de Manuel Abello.

29-01-1961



El primer amistoso internacional

La tarde del 29 de enero de 1961 se inauguró el empastado del otrora Estadio Municipal, con el primer partido internacional del club chillaneño, que enfrentó al subcampeón paraguayo, Cerro Porteño. La Discusión anunciaba que el estadio mostraría una “transformación” porque su cancha fue empastada completamente. Con Adolfo Rodríguez como DT, y con dos goles de Guillermo “Malloco” Pérez y Orlando Pelosso, Ñublense se impuso por 3-1. Una de las figuras fue el portero, fallecido el 2021, Luis Pérez, quien reveló que los dirigentes de Cerro Porteño le ofrecieron un buen contrato, pero él lo rechazó. “Se sorprendieron cuando vieron que al sacarme los guantes, tenía dos dedos menos”, narró.

STREET

08-03-1986

DEPORTES



Campeón de Tercera el 86' y el 92'

El descenso a Segunda División en 1981 y luego la caída a Tercera en 1983, generó una crisis deportiva y económica en Ñublense, que debió cambiar de nombre y pasó a llamarse Ñuble Unido. Con ese sello, el equipo de Chillán obtuvo el título de Tercera División de 1986, con el recordado técnico Esaú Bravo. Fue campeón de la zona sur venciendo a Puente Alto por 2-1. Pero la corona absoluta la obtuvo al vencer a Soinca Bata, campeón de la zona norte, la noche del 8 de marzo, con 6.442 espectadores en el estadio Nelson Oyarzún. Otra hazaña histórica fue el título de Tercera en el cuadrangular de Quillota en 1992. Ñublense venció en el duelo final a San Luis por 4-2 con goles de Mario Lagos (2) y Larry Aliaga (2).

30-07-1993

DEPORTES

Lunes 27 de julio de 1993

Deportes

11/ LA DISCUSIÓN

Angelines Nicoletta en el podio del Bicicross Mundial

Brillante actuación de la bicicrossista chillaneja en el Campeonato Mundial de Bicicross en Melbourne, Australia. El reducido equipo chileno ubicó a todos sus corredores en la etapa de semifinales.

Superando todas las expectativas cifradas antes de emprender el largo viaje, el notable bicicrossista chillaneja, Angelines Nicoletta Pino, recibió sus exitosas actuaciones campéas en tres torneos internacionales para subir al pedestal número uno del podio de los triunfadores, en el Campeonato Mundial de Bicicross, realizado los días 24 y 25 del presente en la ciudad de Melbourne, Australia.

La feliz noticia fue transmitida a LA DISCUSIÓN por una gentileza del presidente del Club de Bicicross Chillán, Fernando Pulido, quien a su vez la recibió

telefónicamente directamente de Australia, agregando que el resto de los corredores nacionales también lograron meritorias ubicaciones en el certamen internacional.

Señaló nuestro informante local, que el reducido equipo chileno había viajado con una semana de anticipación, lo que muy favorable para que los pilotos lograsen ambientarse al clima y a la notable diferencia de 14 horas existente con el lejano país de los "canguros", prácticamente al otro lado del continente.

En cuanto a la pista, se supo que trataba de un recinto cerrado, especialmente habilitado en un velódromo con obstáculos más tra-

bados, que fueron salvados con éxito por los corredores chilenos en sus diferentes mangas.

En este respecto, la modernización de la pista "Juan Carlos Nicoletta" de nuestra ciudad, fue un excelente apoyo técnico y táctico para el notable desempeño de Angelines Nicoletta Pino, en la conquista del título mundialista en categoría damas 14-15 años.

SE LUCIO EL EQUIPO CHILENO

A juicio de Fernando Pulido, la sobresaliente actuación que le cupo desempeñar al Equipo Chileno de Bicicross en el Mundial de Australia, adquiere mayor relevancia porque tuvieron

que competir con un millar de corredores de 35 países participantes, mejor equipados, con mayores recursos físicos y económicos, y mejor adaptados ambientalmente.

Pese a todos esos factores adversos, además del gran triunfo de la chillaneja Angelines Nicoletta Pino, el resto de sus compañeros también se hicieron presentes en la etapas semifinales y finales.

Francisco Acevedo, verdadero baluarte del equipo, logró tercer lugar en categoría enruco 45 años y más; María José Palma, damas 11 años, y Viviana Segura, 7 años, también con honrosos terceros lugares; Enrique Gónova, octavo lugar, y el notable triunfo de Angelines Nicoletta, damas 14-15 años, que tuvo que competir con 25 rivales de gran nivel europeo, lo cual le significó

correr tres mangas clasificatorias y luego superar las semifinales y finales, frente a las corredoras locales.

El hecho de haber llegado a las finales, más el hecho de haber logrado un campeonato mundial de Angelines, ya es un gran triunfo deportivo para Chile y para nuestra ciudad, en particular, enfatizó finalmente Fernando Pulido, presidente del Club de Bicicross Chillán.

REGRESO TRIUNFAL

Además, la delegación nacional consiguió tres medallas de bronce. Estas correspondieron a Viviana Segura, en Damas 7 años; María Palma, en Damas 11 años, y Francisco Acevedo, en Cruce 45 años y más.

Asimismo, Enrique Gónova terminó octavo en la

categoría Experto 11 años; mientras que Gabriel Guzmán, en experto 13 años, y Germán Stolzenbach, en cruce 45 años y más, alcanzaron las semifinales.

Al Campeonato Mundial de Bicicross asistieron 28 países, con un total de 1.280 corredores en las diferentes categorías. Chile se hizo presente con siete deportistas.

La delegación nacional viajó a Santiago vía Aerolíneas Argentinas, y se espera su llegada hoy, a las 17.30 horas, al aeropuerto Arturo Merino Benítez.

La próxima semana el grupo comenzará nuevamente con su plan de entrenamiento con miras a la participación en el próximo torneo sudamericano, a realizarse en Santa Cruz, Bolivia, en el mes de octubre.



ANGELINES, NUMERO 1 EN BICICROSS. - Un nuevo y gran triunfo mundialista injusto para Chile y, particularmente, para nuestra ciudad, Angelines Nicoletta Pino, que tuvo que disputar tres mangas clasificatorias, superar la fase semifinal y ganar las finales, en una notable proeza deportiva, del Campeonato Mundial de Bicicross, disputado los días 24 y 25 de julio en Melbourne, Australia.



Primer Encuentro Juvenil de Computación

Zona Sur

27 y 28 de Julio de 1993
Campus La Castilla
Universidad del Bío-Bío
Chillán - Chile

ORGANIZA

Centro de Investigación y Desarrollo en Computación e Informática Educativa - CIDIE

ACHICE
Zonal Nuble
Asesoría Chilena de Informática y Computación en Escuelas

AUSPICIAN

LA DISCUSIÓN

AutoMind CIENTEC CTC parmalet SOFCOM

Participan alumnos y profesores de la Educación Básica, Media y Universitaria.
Inscripción gratuita. Envíe sus trabajos a CIDIE Departamento de Auditoría e Informática
Universidad del Bío Bío, Campus La Castilla S/N, Casilla 447 Chillán. Fono-Fax (42) 218012
Inscripciones por Internet en: <http://www.ubiobio.cl/cidie/>

La tricampeona mundial de BMX

La bicicrossista chillaneja Angelines Nicoletta Pino escribió páginas doradas en el deporte local, ya que se coronó tres veces campeona mundial. La deportista fue la mejor del mundo en 1992 en Brasil en categoría 8-9 años. En 1993 ganó el título en el Mundial de Holanda categoría 9-10 años y en 1998 fue la mejor del planeta en el Mundial de Australia categoría 14-15 años. Sus logros se tomaron portadas y páginas completas de La Discusión, que valoró su figuración planetaria, que la transformó en una referente de la disciplina. La actual y moderna pista de BMX de Chillán lleva el nombre de su padre, Juan Carlos Nicoletta, y albergará en abril de este año el Latinoamericano y Panamericano.

14-08-2004

Alejandro Rodríguez inscribió su nombre con letras doradas en la historia del deporte local tras su participación en Atenas 2004. A 16 años de su inolvidable hito, espera que otro hijo de esta tierra diga presente en una cita olímpica.

Alejandro Rodríguez inscribió su nombre en la historia del deporte chillanejo.

Es hasta hoy el único hijo de esta tierra que ha dicho presente en unos Juegos Olímpicos.

El tenimesista local, ex alumno del Colegio Padre Hurtado, siempre está regresando a su ciudad. En su último viaje recuerda su participación en los Juegos Olímpicos de Atenas 2004.

"Fue un momento inolvidable. Es a lo más alto que puede aspirar un deportista. Quedamos eliminados en el dobles con Juan Papić porque perdimos con unos nigerianos, pero la experiencia fue hermosa. Fijate que fui testigo de las medallas de Nicolás Massú y Fernando González, estábamos en la galería con otros deportistas y llegamos a las lágrimas", recordó Rodríguez, quien sueña con ver a otro deportista de Chillán dejando en alto el nombre de la ciudad en una cita olímpica.

"Espero que alguna vez otro chillanejo represente a Chillán en los Juegos Olímpicos, cuesta creer que sea el único porque la ciudad tiene recursos para invertir en deporte y es raro que no salgan deportistas de alto rendimiento. Las autoridades deben preocuparse más", refuerza el deportista que ha sido campeón nacional en diversas categorías y que ha brillado a nivel sudamericano vistiendo la casaquilla de Chile.

Rodríguez es sobrino de Ricardo Rodríguez, entrenador y forjador de promesas de tenis de mesa en Chillán. Y miembro del "Clan Rodríguez", familia identificada con el impulso de la disciplina por años.

"Hay talento en Chillán, hay varios chicos que tienen futuro, pero falta más apoyo, crear infraestructura", comentó quien ha sido líder de la categoría todo compe-

Talento del tenis de mesa y el único chillanejo que ha ido a una Olimpiada



tidor y campeón nacional por equipos representando a su querido Chillán, ciudad a la que viaja constantemente a ver a su familia o para participar en torneos que sus amigos de la disciplina impulsan con la participación de jugadores de todo Chile.

El tenimesista chillanejo dejó huella en diversos torneos internacionales. Remachó en los Juegos Panamericanos de Guadalajara. Entrenó en Alemania, mostró sus pergaminos en el Pro Tour de Brasil y compitió en el Mundial de Holanda.

Como entrenador, también desarrolla una carrera paralela. En agosto del 2011 viajó a China para dirigir a dos seleccionados nacionales en las Olimpiadas Universitarias. Posteriormente viajó a Alemania para entrenar y luego compitió en el Pro Tour de Austria.

También defendió la casaquilla de Chile en el Pro Tour disputado en nuestro país.

En categoría todo competidor ha llegado a lo más alto del podio demostrando su vigencia, a pesar que ya superó la barrera de los 30 años.

Reconoce que cada vez cuesta más entrenar a nivel elite, porque las horas que demanda su trabajo como entrenador y formador en diversos establecimientos le resta mucho tiempo.

Sin embargo, su sueño es seguir diciendo presente en los torneos nacionales e internacionales donde pueda dejar en alto el nombre de Chillán y Chile.

Está casado con la destacada tenimesista nacional Paulina Vega con quien ha construido otra historia de felicidad.

El primer chillanejo en los JJ.OO.

El tenimesista chillanejo Alejandro Rodríguez se transformó en el primer deportista de Ñuble en representar a Chile en unos Juegos Olímpicos. Fue en Atenas 2004 donde el destacado deportista dejó su huella en Grecia. Rodríguez cayó en singles y luego dijo adiós a los Juegos Olímpicos de Atenas 2004 en el dobles haciendo dupla con Juan Papić. La dupla chilena cayó en la primera ronda del torneo de dobles ante los nigerianos Peter Akinlabi y Kazeem Nosiru, por 4-1, tras estos parciales: 9-11, 5-11, 17-15, 9-11 y 7-11. El chillanejo confesó que vivió un sueño en Atenas y fue testigo de las inolvidables medallas de oro de Nicolás Massú y Fernando González en el tenis.

28-12-2004



DEPORTES

El título y ascenso más épico del Rojo

La historia de Ñublense está marcada por un título y un ascenso épico e inolvidable. La tarde del 26 de diciembre del 2004, los “diablo” vencían por 2-1 a Curicó Unido en Chillán, a estadio lleno, con goles de José Mardones (de penal) y Wladimir Herrera a los 93’, forzando un partido extra en Linares, porque en la liguilla final habían quedado igualados en puntaje. El gol agónico del “Flaco” Herrera había salvado al Rojo cuando el presidente de la 3ª División Hugo Silva, ya bajaba con la copa para los curicanos. A Linares, cancha neutral, llegaron 5 mil hinchas chillanejos que vibraron con el triunfo de Ñublense por 2-0 (Plaza y Parada) para timbrar el título y el retorno al profesionalismo. En la plaza se armó un carnaval

09-01-2021

DEPORTES

Fundado en Chillán el 5 de febrero de 1870

LA DISCUSIÓN

Domingo 10 de enero de 2021, Año 150, N° 49.824 www.ladiscusion.cl El Diario de la Región de Ñuble



Notificación del Servel podría poner fin anticipado a la candidatura de Paola Becker

POLÍTICA > 10-11

Escasez de mano de obra amenaza la temporada de cosecha de frutas

ECONOMÍA > 14-15



Historias de los monitores covid que tienen la difícil misión de educar a los portados chillanejos

CIUDAD > 8-9



Congreso Futuro se prepara para edición 2021 centrada en el tema "Habitar la incertidumbre".

UNIVERSIDAD > 20-21

Ñublense grita campeón después de 44 años y vuelve a la división de honor del fútbol chileno



PEONATO JUEGA

DEPORTES > 28-35

\$400

FOTO: MAURICIO LEIZAOLA

Ñublense se corona campeón de la B

De la mano del histriónico entrenador Jaime García y en medio de los embates de la pandemia, Ñublense se coronó campeón de la Primera B 2021, sumando a sus vitrinas su segundo título en el profesionalismo. Fue una campaña sufrida, sin público en las tribunas tras las reiteradas cuarentenas por la amenaza permanente del Covid-19, que puso en jaque hasta la vida del técnico del Rojo, quien se recuperó para conducir al equipo al anhelado ascenso tras caer a la B en 2015. En el duelo clave, los "diablos rojos" golearon en Chillán a Copiapó por 5-0 con goles de Mathías Pinto (2), David Escalante y Óscar Ortega, quien fue el goleador de esa temporada con 11 anotaciones. Los hinchas llegaron con mascarillas a festejar al centro de Chillán.

05-04-2023

Jueves 6 de abril de 2023 | 13

Deportes.

CAYÓ POR 2-0 ANTE RACING EN COLLAO

Ñublense pagó caro su noviciado en Copa Libertadores

La diablos rojos mostraron personalidad y sorprendieron en los primeros minutos, pero el cuadro trasandino plasmó jerarquía y golpeó en los momentos justos.



RODRIGO OSES PEDRAZA
roses@ladiscusion.cl
FOTOS: CRISTIAN CACERES

Ñublense fue al frente, dominó durante algunos pasajes, pero Racing lo golpeó con jerarquía y sepultó su ilusión en el estreno coper.

Los diablos rojos pagaron caro su noviciado en la Copa Libertadores 2023, al caer por 2-0 frente al cuadro argentino, cometiendo errores que derrumbaron su aplaudible buen arranque.

El equipo debutante de Jaime García sorprendió al cuadro argentino los primeros 15 minutos, con agresividad en la recuperación del balón, buena circulación y protagonismo ofensivo.

Pero con eso no basta en Copa Libertadores. El oficio y la jerarquía juegan siempre. Y lo demostró Racing, cuando se puso en ventaja

justo cuando el Rojo amenazaba, pero no golpeaba.

A los 16' Matías Rojas, la "joyita" paraguaya del cuadro de Fernando Gago, se despachó un golazo de casi 55 metros, con un globito largo que pilló muy adelantado a Nicola Pérez.

Fue un mazazo para el elenco chililanejo, que veía como su posesión y dominio no servía de nada.

Salazar y Campusano empujaron desde atrás, Reyes aportó equilibrio y en punta, Rubio y Oyarzo, intentaron siempre, pero se diluyeron en los últimos metros.

En el complemento, Racing creció desde la posesión y golpeó de entrada, con un gol del incombustible delantero peruano Paolo Guerrero, quien aceleró el balón de cabeza ante la marca de Caroca y derrotó con un remate cruzado al portero Pérez.

Ñublense sintió el segundo golpe, pero no bajó los brazos y tejió un par de llegadas que pudieron llevarlo al

descuento. Leiva metió un cabezazo y Gabriel Arias manoteó de manera soberbia. El mismo volante probó con pierna zurda y casi sorprende a Racing.

El cuadro de Gago administró la ventaja, refrescó su propuesta con piernas frescas y casi llega al tercero ante un Ñublense que jugó todas sus cartas para llegar a un descuento que nunca llegó.

Los diablos rojos sellaron una presentación digna, pero pagaron caro sus errores ante un rival que sin lucir, golpeó en los momentos precisos, apelando a la jerarquía de sus individualidades.

"Cometimos errores".

"Supieron aprovechar los momentos, nos paramos de igual a igual, pero ellos supieron aplicar la jerarquía de buena forma. Se pusieron arriba y pusieron línea de cinco, lo que quiere decir que no fue fácil que nos ganaran. No

ESTADIO ESTER ROA REBOLLEDO
ÁRBITRO BISMARCK SANTIAGO
PÚBLICO 5.551 espectadores

RACING

Ñublense

20

DT
Fernando Gago

Gabriel Arias
Iván Pillud
Leonardo Sigali
Emiliano Insúa
Gabriel Rojas
Tomás Avilés
Anibal Moreno
Nicolás Oroz
Matías Rojas
Gabriel Hauche
Paolo Guerrero

GOLES
16' Rojas
54' Guerrero

FLAMENGO

Ñublense

0

DT
Jaime García

Nicola Pérez
Bernardo Cerezo
Rafael Caroca
Nicolás Zalazar
R. Rebolledo
Juan Leiva
Lorenzo Reyes
Manuel Rivera
J. Campusano
Bayron Oyarzo
Patricio Rubio

GOLES

concretamos y ellos tuvieron una y dos cerraron el partido, pero quedó con una buena sensación porque igual los hicimos ver mal y fuimos a buscar el resultado", declaró Jaime García, DT de Ñublense.

"Esto es parte del fútbol, pero hay que seguir trabajando. Esto es nuevo para nosotros, pero debemos seguir trabajando con intensidad para mejorar en el torneo. Queríamos ganar, pero quedamos con la experiencia de competir de igual a igual ante un gran rival", sentenció Jovany Campusano, capitán de Ñublense.

Ñublense se concentra ahora en Copa Chile.

El domingo jugará por lo octavos de final ante Cabrero en el estadio de Monte Águila, luego jugará el torneo nacional y posteriormente, visitará a Flamengo, en el estadio Maracanã, por la segunda fecha de la Copa Libertadores, instancia donde espera seguir ganando experiencia.

El Rojo debuta en Copa Libertadores

La noche del 5 de abril del 2023 quedará grabada en la historia de Ñublense y el deporte chillanejo. Los "diablos rojos" debutaron en la Copa Libertadores de América tras una clasificación histórica como subcampeón del Torneo Nacional, escoltando al campeón Colo Colo. El Rojo de Jaime García cayó por 2-0 en el estreno ante el poderoso Racing de Avellaneda en el estadio Ester Roa Rebolledo de Concepción, donde luego igualaría con Flamengo 1-1 y vencería a Aucas por 2-1, en su primer triunfo oficial en este torneo. Más tarde, por los octavos de final de la Copa Sudamericana, tras caer de local por 1-0, venció de visita a Liga Universitaria de Quito por 4-2, pero quedó eliminado en penales por 4-2.

DEPORTES

28-07-2024

DEPORTES

12 | Lunes 29 de julio de 2024

www.ladiscusion.cl

Deportes

EL TENISTA CHILLANEJO CAYÓ EN PRIMERA RONDA ANTE EL ARGENTINO FRANCISCO CERENDOLO

Se acabó el sueño olímpico del “Gigante de Ñuble” Tomás Barrios en París 2024

El ñublensino fue perdió por 6-2 y 6-1 ante el tenista trasandino que hizo sentir la actual diferencia de ranking. El tenis vivió un domingo negro pues también se fueron eliminados Alejandro Tabilo y Nicolás Jarry.

RODRIGO OSES PEDRAZA
roses@ladiscusion.cl
FOTOS: AGENCIAS

El tenista chillanejo Tomás Barrios, tuvo su debut y despedida en los Juegos Olímpicos París 2024. El “Gigante de Ñuble” no pudo ante el poderío de Francisco Cerundolo (37), quien siempre jugó mejor en la capital francesa y cayó por parciales de 6-2 y 6-1. El tenista trasandino se medirá ante el local Ugo Humbert (15) en la ronda venidera. La caída del chillanejo se suma a la decepción que vivió ayer más temprano Alejandro Tabilo, quien también perdió en el single. Fue un enfrentamiento complejo, que arrancó cuando el nacido en Canadá estaba firmando sus últimos games. De hecho, tras la finalización del encuentro de la primera raqueta del país, Massú y Aguilar se cambiaron rápidamente de court para ver si el sueño corría mejor suerte que su compañero de delegación. Sin embargo, no fue el caso. En la arcilla de Francia, el ar-



Los nacionales se vieron superados por la dupla europea, que celebró un marcador de 2-0 con parciales de 21-14 y 21-16 (42-30).

Las hermanas Abraham a la semifinal

Luego del gran debut junto a su hermana Antonia, la remera chilena Melita Abraham repasó la clasificación a las semifinales olímpicas de París 2024, con gran optimismo y ganas de luchar en busca de la definición.

“Estamos muy contentas de poder estar en semifinales de los Juegos Olímpicos. Nuestro objetivo era buscar nuestras sensaciones de regata de siempre. Hicimos una salida muy fuerte que nos salió fácil. Nos da para pensar que estamos en nuestras mejores condiciones para enfrentar las semifinales con todo”, señaló a Chilevisión.

En tanto, el trayecto de la tenista nacional Paulina Vega por París 2024 culminó en la primera ronda, tras una dura derrota frente a la canadiense Mo Zhang.

La victoria para la norteamericana fue con un sólido 4-0, desglosado en parciales de 11-7, 11-5, 11-7 y 11-8.

Finalmente, el binomio chileno de César Abaroa y Eber Sanhueza debutaron en el remo olímpico de París 2024 y verán acción en el repechaje luego de finalizar cuartos de su heat en primera ronda de Doble scull ligero.

Con dos pasajes directos por serie, los nacionales completaron los 1.500 metros en seis minutos y 46.9 segundos. El corte en la segunda regata lo hizo República Checa con 6:34.33, mientras Italia lideró con 6:29.17.

163º

Es el actual ranking ATP del chillanejo Tomás Barrios quien no pudo soslayar la diferencia con el argentino Francisco Cerundolo, quien es el número 37 del casillero. El trasandino no le dio espacio para la reacción al “Gigante de Ñuble”.

gentino, que venía de ser campeón ayer en el ATP de Umag, mostró la diferencia de ranking desde el arranque. Reflejo de esto es que al chileno le costó demasiado mantener el servicio ya en los primeros juegos del duelo. Esto se notó luego en el abultado marcador que hubo. El próximo torneo para la raqueta local será el Challenger de Santo Domingo, que se disputará en dos semanas.

También fue eliminado Nicolás Jarry, a manos del australiano Alexei Popyrin por 6-3 y 7-6 y tras su derrota apuntó que debe sacar un aprendizaje de la experiencia en París. Cayeron los primos Grimalt Los primos Marco y Esteban Grimalt fueron derrotados por los campeones olímpicos vigentes, los noruegos Anders Berntsen Mol y Christian Sandlie Soerum, en el estreno por el Grupo B del torneo de voleibol playa en los Juegos de París 2024.

Al igual que en Tokio 2020, el chillanejo Tomás Barrios no logró avanzar a segunda ronda.

Thiago Nunes: “Si hay algo que no existe en el fútbol es justicia”



Thiago Nunes festejó con todo el penal de Fernando Zampardi que le permitió a la UC llevarse tres puntos de su visita a Nublense, cuestión que intentó explicar en conferencia de prensa.

“La celebración del final es con un tono de euforia. Hicimos un primer tiempo muy bueno, pocas veces hemos jugado así como visitantes, tuvimos mucho el balón e intentamos asociarnos, generamos situaciones. El gol es fruto del trabajo colectivo. En el segundo tiempo me dejó preocupado, regalamos el balón a Nublense, no tuvimos el mismo ímpetu para quedarnos con el balón”, señaló el brasileño, desahogándose ante un triunfo sufrido en Chillán.

“Es complicado jugar acá, ante un equipo ante el que es difícil defender. Lo ganamos con el corazón, por insistir hasta el final. Tuvimos la suerte de tener

el penal, la suerte acompaña a los equipos que pelean arriba. Estoy contento por el triunfo, pero con autocrítica para mantener una regularidad más allá de un tiempo”, explicó Thiago Nunes, valorando el triunfo como lo más relevante, más allá del desarrollo del juego.

“Si hay algo que no existe en el fútbol es justicia, si lo ganamos es porque hicimos algo para ganar o el rival no hizo lo suficiente para ganar. Dejo eso para que lo evalúen, me voy feliz con los tres puntos en la billetera (...) Cuando Nublense empezó a salir desde atrás, insertando un tercer hombre entre los centrales, muchas veces no tuvimos la condición de defender más lejos de nuestro arco. No aprovechamos la ventaja numérica en la salida. Cuando entramos en el partido a los pelotazos y el juego aéreo, bajamos nuestro nivel”.

Tomás Barrios debuta en los JJ.OO.

“Cumplí un sueño de toda mi vida”, confesó el 24 de julio del 2021, saliendo de la pandemia, tras su estreno en los aplazados Juegos Olímpicos de Tokio 2020, el tenista chillanejo Tomás Barrios, quien se transformó en el segundo deportista de Ñuble en disputar la cita de los cinco anillos. El único representante del deporte blanco en Japón, tras la renuncia de Christian Garín, perdió por 6-1 y 7-6 (7-4) ante el francés Jeremy Chardy. El partido se desarrolló en la pista dura número 8 del coliseo Ariake en una hora y media. Así terminó el sueño olímpico del tenista de Chillán, que a pesar de perder, dejó su huella, tal como lo hizo esta vez en París 2024, donde cayó en primera ronda frente a Francisco Cerúndulo.

07-09-2024

Sábado 7 de septiembre de 2024 | 15

Deportes.

No tengo palabras para describir este logro. Soy la más joven en lograrlo. Espero volver en cuatro años por una revancha y la de oro”
FLORENCIA PÉREZ
TENIMESISTA PARALÍMPICA DE CHILLÁN

CHILLANEJA NÚMERO 5 DEL MUNDO SE SUBIÓ AL PODIO EN SUS PRIMEROS JUEGOS PARALÍMPICOS

Tenimesista Florencia Pérez entra en la historia del deporte chileno

Con 15 años, se colgó la medalla de bronce en los Juegos Paralímpicos de París, transformándose en la deportista más joven de Chile en ganar una presea y en la primera en darle una al paratenis de mesa chileno.

RODRIGO OSES PEDRAZA
FOTOS: COMITÉ PARALÍMPICO DE CHILE

Florencia Pérez estuvo meses entrenando con frío, lluvia o sol en el estadio municipal Nelson Oyarzún Arenas de Chillán, concentrada en un solo objetivo, ganar una medalla en los Juegos Paralímpicos de París 2024. Junto a su entrenador, Esteban Carrasco, quien desde que la conoció en la Teletón, en 2019, cuando jugaba básquetbol, descubrió sus dotes en el tenis de mesa, se preparó con disciplina y sacrificio en la mesa dispuesta en el tercer piso del emblemático recinto deportivo, apoyada por el municipio local.

Los meses de dedicación dieron frutos. La mañana de este viernes, la talentosa jugadora, de tan solo 15 años, se colgó la medalla de bronce en la capital francesa (categoría clase 8 femenina), tras caer en un duro partido ante la tenimesista china Wenjuan Huang (2º), por 11-5, 11-7 y 11-8.

“Estoy feliz porque son mis primeros Juegos y saqué medalla. Para mí es muy importante esto. Es fruto de todo el trabajo que hemos hecho. Así que súper bien y tranquila por el resultado, así que a esperar cuatro años más para venir por mi revancha e intentar llevarme el oro”, confesó la medallista paralímpica.

“No tengo palabras para describir este logro, soy la más joven y eso le da un plus a la medalla. Ahora quiero disfrutarla. Seguir trabajando y a gracias a todos los que me apoyaron porque eso ayudó a conseguir esto”, concluyó Florencia, quien entró en la historia grande del deporte chileno, como asegura el entrenador que la forjó en

Sus padres y su entrenador en Chillán, Esteban Carrasco, fueron su apoyo moral en París.

Florencia Pérez se transformó en la primera tenimesista en ganar una medalla paralímpica.



Chillán, Esteban Carrasco.

Un hito

“Este es un gran hito en la historia del deporte chileno. Es el triunfo más grande que ha conseguido el tenis de mesa de Chile en toda su historia. Florencia con 15 años se consagró como la mejor tenimesista en la historia de Chile y la mejor deportista del para tenis de mesa. Es sin duda, el logro más importante en la historia del deporte de Chillán y la región”, detalla el entrenador.

“Estoy contento con este logro que se gestó en Chillán, con el apoyo de nuestras autoridades. Del municipio y el alcalde, del Gobierno Regional, de la Universidad del Bio-Bio, nuestra Asociación de Tenis de Mesa de Chillán y el Club Deportivo Paralímpico. Me siento orgulloso porque soy parte de un proceso exitoso y siento que me pone en la historia del deporte chileno como, tal vez, uno de los entrenadores más exitosos en la historia, porque los resultados hablan por sí mismos”, puntualiza Carrasco.

El alcalde de Chillán, Camilo Benavente, que fue testigo de los entrenamientos de la histórica tenimesista en el estadio municipal, recalca que “Florencia ha logrado una medalla histórica para Chile y Chillán en los Juegos Paralímpicos, marcando un nuevo hito en su carrera deportiva. Una vez más nos brinda una inmensa alegría con sus logros, que son un orgullo para Chile y la ciudad. Felicitamos a su familia, a su equipo multidisciplinario, a su técnico Esteban Carrasco. Desde el municipio la hemos apoyado y la seguiremos respaldando de manera constante”.

Esta histórica medalla de bronce en sus primeros Juegos Paralímpicos, se suma a los dos de oro que cosechó en los Juegos Panamericanos Santiago 2023. Además, Florencia Pérez es múltiple medallista en circuitos mundiales, luce una clasificación a la Copa del Mundo en Andalucía 2022 y múltiples medallas a nivel nacional e internacional como tenimesista convencional.



15

años tiene Florencia Pérez, la tenimesista chillaneja que se transformó en la deportista más joven en la historia de Chile en ganar una medalla en los Juegos Paralímpicos. Es la primera en darle una presea al paratenis de mesa nacional en su historia.

Florencia Pérez: historia olímpica

La tenimesista chillaneja Florencia Pérez hizo historia la mañana del 9 de septiembre del 2024, al colgarse la medalla de bronce en los Juegos Paralímpicos de París 2024. Disputó las semifinales de la clase 8 damas ante la china Wenjuan Huang, actual número 2 del mundo en la categoría. La asiática ganó por parciales de 11-5, 11-7 y 11-8. Sin embargo, Florencia hizo historia al cosechar la primera medalla para el para tenis de mesa nacional en la historia de los Juegos Paralímpicos y al ser la más joven deportista nacional, con 15 años, en ganar una presea. “Siento que ya logré mi meta de ganar una medalla en unos Juegos Paralímpicos, pero vamos por más. En cuatro años más quiero la revancha”, confesó orgullosa Florencia.

DEPORTES

08-09-2024

DEPORTES

12 | Lunes 9 de septiembre de 2024

www.ladiscusion.cl

Deportes.

1.591

millones de pesos invirtieron el Gobierno Regional, el IND y el municipio chillanejo, para poder hacer realidad un proyecto que esperó 40 años. La única vez que Chillán fue sede de un Panamericano de BMX fue el 2004.



Bicicrossista chillaneja logró el segundo lugar en el Sudamericano de Lima, Perú

La bicicrossista chillaneja de 15 años, Laura Quezada se quedó con el segundo lugar del Campeonato Sudamericano disputado en Lima, Perú este fin de semana. En tanto, a la jornada siguiente, en el marco del Torneo Iberoamericano, la aguerrida piloto de Chillán, logró el tercer puesto en su categoría, solo porque cuando peleaba el título, sufrió una lamentable caída que le generó un esguince en su muñeca de la mano derecha.

"Pero fuera de todo, más allá de la caída, estoy muy contenta con los resultados y con mi andar, me sentí cómoda y rápida en la pista", declaró desde Lima, la talentosa Laura Quezada, una de las emjores deportistas de Chillán.

"Mis próximos desafíos son el Gran Nacional en Chillán y el Panamericano de este año", confirmó la piloto que sigue destacando a nivel internacional.

No fue la única bicicrossista de Chillán que rodó en el circuito peruano. Por su parte, el bicicrossista Luciano Valdivia quedó en el tercer lugar de la competencia en ambas jornadas. Maximiliano Cofré también logró el tercer lugar, concretando la aspiración de subirse al podio.

En tanto, Renata Calderón fue tercera en el Sudamericano el sábado y también en el Iberoamericano. El espadado bicicrossista Martín Puentes se quedó con el cuarto lugar de la categoría junior men, mientras que Maximiliano Valdivia, en la misma serie, remató en el sexto lugar. Ambos competían por primera vez en esta categoría a nivel internacional y demostraron tener impronta para pedalearle a los mejores en la pista internacional.

Finalmente, Javier Segura quedó séptimo y cuarto, respectivamente, en ambas jornadas de electrizante competencia en el circuito peruano. Fueron en total 15 los pilotos del Club de Bicicross Chillán los que pedalearon con pasta de campeón en Lima.



CIRCUITO ES CONSIDERADO AHORA EL MEJOR DE CHILE

Inauguran en Chillán la pista de BMX más moderna de Sudamérica que será sede de un Panamericano

El piloto olímpico de Chile, Mauricio Molina, calificó la pista "de nivel mundial". El circuito de bicicross fue construido con recursos del GORE, el municipio de Chillán y el IND Ñuble.



Tras la inauguración, representante de la Federación de Ciclismo de Chile, ratificó que la pista será sede del Panamericano 2025.

RODRIGO OSES PEDRAZA
roses@ladiscusion.cl
FOTOS: CEDIDA

■ Esta pista es de nivel mundial. He estado en varias pistas del mundo y esta no se achica ante ninguna. Contento de

vertremenda infraestructura inaugurada", reflexionó el piloto olímpico de BMX Racing, Mauricio Molina, semifinalista en los recintos Juegos Olímpicos de París y número 7 del mundo, quien aplaudió la inauguración oficial de la nueva pista de BMX de Chillán, considerada la más moderna de Sudamérica y ahora, la mejor de Chile.

Tras 40 años de espera y con un vibrante Open Nacional, que convocó a más de 150 pilotos, durante la jornada sabatina, se inauguró oficialmente el flamante circuito emplazado en el Centro Deportivo Quilamapu.

La obra, una de las más importantes en la historia de la infraestructura deportiva de Ñuble, fue

posible merced a la inversión de \$1.591.342.000, recursos aportados por el Instituto Nacional de Deportes (IND), la Municipalidad de Chillán y el Gobierno Regional de Ñuble.

El proyecto concretado luce un circuito de tierra y asfalto de 360 metros de longitud y dos partidores, uno de cinco metros para competencias locales y otro de ocho metros para eventos internacionales. Tiene cierre perimetral, tribunas para 250 personas, paisajismo, canalización eléctrica subterránea y accesibilidad universal.

"Hay una historia del bicicross que nos permite tener una infraestructura de nivel mundial, pero se viene un desafío para hacer eventos internacionales que fortalezca este deporte y a la ciudad", aseguró el alcalde de Chillán, Camilo Benavente.

"Mucho orgullo, porque hacemos descentralización y contamos con una de las pistas más modernas de Sudamérica. Ahora queremos ser sede de torneos internacionales y seguiremos fortaleciendo el deporte en Ñuble",

expresó el Gobernador Regional de Ñuble, Oscar Crisóstomo.

"Estamos contentos de haber concretado este hito para la Región de Ñuble porque el bicicross es un deporte estratégico", recalcó la directora del IND Ñuble, Annie Fuentes.

El presidente del Club de Bicicross Chillán, Alfredo Mariño, destacó que "por fin llegó el día, es un sueño, estamos felices como familia del bicicross. Ahora se nos viene el desafío de recibir el Panamericano de Bicicross de abril del 2024 con más de 800 pilotos de todo el continente".

"Esta es una pista de nivel olímpico", reveló Esteban Sáez, piloto de Temuco.

El secretario de la Federación de Ciclismo de Chile, Germán Pérez, recalcó que "felicitamos a Chillán porque tiene una pista de lujo, maravillosa. La dimensionarán cuando reciban el Panamericano del 2025 y por qué no soñar con un Mundial acá en Chillán".



Chillán tiene nueva pista de BMX

Tras 40 años de espera, Chillán inauguró, en el Centro Deportivo Quilamapu, el 7 de septiembre del 2024, la mejor pista de bicicross de Chile y la más moderna de Sudamérica. La obra, una de las más importantes en la historia de la infraestructura deportiva de Ñuble, fue posible merced a la inversión de \$1.591.342.000, aportados por el Instituto Nacional de Deportes (IND), la Municipalidad de Chillán y el Gobierno Regional de Ñuble. El circuito es de tierra y asfalto de 360 metros de longitud y dos partidores, uno de cinco metros para competencias locales y otro de ocho metros para eventos internacionales. Tiene cierre perimetral, tribunas para 250 personas, paisajismo, canalización eléctrica y accesibilidad universal.

20-11-2024

14 | Jueves 21 de noviembre de 2024

www.ladiscusion.cl

Deportes.

“

No tuvimos el tiempo suficiente para preparar esta final, pero la U fue un justo campeón”

MARIO SALAS
DT DE ÑUBLENSE

LOS DIABLOS ROJOS CAYERON POR 1-0 EN LA FINAL DE LA COPA CHILE EN EL ESTADIO NACIONAL

Ñublense batalló hasta el final, pero la “U” le arrebató la gloria

Tras un sufrido primer tiempo, el Rojo despertó en el complemento. Rubio anotó el empate, pero su gol fue anulado por el VAR y luego se fue expulsado. En Chillán, 3 mil personas siguieron la definición en una pantalla gigante frente al municipio.



RODRIGO OSES PEDRAZA
roses@ladiscusion.cl
FOTOS: U. DE CHILE/M. VILDÓSOLA

Jovany Campusano jugando los minutos finales lesionado, con evidente dolor porque no quedaban cambios.

Patricio Rubio ofuscado tras ser expulsado en los descuentos luego de reclamarle airadamente a José Cabero.

Mario Salas arengando desde el banco a sus dirigidos para que hagan un último esfuerzo.

Un puñado de hinchas de Ñublense alentando en el Estadio Nacional y cerca de 2 mil cantando mientras siguen la transmisión en la pantalla gigante dispuesta por el municipio chillanejo en el frontis del edificio consistorial.

Estas fueron las postales que se transformaron en el telón de fondo de la definición de la Copa Chile que Ñublense perdió por 1-0 ante la Universidad de Chile batallando hasta el final.

Los diablos rojos sintieron el desgaste de la semifinal ante Magallanes, tras la cual tuvieron menos de 72 horas de recuperación para medirse con los azules que llegaron al partido tras dos semanas de preparación.

Y se notó en el primer tiempo. Porque más allá del remate cruzado

Jovany Campusano terminó jugando casi en una pierna tras lesionarse, pero no dejó de luchar

que tuvo Bayron Oyarzún (6') y que casi vence al portero Gabriel Castellón, el Rojo sufrió con el juego más fluido, veloz y punzante de la “U”.

El portero Diego Tapia sacó tres pelotas de gol cuando el cuadro universitario era un vendaval y Ñublense llegaba tarde a la anticipación, se quedaba sin oxígeno para salir de contraataque y perdía rápidamente la pelota. Por eso no extraña que Charles Aránguiz, tras un balón perdido por Ismael Sosa, abriera la cuenta a los 36', rompiendo la línea defensiva roja y definiendo con un toque sutil ante la salida del golerol ñublenino.

Ñublense corrió detrás del balón, careció de construcción futbolística y soportó los embates del cuadro azul.

Reacción diablo

Pero la impotencia del primer tiempo, dio paso a la reacción de los diablos rojos que despertaron para discutirle con mayor acentuamiento el partido al conjunto universitario.

Manuel Rivera cobró protagonismo en la distribución, se descolgó más Jovany Campusano, la defensa se afianzó y Patricio Rubio se activó en ataque.

Fue el propio goleador del Rojo a los 59' el que anotó el empate con un zurdazo que desató la locura de los hinchas que llegaron al Nacional.

Pero la alegría duró poco, porque tras una revisión en el VAR, Cabero se percató de una falta de Manuel Rivera a Franco Calderón en el inicio de la jugada. Los ‘Diablos Rojos’ no lo creían y Rubio a la cámara vociferó “los cagaron en el torneo y quieren arreglar ahora, cagones. Si perdieron el año, está arreglado”.

Ñublense fue con todo para encontrar el 1-1. Rivera lo tuvo con un remate frontal que atajó Castellón, que luego se luciría ante Pedro Sánchez. Ñublense dejó todo por el empate. Campusano se lesionó y Patricio Rubio se fue expulsado por



La hinchada de Ñublense siguió la final en la pantalla gigante que dispuso el municipio chillanejo.

ESTADIO Nelson Oyarzún Arenas
ÁRBITRO José Cabero
PÚBLICO 45 mil espectadores

U. de Chile	Ñublense
1	0
DT G. Álvarez	DT M. Salas
G. Castellón E. Ojeda F. Calderón M. Zaldívar M. Sepúlveda M. Díaz Ch. Aránguiz I. Poblete M. Guerrero L. Fernández N. Guerra	D. Tapia O. Bosso C. Labrín R. Caroca J. Campusano L. Reyes M. Rivera G. Graciani B. Oyarzún I. Sosa P. Rubio
GOLES 36' Aránguiz	GOLES

insultar al árbitro.

El pitazo final decretó la sexta estrella en Copa Chile para la “U” que sufrió ante un corajudo Ñublense que nunca bajó los brazos en busca de la gloria en su primera Copa Chile.

Ñublense roza el título de Copa Chile

Ñublense disputó su primera final de Copa Chile la noche del 21 de noviembre del 2024, escribiendo una página inédita en su historia. Si bien los “diablos rojos” cayeron por 1-0 ante la Universidad de Chile, que finalmente se quedó con el título, despertaron la pasión y el apoyo de toda la comunidad. Miles de hinchas siguieron en pantalla gigante la final en el frontis del municipio y los que pudieron viajaron hasta Santiago para alentar al equipo de Mario Salas en el Estadio Nacional. En su calidad de subcampeón, Ñublense clasificó por segunda vez en su historia a la Copa Libertadores, certamen en el que debutará en la fase 2, el próximo 19 de febrero, ante Boston River de Uruguay, en el estadio Centenario de Montevideo.

DEPORTES

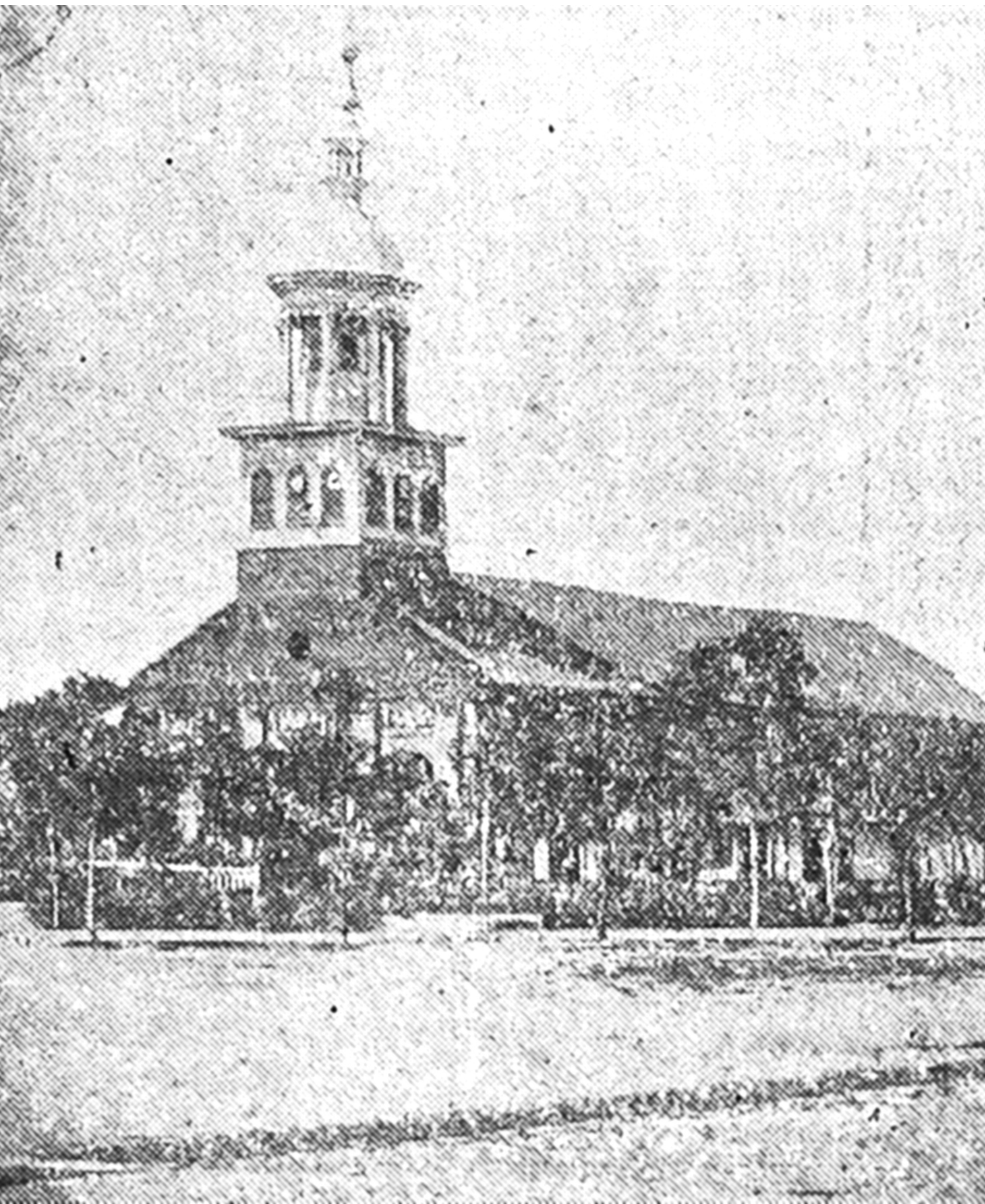

LD
LA DISCUSIÓN

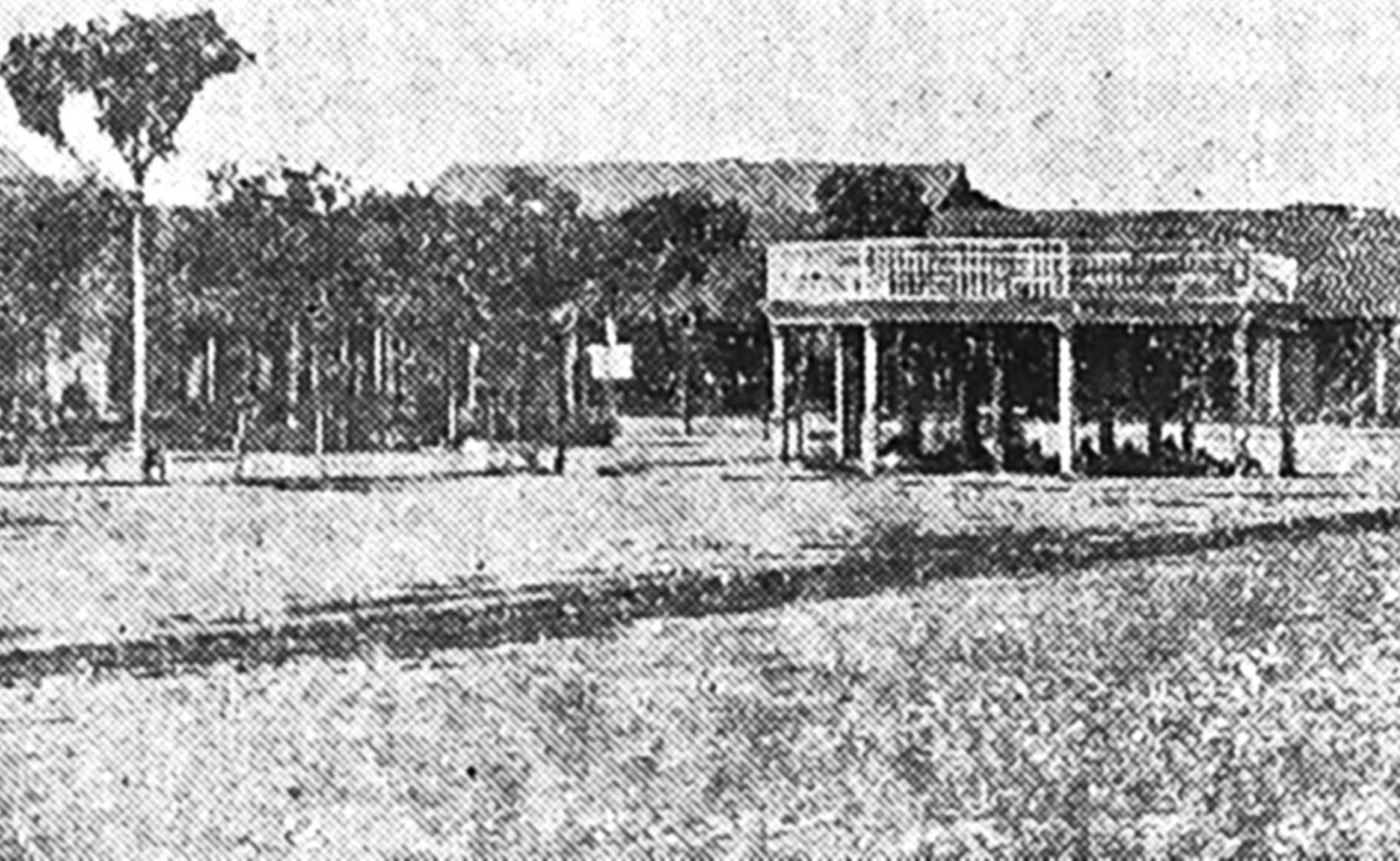

El segundo medio más antiguo de Chile hoy cumple

155

AÑOS

LA DISCUSIÓN

En Medios UdeC estamos orgullosos, porque es patrimonio del país, de Ñuble y de nuestra universidad.

¡Felicidades, La Discusión!

Compromiso con la comunidad y excelencia periodística.



Diario Concepción

