

A 6 años de la creación de la Región de Ñuble: avances y asignaturas pendientes

La inversión regional se ha triplicado desde que Ñuble se separó del Biobío. De \$24 mil millones que recibía en 2017 como provincia, pasó en 2024 a \$77 mil millones. Pese a la alta percepción de inseguridad, la delincuencia ha bajado y hay avances también en inversión pública y en apoyo al emprendimiento. Sin embargo, la Región enfrenta un desafío gigante, como es revertir los peores indicadores económicos del país. Las tasas más altas de pobreza y desempleo. Hay coincidencia en que factores externos e internos han impedido avanzar con celeridad en cerrar las brechas de infraestructura.



Museo Regional comenzará a construirse el próximo año



8 proyectos clave para el desarrollo de las tres provincias

75 AÑOS LA DISCUSIÓN





Se trazó el objetivo de brindarle oportunidades a las personas, a los jóvenes, para permanecer en la región”

HÉREX FUENTES

PRESIDENTE COMITÉ ÑUBLE REGIÓN

VI Aniversario Región de Ñuble

BALANCE A SEIS AÑOS DE LA CREACIÓN DE LA NUEVA UNIDAD TERRITORIAL

Los objetivos cumplidos y los desafíos pendientes de la Región de Ñuble

A seis años de su creación, Ñuble ha logrado avances significativos, pero aún queda mucho por hacer. Las deudas en infraestructura clave y descentralización de sus servicios, por ejemplo, siguen siendo urgentes para consolidar su identidad regional y aprovechar su potencial.



Un aumento considerable del presupuesto regional contrasta con una instalación incompleta y falta de inversión en energía eléctrica. A seis años, la nueva región sigue buscando su consolidación.

VI Aniversario **Región de Ñuble.**

SUSANA NÚÑEZ

snunez@ladiscusion.cl
FOTOS: MAURICIO ULLOA/LA DISCUSIÓN

La región de Ñuble, creada en 2018 tras un prolongado movimiento ciudadano, celebra seis años de avances y desafíos pendientes. La idea nació en 1995 en manos del comité Ñuble Región, tras sus numerosas gestiones que consiguieron el respaldo de autoridades locales y nacionales para dejar la condición de provincia siendo parte de la región de Biobío, debido al escuálido desarrollo que aquejaba a Ñuble. Entre los principales hitos que marcaron su nacimiento, en 2013 se logró ejecutar un estudio por parte de la Universidad de Concepción sobre la factibilidad de crear la región, luego en 2015 ingresó al Congreso el proyecto firmado por la expresidenta Michelle Bachelet. Tras dos años de tramitación finalmente se convirtió en ley en 2017 y un año después, en 2018, tras su publicación en el Diario Oficial, comenzó a funcionar legalmente la nueva región.

Desde su génesis, Ñuble ha buscado la descentralización del Biobío y la construcción de una identidad propia, enfocada en mejorar la calidad de vida de sus habitantes. Sin embargo, a pesar del progreso en diversas áreas tras su independencia, aún persisten temas críticos que necesitan ser abordados.

Uno de los protagonistas que impulsó la creación de la región de Ñuble fue el movimiento ciudadano Ñuble Región. Su líder, Hérex Fuentes, menciona que entre los avances más destacados en estos últimos años y que responden a las metas trazadas, destacan la retención de capital profesional, el desarrollo inmobiliario, las mejoras en el transporte público, además del “tren rápido” y su futura conexión con Concepción.

“Se trazó el objetivo de brindarle oportunidades a las personas, a los jóvenes, fundamentalmente, para que no huyeran, porque tenemos una población bastante avejentada en la región de Ñuble. Y ahora, cuando uno va en la calle, los papás le agradecen porque los hijos quedaron trabajando acá, porque ha tenido más oportunidades. (...) Se ha visto, por ejemplo, la construcción de gran cantidad de edificios en Chillán después que fuimos región, en Bulnes, Quirihue y San Carlos. Se ha visto desarrollo en pavimentación de caminos”, subraya.

Al recoger los aspectos pendientes, ex dirigente sostiene que la región tiene déficit en oferta académica, embalses y el centro de formación técnica estatal.

“Falta la carretera costera, ahí entramos de inmediato a ver que no se ha avanzado en los proyectos grandes que estaban en esta época, los embalses también que estaban proyectados, tampoco han avanzado, porque la sequía es enorme y hace falta retener las aguas. (...) Falta más universidades, más carreras dentro de las universidades que están acá. Falta el Centro Técnico Profesional, que es la única región que no lo tiene y hoy se está luchando para que se cumpla ese objetivo. Creamos un movimiento pro Universidad de Ñuble, porque en cada región hay una universidad que lleva el nombre de la región”, enfatiza.

Centralismo en Chillán

Uno de los principales objetivos plasmados en el origen de la región fue alcanzar la descentralización, para impulsar el desarrollo local, a



La instalación de servicios públicos en provincias es un desafío pendiente para garantizar una efectiva descentralización en Ñuble.



Hay amplios sectores de la región que todavía están aislados, es parte de los factores que nos tienen en este subdesarrollo”

JORGE SABAG
EX DIPUTADO



Ahora tenemos indicadores propios, por lo tanto, tenemos una certeza absoluta de lo mal que estaba la provincia de Ñuble”

ALEJANDRO LAMA
CÁMARA DE COMERCIO DE CHILLÁN

través de un aumento del presupuesto. Desde la mirada del rector de la Universidad del Bio Bio, Benito Umaña, este anhelo fue uno de los primeros en concretarse en estos años, a través del despliegue de servicios y carteras públicas que permitieron acercar la atención a la comunidad. Además, de disponer de cifras propias para validar el diagnóstico y dirigir acciones.

“La instalación de liderazgos, unidades y seremias en Ñuble, sin duda, ha generado un impacto positivo. Falta por avanzar, pero estos procesos no son inmediatos. Además, se pudieron revelar y relevar, que los indicadores eran efectivamente malos en Ñuble, pobreza y una serie de indicadores que no eran suficientemente visibles para el ente decidor que está en Santiago”, destaca.

Asimismo, valora el aumento del presupuesto asignado al territorio al dejar su condición provincial por una regional, lo que permite focalizar los recursos a resolver problemáticas internas.

“La región tiene un presupuesto mucho mayor con la condición de provincia. Lo otro, es que los habi-

VI Aniversario Región de Ñuble.

tantes ven a las autoridades mucho más cercanas. Muchos trámites se pueden hacer acá. Cuando se dependía de Biobío, como territorio, tenía una serie de problemáticas propias que hacían difícil atender todas las situaciones que se requerían”, precisa.

Sin embargo, advirtió la autoridad académica, hay desafíos por concretar como la implementación de servicios en el resto de las comunas.

“Una deuda que tiene, es no cometer el error que reclamó inicialmente, es decir, que la región no sea centralizada solo en Chillán y, por lo tanto, eso todavía es una brecha. En el sentido de poder llevar mayores servicios, formación y salud hacia las otras comunas y no solo centrarse en Chillán. Ñuble tiene un déficit alto en cuanto a la instalación. A pesar de que han pasado seis años, la región no se ha instalado a plenitud producto, que además es muy justificable, que hemos pasado por un estallido social y pandemia”, expone.

La construcción de la identidad regional es un proceso que aún no se ha consolidado y que, a juicio de Benito Umaña, requiere tiempo y labor educativa en torno a destacar sus valores y beneficios.

“Creo que tenemos una cultura centralista. No nos sentimos del todo parte de una región, porque tenemos una condición de provincia que mantuvimos por muchos años. Hay que educar sobre cuáles son los beneficios, mostrar a la comunidad. A lo mejor se podría trabajar en los colegios y universidades con mayor fuerza el tema de la identidad, porque Ñuble tiene ruralidad, patrimonio rico y muy diferenciador. Esa identidad tiene que transformarse en hitos concretos y objetivos que a la comunidad le haga sentido. No por convertirse en región nos íbamos a sentir todos parte de una región”, dice.

Región en expansión

El ex diputado por Ñuble, Jorge Sabag, respaldó la creación de la región tanto en la vereda legislativa como a nivel político en el gobierno de Michelle Bachelet.

Desde su perspectiva, el territorio al independizarse de Biobío ha logrado aumentar sus recursos y tener sus propias autoridades con pertinencia local, como principal tarea cumplida.

“Estaba como en el patio trasero de la región del Biobío con pocos

recursos, con un desarrollo muy lento. Creo que, desde esa perspectiva, la creación de la región ha servido de lugar para aumentar la disponibilidad de recursos que se deciden en la región. Recordemos que como provincia de Ñuble venimos con un poco más de 20 mil millones al año y ya tenemos más de 70 mil millones de pesos al año que administra el gobierno regional”, destaca.

Si bien se ha logrado agilizar el desarrollo, este no ha sido a cabalidad en estos seis años, ya que aún persiste niveles de pobreza, además de proyectos hídricos y de conectividad por realizar, apunta Sabag.

“Pasamos de ser la penúltima a la última región más pobre del país, pero creo que eso es transitorio por cuanto a los procesos que están en curso. Para que la región se desarrolle más, todavía necesitan más tiempo. Recién se están invirtiendo recursos importantes para tener un nuevo hospital, para desarrollar más el turismo de la región, donde se necesita la disponibilidad de recursos hídricos a todos los agricultores para permitir el desarrollo de la región. Recién estamos mejorando el tema de la conectividad, tanto real como la conectividad en materia de comunicaciones. Reconocemos que hay amplios sectores de la región que todavía están aislados y esos son parte de los factores que nos tienen en este subdesarrollo”, explica.

Según Sabag, la construcción de la identidad de la región está íntimamente ligada a su proceso de expansión, destacando las potencialidades que aún no han sido aprovechadas en un 100% por falta de inversión y visibilidad tanto a nivel nacional como internacional.

“Se está creando la marca Ñuble, que nos hace tener una identidad, y también la región está en un proceso de expansión, que va muy de la mano de la identidad, para que podamos tener mayor visibilidad a nivel nacional y también en el mundo, porque acá hay muchas potencialidades, pero que no se han desplegado, por falta de inversión y también de conocimiento. O sea, pocos saben que la de Ñuble tiene 61 kilómetros de costa, que todavía dependemos de la pesca contigua, con otras regiones, pero que es un potencial enorme de desarrollo, no solamente somos agricultura y turismo, sino que también es una región que tiene un potencial que todavía no se ha desarrollado del todo. En ese

sentido, creo que esto de la identidad, nos va a dar a conocer y también nos va abriendo los ojos para inversiones importantes”, sostiene.

Acelerar proyectos claves

La Cámara de Comercio de Chillán fue uno de los gremios que impulsó la creación de la nueva división política-administrativa. Su presidente, Alejandro Lama, destaca, entre las tareas cumplidas, la disponibilidad de indicadores propios que ratificaron el diagnóstico y justificaron su creación.

“Porque la pobreza y las dificultades de desarrollo y crecimiento que tiene la región de Ñuble no se visualizaban al estar dentro del paraguas de Biobío. Ahora tenemos indicadores propios, por lo tanto, tenemos una certeza absoluta de lo mal que estaba la provincia de Ñuble, hoy región”, enfatiza.

Asimismo, Lama destaca la instalación de servicios públicos con autoridades más conectadas con la realidad local, sin embargo, advierte que existe la necesidad de acelerar proyectos claves para impulsar el desarrollo.

“Hoy día tenemos aquí a la autoridad, a los seremis, a la vuelta de la esquina. Entonces ellos viven, sienten y palpan las dificultades que tenemos nosotros, pero nos falta cómo llegar al gobierno central a convencerlo de las necesidades de Ñuble. Está en la conciencia de la autoridad de la necesidad de las cosas, pero vemos con desesperanza que no se toman las medidas correspondientes”, recalca.

Dentro de los objetivos pendientes, Lama apunta que la implementación de infraestructura básica debe ser prioridad para atraer nuevos capitales de inversión.

“Ñuble necesita solucionar problemas básicos para el desarrollo y crecimiento como son la conectividad eléctrica y los embalses. Sin eso, nuestra región va a seguir siendo pobre. A eso hay que adicionarle también la infraestructura caminera, la conexión de infraestructura digital, la conectividad aérea, en fin, hay muchas cosas por hacer para que Ñuble salga del lugar de la tabla de pobreza”, critica.

En los seis años de vida de la región, el dirigente considera que existe un sentimiento de identidad y de pertinencia en el reconocimiento de las potencialidades del territorio, pero que requieren de un apoyo estatal mayor por ser una zona estratégica.

“Porque siempre hablamos de que Ñuble es una actual potencia agroindustrial. Y claro, aquí hay fortaleza en la gente de trabajo y fortaleza en el territorio. Pero necesitamos el apoyo estatal, en ese sentido, para poder destrabar todos estos problemas que tenemos para invertir y crecer. Ñuble es una eventual potencia industrial. Ñuble está en el eje, en el centro del país, puede ser un gran eje de la distribución de toda la industria nacional. Estamos en la mitad de la carretera, equidistante del mar, de la montaña y del mar. Tenemos esa ventaja de estar en el ombligo de Chile, el centro geográfico está en Pemuco. Estamos en la Ruta 5, el Ferrocarril al lado. Por lo tanto, Ñuble tiene muchas potencialidades en salir del lugar que estamos, pero aquí necesitamos un plan especial para Ñuble”, analiza.

Mayor focalización de los recursos

El exsenador por Ñuble, Felipe Harboe, fue una de las figuras claves en ayudar a articular la creación de Ñuble, aunando consensos en la esfera legislativa e instalando el tema en la agenda de la ex presidenta Michelle Bachelet.

Desde su análisis, la instalación de autoridades locales y servicios públicos más cercanos, ha implicado una focalización

de los recursos más precisa, asimismo destaca que la creación de la identidad ha sido un proceso paulatino.

Sin embargo, dentro de las tareas pendientes apunta a la necesidad de cumplir con la instalación de servicios en las provincias como también enfatizar en iniciativas que permitan fortalecer la identidad local.

“Dentro de lo pendiente yo diría la correcta instalación de los servicios públicos, particularmente en las provincias, eso está al debe. Creo que el Gobierno no ha dado las proporciones adecuadas a ciertos servicios públicos para que puedan desarrollar adecuadamente su función. En segundo lugar, creo que falta el proyecto de identidad regional para que se fortalezca esta lógica de la identidad propia”, comenta.

“La falta de dotación impide muchas veces que los servicios públicos cumplan con la función que se les encomienda. Pero también tiene que ver con un tema de capacidad de gestión. Esto no es solo tener una cantidad importante de funcionarios, también considerar reforma desde el punto de vista de la tecnología y procesos. Hoy los procesos en Ñuble son muy lentos, procesos de inversión, de evaluación. Probablemente falta un gran proyecto regional para modernizar la gestión”, añade.

El exsenador enfatiza la necesidad urgente de mejorar la infraestructura energética en la Región de Ñuble, señalando que debe ser una prioridad tanto para el sector público como privado para permitir el desarrollo industrial y la generación de empleo.

“Un objetivo que uno podría considerar como cumplido a media, es que cuando se creara la región se iban a abrir oportunidades de inversión y la verdad que así fue. Los empresarios de diferentes lugares comenzaron a presentar proyectos de inversión para la Región Ñuble. El problema fue que lamentablemente la empresa distribuidora CGE principalmente, no hizo las inversiones en transmisión eléctrica adecuada para poder asegurar el suministro de energía. Y a la fecha se han rechazado más de 420 proyectos de inversión, que podrían haber implicado cerca de 10.000 puestos de trabajo en la región de Ñuble porque no hay disponibilidad energética. Es un gran problema para la región y eso tiene que resolverse a la brevedad”, subraya.



La correcta instalación de los servicios públicos, particularmente en las provincias, eso está al debe”

FELIPE HARBOE
EX SENADOR

R
IMPORTACIONES REUS
CHILLÁN

estas
Fiestas Patrias
Celebra con
nuestras nuevas

Cerámicas
Vintage
\$5.990 x m²

Megacentro, Bodegas 10/11. Avenida O'Higgins 3637, Chillán Viejo.

VI Aniversario **Región de Ñuble.**

ANTONIETA MELEÁN
diario@ladiscusion.cl
FOTOS: LA DISCUSIÓN

INFRAESTRUCTURA BÁSICA PARA EL CRECIMIENTO DE LA NUEVA REGIÓN

La Región de Ñuble suma su sexto aniversario desde su puesta en marcha oficial en 2018, el territorio ha crecido desde diversos aspectos, sin embargo, hay una serie de proyectos estratégicos, algunos con larga data otros más recientes, pero todos enfocados en mejorar la calidad de vida de la población, la infraestructura, la salud pública, la conectividad y apoyar actividades económicas como la agricultura o el turismo.

Entre los planes que presentan mayores avances destaca el Hospital Regional, cuyo moderno centro marcará un hito en la atención de salud para los usuarios, mientras que los que, por el contrario, forman parte de los proyectos de largo aliento, que han pasado por diferentes administraciones y aún no existe claridad sobre su ejecución, la nueva cárcel de Ñuble, que busca sacar el principal centro penitenciario del centro de Chillán y construir un plantel que se ajuste a los estándares de seguridad y habitabilidad, pues hoy día la población penal está en condiciones de hacinamiento.

Los proyectos considerados clave para el desarrollo regional

Una serie de iniciativa estratégicas, algunos con larga data otros más recientes, están enfocados en mejorar la calidad de vida de la población, la infraestructura, la salud pública, la conectividad y apoyar actividades económicas como la agricultura o el turismo.

Nuevo Hospital Regional comenzaría a funcionar a fines de 2025



Fue en enero de 2020 que comenzó la construcción del tan anhelado nuevo Hospital Regional de Ñuble, y a la fecha la obra alcanza un 85% avance. "Específicamente se están terminando las instalaciones en cielos, conexiones eléctricas, recintos y empalme eléctrico por CGE. Asimismo, se continúa recepcionando el nuevo equipamiento del establecimiento", detalló la directora del SSÑ, Elizabeth Abarca, El futuro complejo asistencial que promete mejorar la salud pública de los habitantes de la región consta de 130 mil metros cuadrados de moderna infraestructura, 530 camas, 15 pabellones, 5 salas de parto integral, Centro de Atención Ambulatoria de Especialidades Médicas y Odontológicas, salas de hospitalización de 64 metros cuadrados, para brindar mayor comodidad a las y los usuarios. El recinto hospitalario contará con una mayor dotación de médicos especialistas y nuevos servicios, tales como una Unidad de Hemodinamia para procedimientos cardiovasculares; Resonancia Magnética; Servicio de psiquiatría para niños/as y adolescentes; Servicio de hospitalización de corta estadia para niños, niñas y adolescentes, piscina de hidroterapia, sala cuna para los hijos de funcionarios y funcionarias, además de un helipuerto para el traslado de pacientes de alto riesgo.

La construcción del nuevo Hospital Regional de Ñuble considera una inversión que supera los \$250 mil millones y beneficiará a más de 500 mil personas. "El futuro establecimiento es parte de una nueva generación de hospitales, con nuevos estándares de calidad, incorporando eficiencia energética, equipamiento con tecnología de última generación, espacios amigables, construcciones sismo-resistentes, con pertinencia cultural, entre otras características que permiten materializar el derecho a una salud digna y de calidad", destacó la directora del SSÑ.

Agregó que actualmente el Comité de Puesta en Marcha continúa trabajando para determinar la brecha de recurso humano del complejo asistencial, para definir la dotación que requerirá finalmente el establecimiento.

Los equipos del Servicio de Salud Ñuble y del Hospital Clínico Herminda Martín de Chillán trabajan arduamente en el proceso de puesta en marcha, y proyectan que la obra se entregue el segundo semestre de 2025. Posteriormente, viene un periodo de observaciones, revisión de detalles técnicos y la autorización sanitaria, que permitiría comenzar con la entrega de algunas prestaciones ambulatorias a fines del mismo año.

Paso fronterizo temporal y estacional Minas-Ñuble



Las gestiones para concretar el paso fronterizo Minas-Ñuble, entre la comuna de San Fabián de Alico y la localidad de Las Ovejas en Argentina, siguen avanzando. El Gobierno Regional de Ñuble ha priorizado en una primera etapa la habilitación de un paso provisorio y estacional, durante la temporada de veranada, particularmente en los meses de enero y febrero cuando el tránsito de ganado y personas en la zona aumenta considerablemente.

En paralelo, continúan las coordinaciones con el Gobierno Central para obtener los recursos para un complejo fronterizo permanente.

El terreno propuesto para la instalación del paso fronterizo temporal corresponde a una propiedad actual del Fisco en el sector El Roble Huacho, actualmente bajo la administración de Carabineros. La iniciativa contempla la instalación de contenedores modulares que serán habilitados con servicios básicos esenciales como agua potable, electricidad y telecomunicaciones. "Se convierte en una opción ideal para la instalación de una infraestructura temporal. Además, su proximidad a la Avanzada de Carabineros Roble Huacho, garantiza un nivel de seguridad y control óptimos para su operación", destacó Cristian Quiroz, jefe de Infraestructura y Transporte del Gore Ñuble.



Centro Cívico en Eje Libertad

Pocos avances se conocen sobre el proyecto que busca levantar el Eje Libertad como centro cívico de Chillán, sin embargo, desde el MOP informaron que el estudio denominado "Construcción Centro Cívico en Eje Libertad Chillán, Región de Ñuble", se encuentra finalizado y pronto se entregarán los alcances del mismo.

Esta iniciativa tiene por objeto determinar la mejor ubicación de los servicios públicos en la instalación de la región de Ñuble, concentrando su ubicación entorno a un eje estratégico de crecimiento que permita dar a la Región un control del crecimiento cívico urbano, recuperando a su vez el patrimonio arquitectónico que en este eje se encuentra y brindando con esto una mejor oportunidad de transformación cualitativa del territorio.

VI Aniversario Región de Ñuble.

Nueva cárcel regional sigue postergándose

El proyecto de una nueva cárcel para Ñuble se ha postergado por más de 10 años, y parece que la idea seguirá en carpeta, luego que la ministra del Interior, Carolina Tohá, durante su visita a la Región descartara la creación de un nuevo recinto penitenciario en Ñuble.

El problema de hacinamiento que existe en el penal de Chillán verá solución con la puesta en marcha de la cárcel La Laguna en Talca, región de Maule, que tendrá 2.300 plazas nuevas, y por lo señalado por la ministra, está considerado reservar una cantidad significativa de cupos para la región de Ñuble.

En vista que no hay posibilidad de sacar el principal plantel penitenciario del centro de Chillán, desde Gendarmería evalúan cómo mejorar los estándares de seguridad de las infraestructuras existentes, generar un mejor ambiente laboral para los funcionarios y, en la medida de lo posible, ser más eficientes en materia de reinserción social.

Algunas de las medidas de mitigación es la implementación de tecnología y ampliar la cobertura de las mallas que cubren al recinto desde el exterior, con la finalidad de evitar el lanzamiento de droga y elementos prohibidos desde las calles aledañas al penal.

También proponen que el Estado adquiera los terrenos de las casas aledañas a la cárcel chillaneja para ampliar y rediseñar el plantel con mejores condiciones de seguridad y habitabilidad.



Aumento de presupuesto para construcción del Instituto Teletón

El proyecto del Instituto Teletón de Ñuble está cada vez más cerca de convertirse en realidad. Se construirá en el terreno del ex Grupo Escolar, espacio cedido por la Municipalidad de Chillán. En la actualidad, la iniciativa se encuentra en etapa de licitación para pronto adjudicarse y de acuerdo al cronograma, estiman iniciar el contrato durante noviembre de este año. El plazo de ejecución de las obras es de 600 días corridos, por lo que se prevé que el segundo semestre de 2026 ya pueda estar en marcha.

Plaza cívica en Patio Los Naranjos de los Edificios Públicos



En un mediano plazo, los Edificios Públicos sumarán más dependencias para el Gobierno Regional, que ocupará las oficinas de la ex Corte de Apelaciones, con instalaciones adecuadas para un mejor funcionamiento, donde también se albergará a parte del Consejo Regional, donde podrán trabajar sus comisiones. Asimismo, se ubicarán las oficinas del Ministerio de Vivienda y Urbanismo, de Bienes Nacionales y otros servicios por definir. Además, está proyectado habilitar espacios abiertos a la comunidad.

Ya fue anunciado un proyecto de conservación de la fachada del emblemático edificio, con una inversión de \$507 millones, a la par trabajan en diseños para su remodelación.

“Los diseños contemplarán de manera integral, la recuperación estructural del edificio, considerando que se trata de un inmueble patrimonial que

data de 1941, la reposición de las instalaciones sanitarias y eléctricas que se requieran, además de las modificaciones para que las oficinas cumplan con la normativa vigente, como por ejemplo la accesibilidad universal. Actualmente estamos en la etapa de formulación de los términos de referencia para proceder al proyecto”, destacó Claudio Martínez Cerda, arquitecto del Gobierno Regional de Ñuble.

Las mejoras consideran la conservación de la estructura, cubierta, fachadas, sistemas de agua, alcantarillado y eléctrico. Junto a ello, se contempla una intervención del Patio de Los Naranjos, que pasará a ser un espacio público que integrará con la Explanada y la Plaza de Armas; para que en su conjunto, proyecten una gran plaza cívica. En el subsuelo del Patio Los Naranjos se instalarán estacionamientos subterráneos.

Embalses avanzan hacia etapas clave



Los tres proyectos de embalses más importantes de la región se encuentran en etapas definitivas. Estos sistemas de almacenamiento de agua son necesarios para enfrentar la escasez hídrica y dar seguridad de riego a los agricultores locales.

El proyecto del Embalse Zapallar, que tendrá una capacidad de almacenamiento de 80 millones de metros cúbicos de agua, obtuvo este año la aprobación del estudio de impacto ambiental. El MOP señaló que se espera realizar llamado antes de fin de año para conformar el Registro Especial de Contratistas. Proyectan iniciar obras a fines de 2025 o inicio de 2026.

En tanto el Embalse Chillán, se encuentra en la etapa final de la elaboración del estudio de factibilidad del proyecto, mientras que el Embalse Nueva La Punilla, inició un nuevo proceso de licitación. El 20 de diciembre se espera la recepción de las ofertas técnicas y económicas.

Estudio de Impacto Ambiental Ruta Costera

Una obra largamente anhelada es la ruta costera entre Coquecura y Dichato, que permitirá mejorar la conectividad de las localidades del litoral de Ñuble con Concepción, a través de un puente de 1.080 metros de longitud en la desembocadura del río Itata.

De acuerdo al MOP, el diseño de la Ruta Costera ya finalizó y se ingresó a consulta de pertinencia. La Superintendencia de Medio Ambiente determinó que se debe ingresar a Evaluación de Impacto Ambiental, por lo cual Vialidad prepara la licitación para ejecutar el estudio en cuestión.



REMATE

Miércoles 11 de SEPTIEMBRE de 2024, en calle Yervas Buenas 1120 de Chillán a las 16 horas, Orden del 1º Juzgado Civil de Chillán causa E-225-2024, Caratulado: TANNER SERVICIOS FINANCIEROS S.A./RIVERA.

Al Mejor postor, remataré un STATION WAGON, marca NISSAN, modelo QASHQAI III 2.0, año 2020, INSCRIPCIÓN PFXH.37-4, color PLATEADO PLATA SATIN, en su estado funcionando.

Pago contado, transferencia bancaria, entrega inmediata, comisión más impuestos legales GARANTÍA PARA PARTICIPAR \$300.000.

VICTOR HUGO GUÍÑEZ SEPÚLVEDA
MARTILLERO PÚBLICO Y JUDICIAL.
REG. 1076. INFORMACIÓN CEL. 992253941.



AVISO AUDIENCIA PÚBLICA MODIFICACIÓN PLANO REGULADOR COMUNAL CHILLÁN ENMIENDA N°01-2024 ANTEJARDINES

La Municipalidad de Chillán informa que se encuentra desarrollando la modificación al Plan Regulador Comunal denominada “Enmienda N°01 Antejardines”, en sectores Santa Elvira, Mardones, Wicker, Av. Huamabali y Av. Diagonal las Termas.

PRIMERA AUDIENCIA PÚBLICA

LUGAR	DIRECCIÓN	FECHA Y HORARIO
Sede JJVV Mardones	Calle Lincoyán N° 153	Martes 10 de septiembre del 2024 18:30 horas
Sede JJVV Santa Elvira	Calle República N° 365	Jueves 12 de septiembre del 2024 18:30 horas

LUGAR Y PLAZO DE EXPOSICIÓN:

Los antecedentes de la Enmienda N°1 antejardines se encontrarán en exposición desde el día 13 de septiembre de 2024, hasta el día 14 de octubre del 2024, en el hall del edificio consistorial, ubicado en calle 18 de septiembre N°510, Chillán, primer piso.

ANTECEDENTES:

Los antecedentes de la Enmienda N°01 antejardines del Plan Regulador Comunal de Chillán estarán disponible en el sitios web <https://www.municipalidadchillan.cl>

VI Aniversario Región de Ñuble.

GOBERNADOR REGIONAL, ÓSCAR CRISÓSTOMO

“Dentro de 10 años la región debería ser muy distinta a la que estamos viendo actualmente”

La máxima autoridad regional realizó un balance de lo que han sido los seis años de Ñuble como región. Sostiene que queda mucho por hacer y la ayuda del nivel central debe ser clave.

DIEGO CHACANA
diario@ladiscusion.cl
FOTOS: LA DISCUSIÓN

La figura del Gobernador surgió casi a la par con el desarrollo de Ñuble como región. Quizá no temporalmente hablando, pero coincidió con una serie de nuevos estamentos que tuvieron que adecuarse, junto con el proceso de desarrollo de la nueva institucionalidad regional que se estaba ejecutando. Una de ellas fue la del actual gobernador, cargo que actualmente ocupa Óscar Crisóstomo Llanos. Desde que asumió el Gobierno Regional en 2021, se han logrado grandes e importantes avances, pero queda mucho aún, según lo que él mismo explica. El objetivo ahora es impulsar nuevos polos de desarrollo, sobre todo en el ámbito económico. Crisóstomo indica que el primer hito se marcará a los 10 años, cuando Ñuble cumpla una década de constituida como región.

- En general, ¿Cómo evaluaría los primeros seis años de la región de Ñuble?

- Lo primero que diría es que ya no existe la discusión de que no era necesario convertir a Ñuble en una región. Recordemos que había escépticos en esto. Hay una gran diferencia entre ser provincia y ser región, por lo tanto, es algo que ya está resuelto y está cerrada esa discusión. Hoy, el debate se centra en cómo fortalecemos la región y cómo se sigue avanzando en distintas líneas que nos encamine a un mayor crecimiento y mayor seguridad. Creo que en estos seis años uno ya puede hacer una primera evaluación, considerando el contexto en el que hemos estado. La instalación de la región fue una instalación difícil. Tuvimos la pandemia, el estallido social y una inflación. Por lo tanto, no hemos navegado en un período común. Eso implica que cuando uno quiere hacer análisis de tiempos pasados se torna muy difícil, porque no hemos tenido una línea. Y además no tenemos mucho dato antes de la creación de la región. Eso dificulta algún análisis un poco más duro que uno puede hacer. Pero hay datos que ya son objetivos, o sea, tenemos más de un 200% de inversión pública en nuestra región, comparativamente a lo que teníamos antes. Tenemos un crecimiento evidente en el área turística, también de un fortalecimiento del área de salud. Hay datos duros donde uno dice que efectivamente esto ha ido avanzando y que poco a poco tenemos que ir fortaleciendo. Yo creo que dentro de 10 años la región debería ser muy distinta a la que estamos viendo actualmente.

- El desempleo en la región no ha



VI Aniversario **Región de Ñuble.**

¿Cree, como han planteado algunos parlamentarios locales, que es hora que el gobierno impulse un Plan Ñuble?

- Yo creo que hay cosas que ya van quedando más encaminadas. Por ejemplo, cuando llegamos, nuestra principal preocupación fue generar un clima en la región para poder avanzar unitariamente en base a nuestra diversidad, algo que no es fácil de hacer, pero yo creo que medianamente se ha podido lograr en nuestra región. Generamos algunos hitos en algunas áreas prioritarias. Para nosotros la salud fue prioritario, pero ya hay un camino trazado que se está cumpliendo. Creo es el minuto de colocar más acento en el desarrollo económico en la región. Creo que tiene que haber un punto de inflexión, en términos de qué es lo que queremos hacer y hacia dónde nos vamos a dirigir. Dicho lo anterior, puede haber un plan Ñuble, un plan de inversión o el nombre que sea pertinente, pero

creemos que la estrategia tiene que estar centrada en polos de desarrollo. Más que estar disgregando esfuerzos, tiene que haber polos de desarrollo que nos permitan dinamizar economías ya existentes o visualizar algunas que han ido emergiendo poco a poco. Y esos polos de desarrollo pueden ser uno industrial-tecnológico Chillán y Chillán Viejo; el polo de desarrollo cordillerano turístico de San Fabián - Valle de las Trancas; o el costero. O sea, debe haber una dinámica de acción desde la institucionalidad económica en potenciar las vocaciones y las características que tiene alguna área de desarrollo de nuestra región de Ñuble.

- ¿Convertirnos en región ha permitido descentralizar desde Chillán hacia las comunas? ¿De qué manera?

- Yo creo que ahí hemos llegado a un sano acuerdo con los alcaldes de los municipios, en términos de que estamos financiando proyectos que eran prioritarios para ellos. Y sobre eso hemos construido una carta de navegación que se ha ido cumpliendo hasta ahora. Cada comuna tiene asegurado cerca de \$1.000 millones para proyectos del fondo regional de inversión local, que permite recuperar espacios públicos, hacer pozos profundos, mejorar escuelas y muchas otras cosas más. Eso es como la base, es lo mínimo que tienen todas las comunas de nuestra región, y eso fue parejo, seis proyectos para cada una de ellas. Y sobre eso, vienen proyectos que son más estratégicos para nuestras comunidades o el municipio. Hay algunos que han priorizado APR, hay otros que han priorizado áreas de gimnasio, otros la salud, también el restablecimiento de su sistema escolar. Cada uno ha apuntado a qué quiere hacer en su comuna y cuáles son las vocaciones que tiene. Ninhue, por ejemplo, que es la comuna más pequeña, es la comuna que ha recibido, probablemente, mayor inversión por el rezago que tenía. Ahora hay estadios, estamos mejorando escuelas, aprobamos este miércoles un APR, de los seis que vamos a hacer, ya eran los que tenían menos agua potable rural. Pero Ninhue tuvo una estrategia, la hemos seguido y la hemos ido compartiendo y en eso hay buen avance.

- ¿Qué efectos concretos ha comenzado a notar la comunidad ñublesina luego de la concreción de la región?

- Veamos primero los efectos en el transporte público. Ya no tenemos esos buses que se goteaban o andaban apenas. Yo diría que se ha renovado casi todo el parque vehicular de las micros y gran parte de los colectivos y de los taxis. Se incorporó un mecanismo de pago electrónico al transporte público, que hoy nos permite tener datos y la seguridad para los pasajeros y el conductor, porque no han existido robos en esta materia. Por lo tanto, el transporte público en Chillán



Lo primero que diría es que ya no existe la discusión de que no era necesario convertir a Ñuble en una región. Recordemos que había escépticos en esto. Hay una gran diferencia entre ser provincia y ser región"



Es el minuto de colocar más acento en el desarrollo económico en la región. Creo que tiene que haber un punto de inflexión, en términos de qué es lo que queremos hacer y hacia dónde nos vamos a dirigir"



El transporte público en Chillán y Chillán Viejo es muy diferente a lo que teníamos cuando éramos provincia. Es una alianza público-privada que ha funcionado muy bien. Además, el 65% de los recursos fueron para el transporte rural"

y Chillán Viejo es muy diferente a lo que teníamos cuando éramos provincia. Esta es la alianza público-privada que ha funcionado muy bien. El 65% de los buses que entregamos este año, en el marco del programa renueva tu micro colectivo, eran para el transporte rural. Y el próximo año nos vamos con toda la electromovilidad. Ahora, en materia de salud. Está primero el Hospital Regional que se entrega a fines del próximo año y operativo durante el 2026. Tenemos la construcción de diversos Cesfam. Entre lo que estamos entregando y diseñando, son 11 Cesfam. Esto le está cambiando la vida a la gente de Ultraestación, Federico Puga, en Portezuelo, en el Durán Trujillo, en la comuna de San Carlos, en Pinto, San Fabián, Ñiquén, Ninhue, Ránquil. En el mundo de la salud hay una gran distinción, sumándose a la reposición de los cinco hospitales comunitarios. En obras públicas, se ha aumentado la cantidad de pavimentos. Se aumentó

en un 11% desde el 2018 al 2024 en los caminos pavimentados de Ñuble. Si bien, no es lo que esperábamos, es superior a lo que teníamos o al ritmo que estamos teniendo. En materia de APR, se construía uno cada tres años en nuestra región de Ñuble. Hoy estamos construyendo cerca de cinco al año. Y tenemos hoy en pleno diseño 51, ya sea para nuevos APR o también para la ampliación de los APR existentes. Se viene en los próximos meses la construcción del centro Teletón. Esta semana aprobamos los recursos adicionales, se adjudica este mes y se empieza a construir de aquí a final de año. Algo que era impensado. En salud y educación seguimos con las carreras de Medicina y Química y Farmacia. Se está licitando el centro de simulación y junto con eso el centro de investigación de la Universidad del Bio-Bío en el polo de salud, donde vamos a empezar poco a poco incorporar otras universidades que también queremos hacer un aporte. La Universidad de Concepción quiere hacer un aporte, la Universidad Adventista, o la Universidad Católica de la Santísima Concepción. En cada una de sus áreas y especialidades y vamos a fortalecer nuestra región de Ñuble en ese ámbito.

- En la ley de Presupuesto 2024 se pusieron más condiciones para aprobar proyectos, entre ellas, que los consejeros cumplieran con un rol más activo. En la práctica ¿Eso ha dificultado la rapidez con que se entregan soluciones? ¿O era una medida necesaria?

- Ha enlentecido todo el proceso, porque no tiene que ver con mayores niveles de control y de transparencia, creo que finalmente se ha transformado en un nivel de burocracia. Hay algunos elementos que nosotros estábamos de acuerdo, de hecho, queríamos pasar todos los proyectos por el consejo regional, sin embargo, Contraloría nos dijo que no todos los proyectos pasan. Bueno, nosotros lo pasamos igual para conocimiento. Y en eso llegamos a un acuerdo con el consejo, ellos no votan la aprobación, pero sí conocen las materias, que son aquellos de menos de 7.000 UTM. Pero han sido tantas las trabas que han colocado, que ha repercutido en que tengamos dificultad para la ejecución de un presupuesto y para poder llegar oportunamente a dar solución a nuestra a nuestras comunidades. Si el año pasado ya nos demorábamos tres o cuatro meses, hoy nos estamos demorando entre ocho y 12 en que aprobamos un programa o un proyecto, y echarlo a andar. Eso la verdad que impacta en los desarrollos de cualquier región. Por lo tanto, yo creo que fue una exageración y lo dijimos el año pasado.

Oscar Crisóstomo habló de los proyectos y efectos concretos de la inversión regional.

BUSCAMOS A LAS Y LOS MEJORES PARA SERVIR A CHILE

Amplía plazo de postulación de concurso ya iniciado:

◆ **Subdirector/a Médico/a**
Servicio de Salud Ñuble

Postulación hasta el 16 de septiembre de 2024

Postula en adp.serviciocivil.cl

Alta Dirección Pública

SERVICIO CIVIL

CITS
CÁMARA DE COMERCIO
INDUSTRIAS, TURISMO Y
SERVICIOS CHILLÁN-ÑUBLE A.G. **4 años**

Identidad Regional:

- Historia.
- Tradición.
- Cultura.

Un gran saludo en este Sexto Aniversario



VI Aniversario **Región de Ñuble.**

FELIPE AHUMADA JEGÓ

fahumada@ladiscusion.cl

FOTOS:

CRISTIAN CACERES HERMOSILLA

PESE A LA ALTA PERCEPCION DE INSEGURIDAD, LA DELINCUENCIA HA BAJADO EN ÑUBLE

Televigilancia y nuevas unidades policiales marcan la estrategia para combatir la delincuencia

Una multimillonaria entrega de recursos se ha conseguido para las 21 comunas desde la creación de la Región, sin embargo la delincuencia sigue al alza. A los nuevos edificios de Justicia, de la Fiscalía Regional se anunció una nueva Escuela de Formación de Carabineros.

En el país existe una suerte de “nerviosa expectación” por ver a las autoridades encontrar alguna fórmula que permita, si bien no erradicar, frenar la evolución de la delincuencia.

El fenómeno que hoy se ha visto agigantado por la llegada de delincuentes extranjeros, miembros de asociaciones criminales internacionales, el aumento del poder de fuego de bandas delictuales y una violencia cada vez más insurrecta por parte de adolescentes, tampoco da tregua en las instituciones llamadas a cautelar la seguridad o la transparencia de nuestro Estado.

Prueba de ello, son los casos Cuentas Corrientes, Led, Convenios, todos ellos con aristas en Ñuble, cometidos por funcionarios públicos. Alcaldes, jueces, empresarios, concejales y directores municipales han pasado por las cárceles de Ñuble en estos últimos seis años.

La última encuesta Enusc, mostró que Ñuble, con un 91,6%, es la Región que tiene la mayor percepción de inseguridad en el país, las autoridades locales han intentado diversas estrategias para, al menos, frenar la escalada delictual, logrando que este 2024, las denuncias por delitos violentos bajaran por primera vez en esta década.

Las apuestas se han centrado en la

televigilancia; las mesas de trabajo con entidades policiales, fiscales, de Gobierno y municipales y la creación de patrullas municipales en casi las 21 comunas de Ñuble.

Se ha inyectado miles de millones de pesos para remodelar cuarteles, comisarías, tenencias y retenes.

Mientras que para poder responder a la demanda civil por mayor dotación, Carabineros ha conseguido crear unidades especializadas de cobertura regional, como el OS9, el Gope, el COP, la Sevb y el Labocar.

Hoy, el Ministerio Público está totalmente sobrecargado, con fiscales

que manejan en promedio 2.700 carpetas de investigación al año.

Aun así, a Fiscalía Regional ha creado unidades especializadas, como el Grupo Foco, que se ha centrado en casos de alta complejidad, incluyendo casos de corrupción y crimen organizado.

Tras varios años de espera se inauguró el nuevo Centro de Justicia



En noviembre de 2023, el presidente de la Corte Suprema llegó hasta Chillán para, tras años de espera, inaugurar el nuevo Centro de Justicia de Ñuble, la mayor obra de infraestructura en la Región de Ñuble de los últimos años y alberga a la Corte de Apelaciones, el Primer y Segundo Juzgado Civil y el Juzgado de Familia de la capital regional.

Pese que ya para 2019 se contaba con el diseño y los recursos aprobados, e incluso se había dado inicio a parte de las obras, el golpe que significó la crisis sanitaria del coronavirus en el país, obligó al Gobierno a congelar el traspaso de los recursos asignados al proyecto, en favor de las demandas de las unidades de salud para controlar la pandemia. Finalmente, se le volvió a dar luz verde a las faenas y en 2021, se retomaron de manera definitiva.

Así, con una inversión aproximada de \$20.000 millones, financiada íntegramente con recursos del Poder Judicial, este nuevo edificio de 10.310 m², está compuesto por dos modernas torres, que incluyen nuevos jardines interiores, espacios comunes y piletas exteriores, mientras que es en la planta donde se concentran las oficinas, salas de audiencias y sectores de atención de público.

Este nuevo centro judicial cuenta con una certificación internacional de diseño y construcción sustentable en la categoría oro del sistema LEED (Leadership in Energy & Environmental Design), que es un sistema de acreditación internacional de edificios sostenibles de todo el mundo, desarrollado por el Consejo de la Construcción Verde de Estados Unidos (Green Building Council), que acredita el compromiso de las instituciones públicas y privadas con el cuidado del medio ambiente, la comunidad y las personas en todo su proceso de diseño y construcción.

La infraestructura recibe una dotación total de 98 personas, entre ministros, jueces, fiscales y funcionarios, entregando servicios judiciales a una población cercana a los 260 mil habitantes.

En cuanto a las políticas de “puertas abiertas” que ha tenido la Corte de Apelaciones de Chillán, estas han permitido constantes visitas de estudiantes de todas las escuelas y colegios de la zona, mientras que se ha aprovechado sus salones para realizar capacitaciones, seminarios y charlas destinados a abogados de la plaza, convirtiéndola en un nuevo espacio de debate judiciales y jurídicos para la región.

Considerando que Ñuble ha sido una de las regiones que históricamente ha entregado más jóvenes para formarse como carabineros, costaba entender por qué la zona no contaba con su propia Escuela de Formación de Suboficiales.

La idea se había plantado por años, pero sólo cuando Ñuble se convirtió en Región se empezaron a trazar las primeras propuestas con real seriedad.

Entre 2022 y 2023, ya se tenían las ideas más claras y un terreno a la vista. Para el pasado 20 de agosto, en plena conmemoración del natalicio de Bernardo O’Higgins, el Director General, Ricardo Yáñez y el gobernador de Ñuble, Óscar Crisóstomo confirmaron que ya estaba el tema en tabla dentro del Consejo Regional, entidad que lo dio el visto bueno el 21 de ese mes.

La nueva escuela, se construirá en el sector de Capilla Cox, camino a Cato, donde actualmente, opera el Centro de Capacitación y Reentrenamiento de Carabineros de Ñuble y contará con cupos para 240 aspirantes, quienes podrán realizar sus prácticas profesionales en los destacamentos de las 21 comunas de nuestra región, colaborando con generar mayor dotación en actividades preventivas.

“La Escuela de Formación tendrá sus puertas abiertas

hacia la comunidad para utilizar sus instalaciones, como las canchas, teatro o sala de conferencias”, comentó la general María Teresa Araya, jefe de la Zona Ñuble.

La autoridad policial, quien dejaría el cargo en octubre de este año, anticipó que “la creación de esta infraestructura representa un paso significativo en nuestra misión de fortalecer la capacidad de formación y entrenamiento de nuestros efectivos, la que no solo permitirá formar a nuevos Carabineros con los más altos estándares de excelencia profesional, sino que también contribuirá al desarrollo socioeconómico de Ñuble al generar empleo y oportunidades en la región”.

Finalmente, el gobernador sostuvo que “enemos un gran número de postulantes a la institución, y qué mejor que poder darles a los jóvenes la oportunidad de desarrollarse en su tierra”.

Según un estudio y análisis hecho por los profesionales del Departamento de Cuarteles de Carabineros de Chile, se estableció que se debe demoler la antigua casona, ya que sus dependencias son inutilizables dada la peligrosidad que expone su deterioro. Si bien la estructura forma parte del paisaje del sector, no es considerada un monumento nacional, ni patrimonio protegido dentro de Ñuble.

Ñuble tendrá primera escuela de Formación de Suboficiales



VI Aniversario **Región de Ñuble.**



Gore anuncia sobre \$38 mil millones para proyectos de la PDI

Un total de 10.000 metros cuadrados y seis pisos de altura, tendrá la estructura llamada a ser el principal complejo policial de la Policía de Investigaciones de Ñuble, que se construirá en el sitio donde actualmente se emplaza el Cuartel O'Higgins, en la avenida O'Higgins de Chillán.

El anuncio final se realizó el pasado 23 de agosto por parte del gobernador regional, Óscar Crisóstomo, junto al Jefe de la Región Policial, Prefecto Inspector, Cristián Parraguez, quienes en esa misma fecha dieron a conocer el diseño final del proyecto que permitirá albergar a 300 funcionarios, para lo que se dispone de recursos por \$294.200.000.

Según lo anticipado por la policía civil, el edificio considerará los últimos estándares de eficiencia energética, seguridad funcionaria, resguardo de víctimas e imputados y funcionalidad operativa. Este hito se suma a la reciente aprobación del convenio de programación entre el Gobierno Regional y la PDI por más de \$38.000 millones para el fortalecimiento de la infraestructura, equipamiento y tecnología de la Policía en Ñuble.

Anteriormente, en el mes de julio, el Gore y la PDI sellaron un acuerdo y un convenio de colaboración y de programación entre la Policía de investigaciones y el Gobierno Regional de \$38 mil millones, que incorpora la construcción de este centro, tecnología, equipamiento de última generación.

Nuevas unidades investigativas en la Fiscalía, PDI y Carabineros



La irrupción de nuevos delitos, tanto los que cometen los delincuentes "de la calle", como los de "oficina" han generado un nuevo paradigma de investigación y que ha derivado en la creación de nuevas unidades y coordinaciones con fuerzas civiles como las municipalidades y las uniones comunales de Juntas de Vecinos para compartir información con los entes persecutores.

Portonazos, secuestros express, lavado de activos y crimen organizado no eran parte del panorama habitual de Ñuble hasta los años posteriores a la pandemia y a la diáspora centroamericana a nuestro país.

Esto motivó que la nueva Fiscalía Regional incorporara unidades especiales para la investigación de causas complejas, como el Sistema de Análisis Criminal y Focos Investigativos, que lidera el fiscal Álvaro Hermosilla.

Esta unidad se ha potenciado con la creación de equipos especializados en Carabineros y la PDI de Ñuble, como el Grupo de Operaciones Especiales (Gope), el OS9 (investiga asociaciones criminales, comercio ambulante y contrabando), el Servicio de Encargo y Búsqueda de Personas y Vehículos (Sebv) y el COP, en Carabineros.

Mientras que la PDI, incorporó recientemente su nueva Brigada de Lavado de Activos (Brilac), cuya presencia se fundamenta en la necesidad de atacar el narcotráfico y su creciente presencia en el país, desde el patrimonio mismo desde quienes están detrás, lo que apunta a las indagaciones del Ministerio Público en una serie de giros comerciales que han sido sistemáticamente utilizados por las asociaciones criminales, como es el caso de algunas barberías atendidas por extranjeros y los llamados "casinos populares".

Por lo demás, en lo que a Carabineros respecta, ha sido relevante la incorporación del Laboratorio de Carabineros (Labocar), lo que permite reducir de manera significativa los tiempos de respuesta en materia de peritajes, levantamiento de evidencia biológica y otras actividades de corte científico, reduciendo en una mayor eficiencia en las investigaciones de la Fiscalía.

Por lo demás, muchas de estas unidades se han armado con personal que llegó de otras regiones de país, lo que significa aumentar la dotación de Carabineros para todo Ñuble, ya que estas unidades operan en toda la región.

La Región trajo la construcción de nuevos destacamentos de Carabineros

Fue en septiembre de 2019, con la presencia del ex Presidente Sebastián Piñera, que se inauguró la primera unidad de Carabineros, desde que se creó la Región de Ñuble: la Tenencia Pinto, que contó con recursos por \$674 millones de pesos para una unidad de 473 metros cuadrados.

Fue en esa ocasión que se anunciaron remodelaciones y construcciones para otras nueve unidades de la policía uniformada de la zona.

Las novedades siguieron en Quirihue (2023), Coihueco y Chillán y que en su mayoría se fueron inaugurando este 2024, lo que ha permitido la modernización de la totalidad de las seis comisarías de Ñuble, la creación de una séptima (de Control de Orden Público) y aún se espera la instalación de una nueva prefectura para la región del Itata, en el segundo nivel de la nueva Quinta Comisaría de Quirihue.

Actualmente, la dotación de Carabineros es cercana a los 1.200 funcionarios en toda la región. Y si bien la cifra no ha mostrado cambios significativos, la adquisición de motos, la renovación de vehículos y la entrega de estas nuevas unidades, permite espacio para a lo menos 300 funcionarios más en Ñuble, con lo que la tasa esperable de funcionarios por habitantes, se podría cumplir en Ñuble.

Las últimas inauguraciones en la región se realizaron el pasado 20 de agosto, en las que participaron el Presidente de la República, Gabriel Boric; la ministra del Interior, Carolina Tohá y el general Ricardo Yáñez, Director de Carabineros.

Entre ellas, la inauguración de la Quinta Comisaría de Carabineros, que involucró más de \$3 mil 400 millones y alberga a 44 funcionarios policiales.

Le siguieron la subcomisaría de Carabineros "Huambalí", que acoge a 67 funcionarios policiales (\$2 mil 900 millones) y el cuartel del OS9 regional, en Chillán Viejo.

En este contexto, la ministra Tohá dijo que "esto muy simbólico, porque nos está diciendo que aquí hay instituciones de distinto tipo, sacando adelante



tareas, proyectos, iniciativas que tienen que ver con la seguridad. Si uno quiere ser un país seguro, eso tiene que ser parte de la definición del proyecto que somos. Y meter esa mirada en todos lados, lo que significa también trabajar con espíritu de propósito común".



Solo falta concretar algunos detalles para inaugurar el nuevo SML

Sólo detalles separan al personal del Servicio Médico Legal de Chillán de ver inauguradas las nuevas dependencias que se emplazarán en el interior del predio del actual hospital Herminda Martín, por calle Francisco Ramírez.

Los trabajos que lleva a cabo la empresa Alma Polis bajo la supervisión técnica de la Dirección de Arquitectura del Ministerio de Obras Públicas contemplan un edificio de 943 metros cuadrados de hormigón armado y presenta estándar de eficiencia energética en los que se emplazan el Bloque 1 con el área clínica que incluye con box de lesiones, sexología y toma de muestras; Salud Mental con box de psicología; el bloque 2 para administrativos y el bloque 3 de tanatología, que cuenta con sala de espera, sala de reconocimiento, sala de cámaras y sala de autopsias.

Este edificio fue mandado para su construcción por el Gobierno Regional del Biobío, mientras Ñuble aún era provincia, a solicitud del Ministerio de Justicia, iniciando su ejecución 5 de enero del 2021, hoy el costo total de los trabajos que asciende a \$2.946 millones.

El proyecto, además de involucrar la construcción de este moderno edificio propiamente tal, incluye la adquisición de equipamiento y equipos para el nuevo SML de Ñuble, que permitirá contar con pericias psiquiátricas, una sala de espera más amplia, área clínica, de salud mental, laboratorios (solo toma y custodia de muestras), tanatología y área administrativa.

VI Aniversario **Región de Ñuble.**

ISABEL CHARLÍN REYES
icharlin@ladiscusion.cl
FOTO: MAURICIO ULLOA

Desde la creación de la Región de Ñuble, hace seis años, sin duda ha habido avances concretos en el ámbito de la inversión pública.

De los \$24 mil millones que recibía de Biobío cuando era provincia, en 2017; pasó a anotar \$77.141 millones de presupuesto para el Fondo Nacional de Desarrollo Regional 2024, cifra que espera incrementar aún más para 2025.

Juan Parada, jefe de Presupuesto e Inversión Regional del Gobierno Regional de Ñuble, recalcó que “los beneficios que ha tenido la Región de Ñuble, en términos presupuestarios, se pueden resumir en dos grandes aspectos; siendo el primero y más importante, el poder contar con un presupuesto de inversión propio para el territorio, lo que permite focalizar los recursos de manera sustantiva, es decir, trabajar en una distribución con un criterio local y participativo para resolver las necesidades de las 21 comunas, lo que antes, como provincia dependiente del Biobío, era mucho más complejo, burocrático y lento”, mencionó.

Por otra parte, sostuvo, “al transformarnos en región, sumamos un importante criterio de participación de las provincias y comunas a través del Consejo Regional para aprobar las iniciativas, planes y programas que se pueden financiar desde el Gobierno Regional, sumando una mayor representatividad ciudadana en la ejecución de estos recursos”, afirmó.

Ahora, dijo, “respecto de los desafíos para mejorar la ejecución del gasto, existen varios, entre ellos el más importante, orientado a fortalecer la cantidad y calidad de la cartera de iniciativas de inversión que ingresan al Gobierno Regional a través de un programa de asistencia técnica a los municipios; y por otro lado, ajustar los procesos administrativos internos, que permitan reducir los tiempos de acción en todo lo que implica el proceso de ejecución presupuestaria, para lo cual ya se estamos trabajando”, manifestó.

Indudablemente, mencionó, “también existe una deuda pendiente por parte del Gobierno Central, que debe acelerar los procesos de revisión y control, que en las regiones estamos de acuerdo con que existan, pero con tiempos de respuesta definidos para responder oportunamente a las necesidades de la comunidad y hacerlo de manera eficiente”, aseveró.

“Recibíamos un tercio de lo actual”

Entre los consejeros regionales, quien vivió en primera persona el cambio desde provincia a región fue el actual representante de Punilla, Javier Ávila.

“Por cierto, recibir mayores recursos ha sido uno de los aspectos más relevantes y favorables de la condición de ser región, ello acompañado de la facultad de poder decidir la destinación de dichos recursos, según las necesidades y prioridades que acá en Ñuble fijamos. Siendo provincia de Biobío, por lo general, lográbamos alrededor de un 20 a 25% del presupuesto de la entonces Octava Región, lo que más o menos equivale hoy a un poco más de un tercio de lo que es el presupuesto

DE \$24 MIL MILLONES QUE RECIBÍA EN 2017 COMO PROVINCIA, PASÓ EN 2024 A \$77 MIL MILLONES

Inversión regional se ha triplicado desde que Ñuble es región

Desde el Gobierno y el Consejo Regional destacaron el importante incremento de recursos que ha recibido el territorio desde que se separó de Biobío. Entre los desafíos pendientes, destacan mejorar la ejecución presupuestaria y dotar a los servicios del recurso humano que requiere.

que tenemos como región de Ñuble, por lo tanto, sin duda que ha sido positivo para abordar las brechas que presentaba”, manifestó.

Respecto de las dificultades con las que se han encontrado, Ávila mencionó que lo más difícil se vivió los primeros años, “ya que como región no contábamos con una cartera de proyectos lista para recibir financiamiento. Paulatinamente, esa situación ha ido mejorando, entendiendo que son pocos los municipios de Ñuble que cuentan con las dotación de profesionales necesaria para lograr prontamente el diseño de un proyecto importante, y lograr el RS o la condición que lo habilite para postular al financiamiento”, expresó.

Por ello, dijo, “nos vimos obligados en los primeros años a optar por transferir recursos a otros servicios públicos, como Vialidad, DOH, entre otros, que contaban con proyectos más avanzados y en condiciones de ser ejecutados. Claro está que de esta manera también avanzamos en mejorar las condiciones que presentaban nuestras comunas. Actualmente la situación está más normalizada, aunque aún hay mucho espacio para que los municipios puedan acceder a mayores recursos regionales para el financiamiento de sus proyectos”, sostuvo.

Javier Ávila recordó eso sí que “hay que tener claro que la inversión pública no solo baja a través de los recursos del Gobierno Regional. Es más, el presupuesto que maneja anualmente el GORE alcanza alrededor del 10% del total de los recursos públicos que llegan a Ñuble, por tanto, siempre serán gravitantes los presupuestos que los distintos servicios públicos o que los ministerios destinen a ir cerrando las notables brechas que en diferentes ámbitos presentamos como región. Ahora,

si nos preguntamos si los recursos y obras destinadas a Ñuble por el nivel central han sido suficientes, claramente no. Tema aparte es el cómo los servicios pueden enfrentar sus responsabilidades en nuestra región, y a todas luces, la mayoría de los servicios públicos, incluido el Gobierno Regional, en dotación y recursos físicos, están sufriendo, a mi entender por el mal diagnóstico realizado en su momento y que fue insumo de la ley que creó la región”, planteó.

Trato distinto desde el nivel central

Para quien fuera delegada Presidencial para la instalación y hoy consejera regional por Diguillín, Lorena Vera (PPD), “sin duda hay un cambio gigantesco respecto de lo que fuimos como provincia de Ñuble, en materia presupuestaria, en ejecución y en posibilidades de desarrollo de proyectos. Hoy día lo estamos viendo con la carrera de Medicina y el convenio de programación que tenemos con la Universidad del Biobío, con las carreras de la salud, o con el polo de la salud; también con la diferencia que se ha generado con la construcción de Cesfam, de edificios consistoriales, lo que viene con el proyecto de la Teletón que está pronto ya a iniciar su construcción, lo que viene con el centro oncológico, con proyectos tan importantes, como el de la PDI, con su infraestructura que va a cambiar notoriamente, con el proyecto que se está revisando de la Escuela de Formación de Carabineros”, mencionó.

Según Lorena Vera, “la verdad es que no solamente se ha avanzado en términos de infraestructura, sino que en las posibilidades de lo que significa para la gente de Ñuble hoy día poder acceder a distintos recursos a través de los FRIL que

presentan los municipios, a través de los proyectos más grandes también que han presentado y que han podido mejorar en términos de acceso al agua potable, de acceso a la salud, de acceso a tener mejores condiciones viales, también para la conectividad vial y otros. La visión que tenemos es que hoy día se ha podido abordar la emergencia, se ha podido abordar con implementación tanto para carabineros, como para la Policía de Investigaciones, como para bomberos, como para CONAF, para poder enfrentar tanto las inundaciones como los incendios forestales, y eso también repercute en la vida de las personas”, expresó.

Sobre los puntos en que hay que avanzar, sostuvo que se debe mejorar el trabajo conjunto con los municipios, fortaleciendo el área profesional y técnica de la Secplan, para que puedan presentar sus proyectos, para que puedan sacarle las observaciones, para que puedan obtener el RS, y así poder ejecutarlos. Eso se vincula principalmente con la posibilidad de tener un trato distinto desde el nivel central hacia las comunas de la región, porque no es lo mismo trabajar con el resto de las regiones que con una región que está en considerable nivel de rezago, tanto en cuanto a pobreza, desarrollo, ruralidad, etc.”, manifestó, mencionando también que la dotación en algunas reparticiones públicas está al debe.

Descentralización regional

Lorena Jarduá (UDI) es actualmente consejera regional por Punilla, pero también fue alcaldesa de San Fabián.

“Yo he estado trabajando en la Delegación Presidencial de la provincia de Punilla desde que se creó la región de Ñuble, y la verdad es que también viví el proceso de lucha

Presupuesto Fondo Nacional de Desarrollo Regional Regiones de Ñuble y Biobío (M\$)

Región	2017	2018	2019	2020	2021	2022	2023	2024
Biobío	117.504.150	113.160.159						
*Provincia de Ñuble	24.000.000	21.000.000						
Ñuble	-	-	48.876.000	52.009.247	52.655.000	57.789.890	64.659.387	77.141.000

Fuente: Dipres

VI Aniversario **Región de Ñuble.**



porque fuéramos región. Claro que se han beneficiado las 21 comunas de Ñuble, especialmente en la obtención de recursos y también con la instalación de todas la seremías y direcciones regionales en Chillán. Quisiéramos que esas direcciones también fueran provinciales y que se pudieran instalar en cada una de las provincias también, para descentralizar la región. Siempre hablamos de que las regiones tienen que descentralizarse de Santiago, y eso tampoco se ha podido lograr, pero tampoco hacemos mucho por descentralizar primero localmente la región”, afirmó.

Lorena Jarduá sostuvo que junto con incrementarse los recursos del FNDR, “podemos también decir que ahora se llega cada vez más a

comunas que estaban, digamos, muy lejos de poder obtener recursos. Hace pocos días se aprobó un incremento para construir el Instituto de Rehabilitación Teletón, un incremento bastante significativo, y también nos tocó estar en la inauguración del Edificio Consistorial de San Nicolás. También al recorrer la región, especialmente mi provincia, nos hemos dado cuenta de la gran cantidad de kilómetros asfaltados que tuvimos, sobre todo, en el gobierno de Sebastián Piñera, en donde teníamos que cumplir con el asfalto de 100 kilómetros cada año. Eso también ha beneficiado mucho a las comunas de la región, principalmente cuando se les da un enfoque de desarrollo productivo territorial”, aseveró, lamentando eso sí que la ejecución presupuestaria, a julio de este año, sea tan baja (29,8%).

“Ejecución debiera ser lineal y constante”

Cristian Quilodrán es consejero regional independiente por Diguillín, y cree que el hecho de habernos convertido en región, “nos ha otorgado autonomía para tomar decisiones y ejecutar nuestro presupuesto, permitiendo focalizarnos en problemas que como provincia nunca habríamos podido resolver, como la mejora en colegios y alcantarillados”, mencionó.

Si bien el incremento ha sido importante, el ritmo, a su juicio, es lento comparado con otras regiones del país.

“La burocracia estatal sigue siendo un obstáculo pesado que ralentiza los cambios, y esto también afecta a Ñuble. Ejecutar el presupuesto de manera ágil y estratégica sigue siendo complejo. Lo vemos reflejado en las curvas de ejecución, que tienden a ser exponenciales, concentrándose hacia el final del año, cuando lo ideal sería una ejecución lineal y constante.

Seis años de profundos cambios ha experimentado Ñuble, que de provincia de Biobío, pasó a ser región.

Esto es especialmente crítico cuando hablamos de proyectos bajo el subtítulo 31, que abarca grandes obras que mejoran la calidad de vida, y que siempre queda relegado en términos de inversión”, mencionó.

Respecto de los municipios, dijo, “hemos avanzado considerablemente. Los alcaldes recurren a los fondos con diversos proyectos que han sido bien recibidos. Ahora, el desafío es alinear esos proyectos bajo una visión estratégica, que apunte, por ejemplo, a convertir a Ñuble en el centro logístico del país”.

Según Quilodrán, definitivamente convertirnos en región ha sido positivo.

“La autonomía que nos ha dado la capacidad de orientar y ejecutar nuestro propio presupuesto ha sido un beneficio importante. Hemos podido mantener y potenciar nuestra identidad. Sin embargo, ahora es el momento de dar el siguiente paso. Ñuble ha crecido, pero necesita infraestructura, tecnología y servicios para consolidar ese crecimiento. Es momento de aprovechar nuestra segunda oportunidad para transformar nuestra región”, expresó.

Mayor equidad

Carolina Gómez (ind.-Evópoli), fue una de las últimas en integrarse al Consejo Regional, en reemplazo de Eduardo Redlich, por Itata.

“Separarnos de Biobío y ser una región ha traído muchos beneficios en relación con la cantidad de recursos otorgados. Nosotros tenemos gran cantidad de comunas consideradas las más pobres del país. Al ser región, hemos podido distribuir equitativamente los recursos, considerando las necesidades de nuestras comunas”, manifestó.

Por ejemplo, afirmó, “antes de ser región difícilmente se lograba un par de proyectos que no impactaban significativamente a las comunidades.

Hoy se ha llegado a todas las comunas con equidad. A mi modo de ver, como todo cambio, hemos tenido muchas dificultades, por ejemplo, proyectos que estaban aprobados en Biobío han tenido demoras significativas que han afectado a la población; obras de reposición, conectividad entre otras. En relación a la zona costera, somos birregionales aún, lo que dificulta mayormente la toma de decisiones.

Desde mi punto de vista, la descentralización nos da la posibilidad de apuntar a los problemas reales de cada comunidad, pero algunos municipios no presentan proyectos, por desconocimiento no creo, considero que necesitan de equipos de trabajo especializados en la formulación de proyectos. El gobierno regional cuenta con un equipo pequeño de profesionales, un apoyo, pero cada municipio debe contar con un equipo idóneo para poder trabajar en paralelo al gobierno regional, y poder ejecutar obras que mejoren la calidad de vida de las personas”, expresó.

Según Carolina Gómez, “estos seis años sin duda han sido complejos, presentándose una pandemia que influyó en la tasa de cesantía que ha afectado mayormente a nuestra región con casi un 11% de cesantía, aumentando el comercio no establecido, cierre de locales por extrema violencia entre otras causas. A mi juicio nos hemos visto beneficiados al estar separados de Biobío, pues hemos focalizado mejor los recursos, de acuerdo con las necesidades de nuestras comunidades. Sin duda falta mucho por hacer, lo cual requiere de un compromiso más allá de convicciones partidistas y sesgadas que no benefician al progreso de nuestra región. Se requiere de equipos de trabajo con conexión a las necesidades reales de las comunidades”, sentenció.

Incremento del FNDR

En cuanto a incrementos, durante los tres primeros años de funcionamiento de la región (2019-2021), el presupuesto varió en un 7,73%, es decir, pasó de MM\$48.876 a MM\$52.655, aumento que en términos absolutos fue de MM\$3.779.

Los siguientes tres años (2022 al 2024), dado el aumento de inversión pública regional, el presupuesto se incrementó en un 46,5%, pasando de MM\$52.655 a MM\$77.141, aumento que en términos absolutos fue de MM\$24.486.

La experiencia de Los Ríos

En 2006, cuando era una provincia de la Región de Los Lagos, Los Ríos compartía una inversión FNDR similar con la provincia de Osorno (aproximadamente \$7 mil millones). Comparado con el año 2016, la misma exprovincia de Valdivia, hoy Región de Los Ríos, tuvo una inversión FNDR de casi \$52 mil millones, a diferencia de los \$16 mil millones que alcanzó la actual provincia de Osorno. Similar proceso ha vivido Ñuble luego de separarse de Biobío.

VI Aniversario **Región de Ñuble.**

ISABEL CHARLÍN REYES
icharlin@ladiscusion.cl
FOTO: ARCHIVO

Uno de los efectos buscados con la creación de la Región de Ñuble, hace seis años, era una mayor proximidad y cercanía de los servicios públicos con los diferentes actores que son parte del territorio.

En un principio se consideró la instalación de 90 servicios, de los cuales gran parte no tenía presencia en la región. Ello, para permitir que muchos trámites que antes se realizaban en Concepción, se hicieran no solo en Chillán, sino en las comunas cabecera de las tres provincias (Bulnes, San Carlos y Quirihue), lo que suponía también mayores posibilidades de avanzar en equidad territorial y una mayor intensidad de la relación del aparato público con las comunidades.

La completa instalación de los servicios públicos, que sin duda, ha sido uno de los temas al debe en estos seis años, es un factor clave para lograr el objetivo de una gestión más cercana a la realidad cotidiana de los ciudadanos y ciudadanas de las 21 comunas de Ñuble.

Es por ello que los funcionarios públicos, agrupados en la ANEF, han realizado distintas movilizaciones para exigir mejoras en cuanto a dotación e infraestructura, y a la vez, han sostenido conversaciones con las autoridades.

En concreto, reclaman que falta personal (hasta un 40% en algunos servicios, como el MOP), que las condiciones de infraestructura de los servicios son malas y que la presencia en las tres provincias es nula, incluso peor que antes de convertirnos en región.

Si bien la presidenta de la ANEF a nivel regional, María Elena Hellman, reconoció que algo se ha avanzado en las últimas conversaciones con el gobierno; lo cierto es que lo alcanzado dista mucho de las expectativas de los funcionarios públicos de Ñuble, quienes aún sienten que se encuentran muy por debajo de otras regiones.

“Estamos lejos de la cifra que originalmente nosotros habíamos ponderado en virtud del estudio de la Universidad de Concepción del año 2014, que hablaba de un déficit de 1.400 funcionarios. No hemos logrado que la Dipres cambie el criterio, y lamentablemente continúa con la comparación a través de una tasa de población y de una tasa de carga laboral como un promedio de carácter nacional, por supuesto descontando la Región Metropolitana. De esa manera llega a cifras que son muy inferiores a las que habíamos determinado”, expresó.

380 nuevos funcionarios al término del mandato

Lamentablemente, varios factores conspiraron para llegar a esta situación, y así lo reconoció la ministra del Interior, Carolina Tohá, en su última visita a la región.

“La verdad es que todas las regiones se han visto bastante afectadas por la forma, digamos, incompleta o insuficiente en que se han hecho cambios institucionales en el último tiempo. Uno es la creación de la región de Ñuble, pero eso se suma a la implementación, en la administración anterior, de los gobiernos regionales electos, que significó que las delegaciones -antiguas intendencias-, en el fondo, se partieran en dos. Eso tampoco se hizo de manera completa, y ha dejado déficit de personal o incongruencias en la manera en que está organizado el personal en ambos lados, en el lado de la delegación y en el ámbito del gobierno regional”, sostuvo la ministra.

La ANEF Ñuble ha realizado varias movilizaciones para exigir un aumento de la dotación.



AL TÉRMINO DEL GOBIERNO, SE ESPERA ALCANZAR UN AUMENTO DE 380 FUNCIONARIOS

Dotación e instalación de servicios: una deuda pendiente con la naciente región

Proceso se vio afectado por los cambios que hubo en los Gores. ANEF discrepa del criterio adoptado, ya que se compara al territorio a nivel nacional y no con las últimas regiones creadas.

A esto, dijo, “se suma la creación de la región. Efectivamente, no se llenaron todas las plazas previstas para los servicios públicos. Hay algunos servicios públicos que no están instalados a nivel regional, y que son esenciales, porque son la base de una cabecera regional. Entonces, en nuestra administración hemos tenido un diálogo que se ha llevado adelante con las organizaciones de los funcionarios, la ANEF regional, y hemos debatido en torno a cómo ir resolviendo esto, pero con los pies en la tierra, porque hay restricciones”, expresó.

Resaltó que se trata de personal nuevo, que antes no existía porque la región no existía.

“Es un trabajo que amerita hacer varios esfuerzos continuos en el tiempo para llegar a resolverlo”, explicó.

Tohá reconoció que en el marco del trabajo con la ANEF, se percataron que las expectativas del gremio eran demasiado altas.

“Por el lado de la Dirección de Presupuestos tenían números distintos a los de la ANEF, por lo tanto, se ha debido construir una negociación”, explicó.

Para este año, el Ejecutivo ha previsto un total aproximado de 150 plazas, “que se van a llenar y que serán asignadas por

¿Y el mar de Ñuble? Región debe compartir el recurso con Biobío

Desde hace seis años el mar entre Biobío y Ñuble es birregional, lo que da paso a que barcos pesqueros de la región vecina puedan calar redes en territorio marítimo ñublensino sin regulación alguna. Así lo han hecho saber autoridades, vecinos y dirigentes ambientales, acusando la nula fiscalización existente y las graves consecuencias que trae la pesca desmedida a la flora y fauna de la costa de Cobquecura.

El punto inicial de esta historia fue la separación de Ñuble y Biobío, hace seis años. Muchos estamentos, sobre todo en el poder político y económico, se separaron, pero hay otros que aun siguen juntos.

Uno de ellos es la birregionalidad marítima. Esto significa que pescadores de Biobío, tanto artesanales como industriales, pueden realizar sus actividades en la costa de Ñuble.

En un principio, solo era por cinco años a partir de 2018, pero una resolución exenta permitió que esto siguiera por cinco años más, por lo que las actividades pesqueras de la región vecina se seguirán ejecutando en mar ñublensino hasta el año 2028.

Algo que molestó a muchos. Se han hecho acciones legales, estudios, investigaciones, determinaciones y protestas para revocar la medida, pero nada de eso ha funcionado. Al parecer, esto seguirá igual hasta esa fecha.

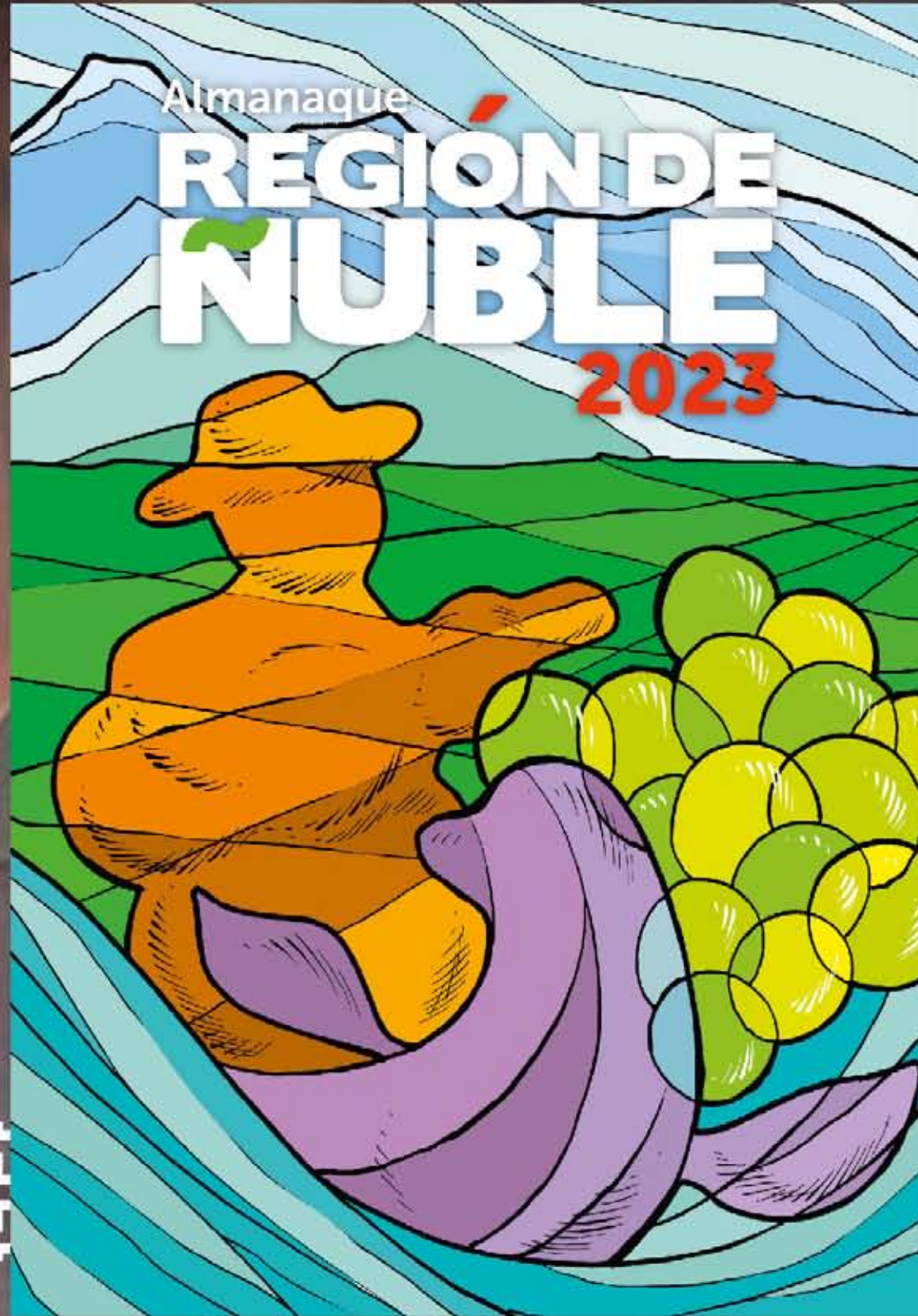

[Ver aquí](#)

ESTARÁ HABILITADA HASTA EL LUNES 16 DE SEPTIEMBRE

Vibrantes colores: Exposición RAMAJE llega al Cecal UdeC con un apego territorial

Del artista visual chillanejo, Andrés Moyano Luengo, la muestra es el resultado de una serie de 21 obras pictóricas realizadas durante 2022 a través del financiamiento del Fondart Regional Línea de Creación Artística.

UDEC CAMPUS CHILLÁN
diario@ladiscusion.cl
FOTOS: UDEC CAMPUS CHILLÁN

Resaltar los colores del paisaje natural de cordillera a mar en la región de Ñuble es el objetivo que plasmó el artista visual, Licenciado en Artes Plásticas de la Universidad de Concepción y actual docente de Artes en el Colegio San Buenaventura de Chillán, Andrés Moyano Luengo, en la exposición titulada RAMAJE.

El concepto describe un conjunto de ramas que se conectan y comunican entre sí, como las 21 comunas que conforman la Región mediante un enjambre de rutas. Para llevar a cabo esta propuesta, Moyano recorrió Ñuble durante un mes tomando fotografías para abstraer los colores principales de los paisajes mediante la aplicación PANTONE Studio. Posteriormente, los incorporó en una paleta de colores para pintar con acrílico en sus bastidores, tomándole diez meses de trabajo.

Las obras también tienen 21 capas de colores e invitan al espectador a visualizar un bosque lleno de texturas y transparencias, que instarán a la interacción en su mundo interior, seguir un trazo y buscar sus conexiones, redescubriendo Ñuble.

“Esta exposición está llena de colores y trazos. Tiene algo interesante que es instar a la comunidad a reflexionar sobre lo que ocurre después de hacer una obra de arte. En este caso, el artista Andrés Moyano Luengo, muestra como esta exhibición pictórica se transforma con otros materiales, como el bordado y la cuelcha. Invitamos a toda la comunidad a recorrer esta exposición que estará disponible hasta el lunes 16 de septiembre”, dijo la Directora (S) del Cecal UdeC, Alison Silva Silva.

“Además de las 21 obras, hay bordados que realicé inspirados desde los colores de RAMAJE, agregando también una cuelcha para generar en algunos casos, una tridimensionalidad. Estas obras nacieron después de mis 21 pinturas, a raíz de la interrogante ¿Cómo



El artista recorrió Ñuble durante un mes tomando fotografías para abstraer los colores principales de los paisajes.



Ramaje invita al espectador a visualizar un bosque lleno de texturas y transparencias, que instarán a redescubrir Ñuble.

evoluciona un proceso artístico?. Lo hice para que la gente reflexione sobre el trabajo del artista en sus obras finales, porque uno como tal continúa haciendo muestras, no detengo mi trabajo”, explicó Andrés Moyano Luengo, quien enfatizó que “es una alegría que la exposición esté en el Cecal UdeC”.

El Subdirector de la UdeC Campus Chillán, Dr. Daniel Sandoval Silva, recalzó que “agradezco al artista por su exposición. Es la constatación directa de la vinculación que tiene la Universidad con la Región. Se muestra aquello con las 21 obras que él expone, cada una de ellas mostrando ciertas particularidades locales, recreando visualmente el entramado social y natural de ellas. Como Universidad de Concepción siempre propiciamos este tipo de actividades, es sumamente importante que se repliquen en el trascurso del tiempo”, cerró.

Asistentes

El público que presenció la inauguración de la exposición destacó la imponencia de los vibrantes colores de cada obra. Carolinne Araya Sepúlveda, quien llegó desde Larqui Poniente, Bulnes, expresó que “me pareció novedosa la técnica del color de la obra y el título de esta: RAMAJE. Su conexión con el territorio es muy atractiva. Es importante atraer a las personas al arte contemporáneo, que se pueda unir con lo rural y me sorprendió que cada cuadro represente a una comuna de la Región. Hubo muchos que me llamaron la atención, por su mezcla de colores, me gustó mucho.

Por su parte, Matías Saavedra Inostroza, agregó que “la exposición demuestra la cultura ñublensina. Con esto saqué del baúl de mi cerebro los conocimientos de la flora de la Región. Tiene muchos detalles, como por ejemplo el trazado, me parece buena la estructura de esta obra visual, sobre todo con los colores que eligió y la intensidad que le dio”, dijo.

Cabe recordar que la exposición RAMAJE estará habilitada hasta el lunes 16 de septiembre en la galería principal del Cecal UdeC, de lunes a viernes desde 9:00 a 13:00 horas y de 14:30 a 18:00 horas.

Universidad.

EL ESTABLECIMIENTO EDUCACIONAL ES DE LA CAPITAL PROVINCIAL DE PUNILLA

Dinabec College se queda con la final regional del *Torneo Delibera Ñuble 2024* realizado en la UdeC Campus Chillán

La actividad contó con la participación de siete equipos representantes de establecimientos educacionales de la zona, incluyendo las comunas de San Nicolás, San Carlos y Chillán.

DERECHO / UDEC CAMPUS CHILLÁN
diario@ladiscusion.cl
FOTOS: DERECHO / UDEC CAMPUS CHILLÁN

El equipo “Camino al Descubrimiento” del Dinabec College de San Carlos ganó el primer lugar con su propuesta de “Modifica la Ley 20.545 sobre protección a la maternidad y amplía el permiso postnatal parental”, con la profesora Guía Nicole Jara Miranda, se alzó como el cuadro vencedor de la final regional del Torneo Delibera 2024, y el premio al mejor orador de Delibera Ñuble fue para Rolando Villarroel del Liceo Bicentenario de Excelencia Polivalente San Nicolás.

Asimismo, en segundo lugar resultó el equipo “La Ley”, del Colegio Sagrado Corazón de Jesús, también de la comuna de San Carlos, con su propuesta “Permiso especial en caso de pérdida de vivienda”, siendo su profesor guía Manuel Rodríguez Torres, mientras que tercero fue el equipo “Proyecto Ícaro” del Liceo Bicentenario de Excelencia Polivalente San Nicolás, de dicha comuna, con la iniciativa de “Proyecto de Ley que modifica la Ley 19.300 incorporando un capítulo de Economía Circular”, a cargo del profesor guía Felipe Ignacio Bakit Peña.

El Torneo Delibera se realiza hace 13 años y es una instancia de formación cívica organizada por la Biblioteca del Congreso Nacional de Chile (BCN). En Ñuble se realizó en las dependencias de la Universidad de Concepción Campus Chillán y fue ejecutado por la Carrera de Derecho de la Facultad de Ciencias Jurídicas y Sociales de la mencionada Casa de Estudios, que tuvo por segundo año consecutivo como Máster Regional, a la académica del Departamento de Derecho Procesal, Paula Morales Rojas.

En la ceremonia estuvo presente la Vicerrectora de Relaciones Institucionales y Vinculación con el Medio de la Universidad de Concepción, Dra. Ximena Gauché Marchetti, el Director General de la UdeC Campus Chillán, Dr. Pedro Rojas García, la Secretaria Académica de la Facultad, Macarena Manso Villalón, el Representante de la Biblioteca del Congreso Nacional, Pablo Rubio Apolaza, autoridades regionales de Ñuble como el Senador por la 16° Circunscripción Electoral, Gustavo Sanhueza Dueñas y los Diputados por el Distrito N°19, Cristóbal Martínez Ramírez y Marta Bravo Salinas, junto



La gran final nacional se desarrollará en el Salón de Honor del Congreso Nacional el miércoles 20 de noviembre de este 2024.



La final del Torneo se realizó en las dependencias de la Universidad de Concepción Campus Chillán y fue ejecutado por la Carrera de Derecho de la Facultad de Ciencias Jurídicas y Sociales.

al Seremi de Educación en Ñuble, César Riquelme Alarcón.

“Les insto a buscar aquellas iniciativas que progresaron durante estas versiones del Torneo Delibera, a revisar tales propuestas que avanzaron porque la mirada de ustedes como jóvenes es un complemento adicional importante, para que a través de sus experiencias, pueden enriquecer lo que se ha dicho desde la democracia hasta nuestra convivencia en la sociedad”, dijo el Director General de la UdeC Campus Chillán, Dr. Pedro Rojas García, a las y los participantes durante su saludo de bienvenida.

Por su parte, la Vicerrectora de Relaciones Institucionales y Vinculación con el Medio de la Universidad

de Concepción, Dra. Ximena Gauché Marchetti, agregó que “como UdeC nos complace esta colaboración que se ha realizado nuevamente con la Biblioteca del Congreso Nacional, a través de la carrera de Derecho de la Facultad de Ciencias Jurídicas y Sociales de la UdeC Campus Chillán, porque permite generar un espacio en el que estudiantes de distintos establecimientos educacionales de Ñuble participen en la proposición y promoción de iniciativas juveniles de ley, seleccionando temas de interés de su comunidad educativa, deliberando y fundamentando lo que observen de este tipo de instancias. Felicitamos a todos los equipos que participaron en el Torneo Delibera y al equipo ganador

“Camino al Descubrimiento”, destacó la Vicerrectora.

En la instancia la académica Paula Morales destacó que “este torneo no solo celebra el esfuerzo de los estudiantes y profesores involucrados, sino que también resalta la importancia de la educación cívica y el compromiso ciudadano en la formación de líderes del futuro. Este torneo ha sido liderado por la Carrera de Derecho del Campus Chillán y dirigido con pasión y dedicación junto al equipo de alumnos y alumnas ayudantes quienes merecen nuestro reconocimiento”, dijo.

La competencia, organizada en todo Chile por la Biblioteca del Congreso Nacional en conjunto con 14 Casas de Estudios Superiores del país, busca promover la formación de competencias ciudadanas en escolares de séptimo básico a cuarto medio, mediante la deliberación de propuestas legislativas que abordan problemas de interés nacional.

El trabajo de los equipos fue evaluado por un jurado integrado por académicas y académicos de los Departamentos de Derecho Económico, María Ignacia Sandoval Muñoz, de Derecho Penal Francisco Caamaño Campos y de Historia y Filosofía del Derecho, Beatriz Larraín Martínez.

Cabe destacar que fueron 43 los establecimientos educacionales que participaron a lo largo de este torneo. La gran final nacional se desarrollará en el Salón de Honor del Congreso Nacional el miércoles 20 de noviembre de este 2024.

Universidad.



En este hito de lanzamiento participaron autoridades universitarias, IncubaUdeC e integrantes del Consejo Ampliado del Programa Cuidemos Nuestros Campus.

DIRCOM UDEC
FOTOS: ESTEBAN PAREDES DRAKE

SE ABRIÓ PROCESO DE POSTULACIÓN QUE SE EXTENDERÁ HASTA EL 3 DE OCTUBRE

La Universidad de Concepción lanzó el primer “Desafío Cuidemos Nuestro Campus”, un concurso inédito en la Casa de Estudios que invita a toda la comunidad universitaria a proponer iniciativas innovadoras en materia de seguridad, limpieza, vida en el campus y convivencia.

En este hito de lanzamiento participaron autoridades universitarias, IncubaUdeC e integrantes del Consejo Ampliado del Programa Cuidemos Nuestros Campus, que es integrado por reparticiones universitarias, representantes sindicales y también estudiantiles. De esta forma, el Programa abrió la convocatoria a esta inédita iniciativa, en el marco de la conmemoración de un nuevo año de trabajo.

El Rector de la Universidad de Concepción, Dr. Carlos Saavedra Rubilar, relevó que “para este primer Concurso la temática de interés es mejorar la vida, la convivencia y el habitar en este espacio comunitario en Concepción, Chillán y Los Angeles, es decir

UdeC invita a participar en Concurso “Desafío Cuidemos Nuestro Campus”

Impulsado desde una mirada triestamental recibirá propuestas innovadoras en seguridad, limpieza y vida en los Campus. Uno de los objetivos centrales del concurso es que las ideas de la Comunidad UdeC puedan transformarse en acciones reales que impacten positivamente en su vida universitaria.

Universidad.



Para este primer concurso la temática de interés es mejorar la vida en el espacio comunitario en Concepción, Chillán y Los Ángeles”

DR. CARLOS SAAVEDRA RUBILAR

RECTOR DE LA UNIVERSIDAD DE CONCEPCIÓN



Ha sido un año muy interesante de trabajo colaborativo, triestamental y esperamos que esto siga así, que se refuerce”

VIOLETA MONTERO BARRIGA

COORDINADORA DEL PROGRAMA



Es bonito ver el apoyo que hay desde la Universidad a ideas innovadoras para solucionar problemáticas de la misma comunidad”

VICENTE PRADO LAGOS

FEDERACIÓN DE ESTUDIANTES CAMPUS CHILLÁN

en cada uno de nuestros campus, a partir de esta inteligencia colectiva, de este trabajo colaborativo, asociativo y triestamental, para encontrar soluciones a aquellas temáticas que a la comunidad le hacen sentido y es necesario resolver”.

Hoy inició el proceso de postulación de este Concurso, el cual se extenderá hasta el 3 de octubre y que contempla cuatro grandes temáticas —denominados desafíos— para recibir propuestas: adaptación al entorno y vida universitaria; agenda UdeC; control centralizado y seguridad; y manejo y disminución de residuos.

Trabajo Colaborativo

Al respecto, la coordinadora del Programa Cuidemos Nuestro Campus, Violeta Montero Barriga, señaló que “hacemos un llamado a la comunidad UdeC a participar de una iniciativa que supone comprometernos todos y todas en los temas que dentro del Programa hemos planteado como centrales, es decir la limpieza, la seguridad y la vida en el campus. Ha sido un año muy interesante de trabajo colaborativo, triestamental entre las distintas reparticiones y esperamos que esto siga así, que se refuerce y que esta iniciativa que hoy lanzamos sea exitosa”.

“A partir de las capacidades que tiene nuestra Universidad con IncubaUdeC, una plataforma excepcional de innovación y de promoción de emprendimiento tecnológicos, la idea es aportar a la construcción de esas soluciones”, agregó el Rector Saavedra.

IncubaUdeC es una unidad dependiente de la Vicerrectoría de Investigación y Desarrollo de la Casa de Estudios, que este año fue reconocida con el primer puesto de las incubadoras de negocios a nivel nacional, según Benchmarking de Corfo. Además, fue reconocida en el ranking de la organización sueca UBI Global entre las 10 mejores

incubadoras universitarias a nivel mundial.

A través de su comprobada experiencia, IncubaUdeC formará a las y los participantes de este Desafío en temáticas de innovación y apoyará el desarrollo de un plan de trabajo que les permita estructurar su iniciativa.

El valioso apoyo de IncubaUdeC

En esta línea, la Directora ejecutiva de IncubaUdeC, Beatriz Millán Jara, explicó que respecto a “la metodología del Desafío Cuidemos Nuestro Campus, se trata de un concurso que va a estar en ejecución durante cinco meses y hoy comenzamos con el lanzamiento. Primero vamos a recibir ideas, propuestas de soluciones, aportes desde toda nuestra comunidad universitaria, las cuales ustedes van a poder encontrar en página web del Concurso”.

“Tendremos una primera fase donde las personas seleccionadas van a recibir formación en temáticas de innovación, aprender herramientas para desarrollar proyectos innovadores, van a entregar un proyecto y vamos a elegir las 30 mejores iniciativas que van a trabajar de manera colaborativa y en apoyo con un experto de acuerdo a la problemática y desafío que quieran resolver, donde los van a acompañar por unas semanas y, finalmente, van a presentar en formato pitch en un evento importante, donde se elegirán a los ganadores”, detalló Beatriz Millán.

4 ejes temáticos

El pasado viernes se inició el proceso de postulación de este Concurso, el cual se extenderá hasta el 3 de octubre y que contempla cuatro grandes temáticas (denominados desafíos) para recibir propuestas: adaptación al entorno y vida universitaria; agenda UdeC; control centralizado y seguridad; y manejo y disminución de residuos.

Inteligencia colectiva para una mejor Universidad

Uno de los objetivos centrales de este Concurso es que las ideas de la Comunidad UdeC puedan transformarse en acciones reales que impacten positivamente en la vida de quienes habitan la Universidad.

Al respecto, el Director del Sindicato N°2, Felipe Aravena Poque, indicó que “estamos contentos de participar de este Programa Cuidemos Nuestro Campus, hay un desafío además después de cumplir un año más, y como trabajadores y trabajadoras de la Universidad estamos muy motivados con participar de las ideas y entregar soluciones a algunas problemáticas que puedan existir que son muchas y también las soluciones son variadas, así que estamos con mucha motivación y energía de aportar desde el conocimiento, la experiencia y desde nuestras propias necesidades como trabajadores a la Universidad en sus tres campus”.

El representante de la Federación de Estudiantes del Campus Chillán,

Vicente Prado Lagos, señaló que “es una muy buena instancia, en general, cuidar los tres campus y es bonito ver el apoyo que hay desde la Universidad a ideas nuevas e innovadoras para solucionar problemáticas de la misma comunidad, además de entre nosotros y nosotras mismas ayudarnos mutuamente y que son ocurran ideas es muy bueno”.

En tanto, el presidente de la Federación de Estudiantes del Campus Concepción, Francisco Bustamante Méndez, agregó que “es importante que haya una participación de parte del estudiantado respecto a cuáles son las demandas y las problemáticas que vivimos y que justamente haya una posibilidad real en poder contribuir y ver cómo colaborar para ir superándolas, por medio de estas mismas instancias también”.

El presidente de la Federación de Estudiantes del Campus Los Ángeles, Álvaro Godoy Ortiz, destacó que “creemos que es una súper buena iniciativa este Desafío, nos invita a los tres campus a poder fortalecer nuestra participación en este Programa y creemos que tenemos muchos desafíos en los cuales creemos que las y los estudiantes y las y los trabajadores podemos contribuir a construir una Universidad mucho mejor, más segura, más sustentable y amigable”.

Las Bases del Concurso y los detalles de cada uno de los cuatro desafíos para proponer iniciativas están disponibles en la web de Cuidemos nuestro campus.

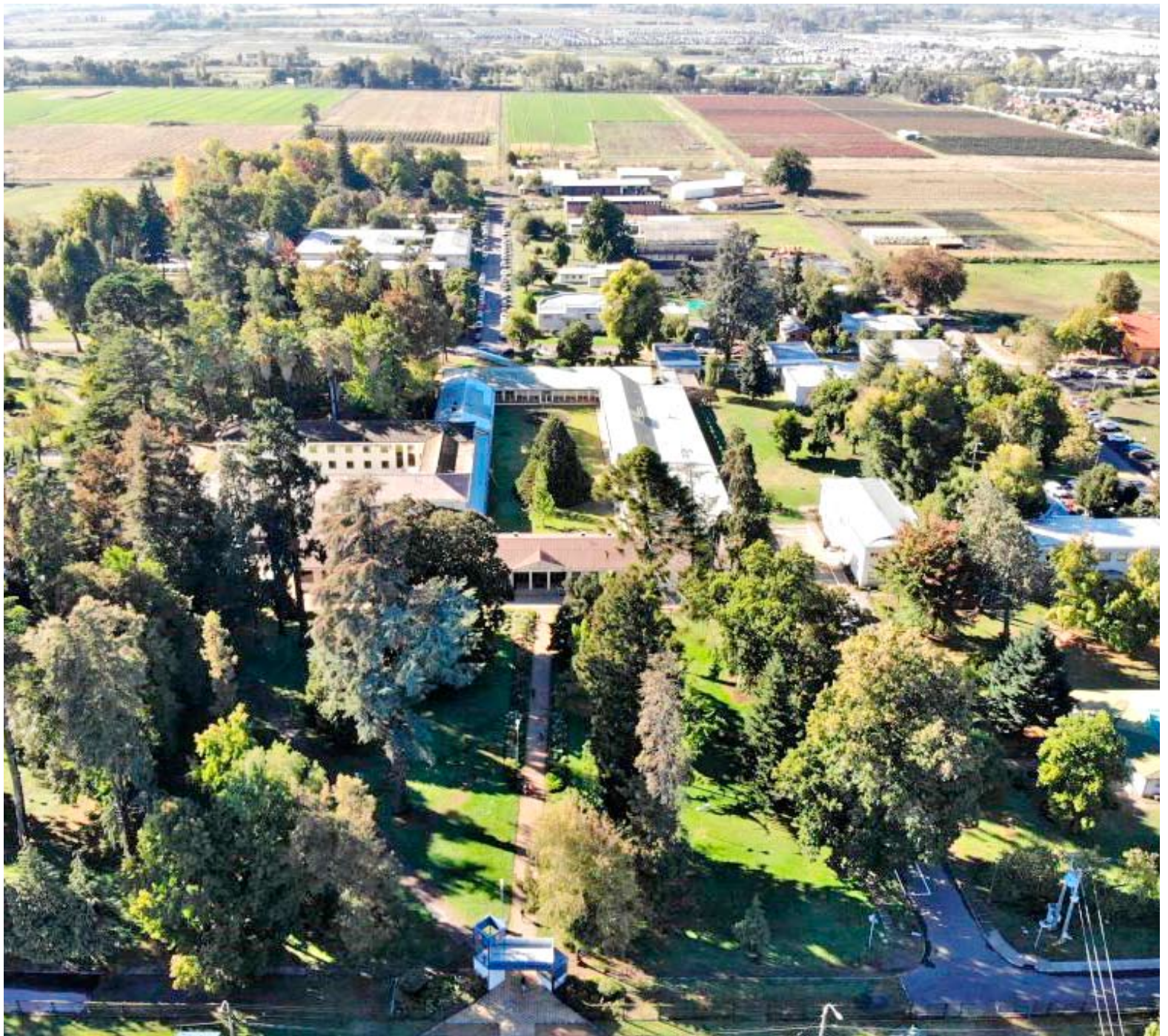

Campus Chillán de la Universidad de Concepción

VI Aniversario **Región de Ñuble.**

ROBERTO FERNÁNDEZ RUIZ
robertofernandez@ladiscusion.cl
FOTOS: LA DISCUSIÓN

AUTORIDADES, GREMIOS Y ACADEMIA ABORDARON LAS TAREAS PENDIENTES

Los desafíos de Ñuble para revertir los peores indicadores económicos del país

A pesar de que hace seis años se creó la región de Ñuble, su economía parece no despegar; al menos eso se concluye al revisar los principales indicadores. Actualmente, Ñuble ostenta las tasas de pobreza (12,1%) y desempleo (10,8%) más altas del país, así como también una amplia brecha de infraestructura en comparación con el promedio del país, por ejemplo, en materia de embalses, transmisión eléctrica, conectividad digital y rutas pavimentadas, lo que, a juicio de los gremios, constituye un freno al desarrollo.

Pero, por otro lado, al mirar el vaso medio lleno, también se destaca el aumento de la inversión pública en la región, que se ha traducido en mayores recursos para vialidad y en el financiamiento de proyectos de innovación y transferencia tecnológica con foco en las pymes. Asimismo, se observan esfuerzos de coordinación público-privada para atraer inversiones y fortalecer el capital humano local.

Causas estructurales

Roberto Herrera Cofré, académico de la Escuela de Administración y Negocios de la Universidad de Concepción (EAN UdeC), Campus Chillán, expuso que “es importante reconocer que los primeros años de Ñuble como región estuvieron marcados por el estallido social y la pandemia, lo que dificultó el desarrollo económico y la instalación institucional. A esto se suma que, según cifras oficiales, la región aún no está completamente instalada, presentando un déficit de funcionarios del 40%, según la ANEF. Además, es lógico que Ñuble, siendo una región nueva, esté entre las más rezagadas al compararla con otras más consolidadas. La literatura económica muestra que estos procesos de ajuste regional toman bastante tiempo”.

El Dr. Herrera aseguró que “Ñuble enfrenta varias causas estructurales que frenan su crecimiento. La infraestructura de conectividad es deficitaria, lo que obstaculiza el comercio interregional e internacional. También tenemos desafíos en la capacidad hídrica y energética, fundamentales para la competitividad empresarial”.

Añadió que “la baja diversificación de la matriz productiva y exportadora es otro factor clave. Dependemos en gran medida del sector agropecuario, que es estacional y vulnerable a la volatilidad de los precios internacionales. Además, la falta de una economía más diversificada dificulta la atracción de inversiones, especialmente de empresas medianas y grandes, que, aunque representan solo el 1,8% del total de empresas en Ñuble, generan el 47% del empleo asalariado formal”.

Por otro lado, el profesor de la EAN UdeC destacó que, “un aspecto claramente positivo ha sido el aumento de la inversión pública. La creación de nuevas regiones ha impulsado tanto la inversión sectorial, a través de proyectos financiados por diversos ministerios, como el acceso de los municipios a los recursos del FNDP, que ahora se distribuyen en un territorio regional más pequeño y focalizado, lo que mejora la eficiencia en la asignación de recursos”.

“En cuanto a las expectativas a futuro -continuó-, si logramos abordar, de manera seria, los desafíos en infraestructura, recursos hídricos y energéticos, tendremos la oportunidad de diversificar nuestra economía. Esto permitirá atraer empresas que ofrezcan empleos estables y bien remunerados. Identifico oportunidades en sectores

La región exhibe las tasas más altas de pobreza y desempleo. Hay coincidencia en que factores externos e internos han impedido avanzar con celeridad en cerrar la brechas de infraestructura, pero también se reconocen los avances en inversión pública y en apoyo al emprendimiento.



Los actores locales coinciden en el papel clave de la agricultura en la economía regional, y en la necesidad de fortalecerla para impulsar el desarrollo de Ñuble.

con valor agregado, como transporte y logística, turismo (particularmente en hotelería y gastronomía), y servicios con un componente tecnológico. Estas áreas podrían ser clave para el crecimiento económico sostenido de Ñuble en los próximos años”.

Región agrícola

Renato Segura Domínguez, director de la Didepro, de la Municipalidad de Chillán, afirmó que “aún no hemos superado el ciclo de errores que conlleva la curva de aprendizaje en la gestión de

una región. De manera consciente o inconsciente hemos seguido el patrón de desarrollo que siguió la Región del Biobío, con el argumento que en Ñuble lo hacemos distinto. Sin embargo, los resultados no han sido tan diferentes a los obtenidos por nuestra región vecina. Ñuble tiene una identidad que aún no ha sido adecuadamente llevada a la praxis de la política pública local. Somos una región rural con un alto componente agrícola. Las estrategias de desarrollo de cualquier índole o sector económico, debieran estar apalancadas por la

identidad de nuestro territorio. Nuestro mayor activo es un bien no transable, que será reconocido principalmente cuando seamos capaces de poner en valor económico nuestros atributos diferenciadores”.

Aseguró que “Ñuble debiese ser la región agrícola del país y Chillán, la capital agrícola de Chile. Este manifiesto no debiese estar solo en la voluntad de los actores locales, sino también en las acciones que dichos actores realizan. Nuestras sedes locales de educación superior deberían liderar la producción

VI Aniversario Región de Ñuble.

científica y tecnológica en la actividad agrícola. El INIA debería estar trabajando directamente con la investigación aplicada, codo a codo con nuestros agricultores. Chillán debería transformarse en sede de los principales encuentros de la agricultura de Chile. Nuestra tierra debiese ser reconocida como el último bastión de las tradiciones del campo de Chile. Deberíamos ser pioneros de la seguridad alimentaria mediante los circuitos cortos de productos de la agricultura familiar campesina a las zonas urbanas. Nuestras autoridades centrales deberían estar impulsando políticas de incentivos para la atracción de inversiones en el sector agroindustrial y agroalimentario. El gobierno local debiese tener claro, independiente de quien le corresponda el turno, de que los recursos públicos debieran estar priorizados en la infraestructura de servicios para hacer más competitiva la actividad agrícola del territorio. En pocas palabras: la agricultura invita; el patrimonio, los atractivos turísticos, la cultura local y la actividad económica atienden”.

Trabajar unidos

En el mismo tono, el presidente de la Asociación de Agricultores de Ñuble, Carlos González Mufdi, contextualizó que “este poco progreso, esta alta cesantía, esta baja productividad, también responden a la realidad económica nacional; porque cuando no tenemos políticas acertadas del gobierno central, siempre rebota en las regiones, y viceversa”.

El dirigente agrícola planteó que, “en Ñuble, todos queremos que nos vaya bien, yo no dudo de la capacidad y de las intenciones de nuestras autoridades; sin duda, hay que hacer las cosas mejor, hay muchas cosas que no las estamos haciendo bien, y me refiero a todos. Pero creo que un gran problema que impide que la región siga creciendo y que resolvamos nuestro retraso en energía, en agua y en muchas otras cosas, es que no hay voluntad. Tenemos un problema de personalismos, de querer cada uno ganar réditos individuales, y eso nos lleva a la posición en la que estamos. ¿Y por qué lo digo? Porque no tenemos a nuestros parlamentarios alineados, a pesar de que tenemos cuatro diputados del mismo sector político. Entre nuestras autoridades prevalecen las diferencias políticas y también las personales, porque vemos que algunos ni se hablan. Ése es el gran problema de la clase política y por eso Ñuble está como está; si nuestros políticos dejaran de lado sus diferencias pensando en la región, alineados con el mismo discurso ante el gobierno central, tendríamos solucionados en gran parte nuestros problemas de agua y energía”.

“Si no tenemos una cohesión política y gremial unidos todos por una causa, Ñuble va a seguir estando como está”, advirtió González.

Reconoció, a su vez, que “hemos avanzado en pavimentación, se han mejorado las escuelas, se ha invertido en seguridad, pero tenemos mucho más que avanzar. El gobierno tiene que darle un trato especial a Ñuble para salir del lugar en el que está, tiene que haber leyes especiales para Ñuble, en energía, en agua, en subvención del empleo, entre otras áreas”.

El timonel gremial hizo hincapié en la importancia de la agricultura como motor de la economía regional, por lo que instó a abordar las dificultades que enfrenta el sector. “La única posibilidad de que la región salga del lugar en el que está, es potenciando la agricultura”. En esa línea, llamó a “trabajar en la Zona Económica Especial Agrícola, que es una tremenda idea que puede contribuir al futuro de la región”.



Si abordamos los desafíos en infraestructura, recursos hídricos y energéticos, tendremos la oportunidad de diversificar la economía”

ROBERTO HERRERA COFRÉ
ACADÉMICO EAN UDEC



Vemos que el Estado no ha hecho las inversiones suficientes para salir de los lugares en los que estamos”

ALEJANDRO LAMA LAMA
PRESIDENTE CÁMARA DE COMERCIO DE CHILLÁN



Ñuble tiene una identidad que aún no ha sido adecuadamente llevada a la praxis de la política pública local”

RENATO SEGURA DOMÍNGUEZ
DIRECTOR DIDEPRO MUNICIPALIDAD DE CHILLÁN

Invertir en infraestructura

Alejandro Lama Lama, presidente de la Cámara de Comercio de Chillán, sentenció que, “desde el gremio vemos que el Estado no ha hecho las inversiones suficientes para salir de los lugares en los que estamos. Lo hemos venido diciendo hace muchos años: se requiere infraestructura en riego y en energía; mientras eso no se solucione y no haya una política de estado para solucionarlo, vamos a seguir con problemas y con malos indicadores”.

Complementó que “el agua es fundamental para que miles de agricultores puedan producir y generar más empleo”.

En cuanto a la energía, el dirigente gremial aseveró que es necesaria para el desarrollo de todos los sectores. “Necesitamos energía para la industria, el comercio, los servicios, los emprendimientos en general; también para el riego, para los frigoríficos y las plantas de procesados; pero hasta este minuto, tenemos serias falencias en materia de transmisión eléctrica, es decir, por más que se trate de atraer proyectos de inversión, si no tienen energía, no vamos a salir de donde estamos”, se lamentó.

Lama subrayó que “Ñuble tiene una gran oportunidad, pero debe resolver estos problemas, así como también debe abordar otros desafíos, como la conectividad vial, la conectividad aérea y la conectividad digital. Vemos que nuestra región, por su ubicación en el centro del país, puede transformarse en un polo de distribución notable, mientras que la agroindustria tiene en gran potencial de desarrollo, solucionando los problemas de riego y electricidad”.

Entre los aspectos positivos de estos seis años, el líder del comercio local mencionó “la cercanía con las autoridades, que antes no la teníamos, en que teníamos que viajar a Concepción a entrevistarnos con algún seremi. Las autoridades locales perciben lo mismo que percibimos nosotros, no es necesario explicarles, como antes,



Si no tenemos una cohesión política y gremial unidos todos por una causa, Ñuble va a seguir estando como está”

CARLOS GONZÁLEZ MUFDI
PRESIDENTE ASOC. DE AGRICULTORES DE ÑUBLE



Aunque la economía de Ñuble ha enfrentado desafíos significativos desde su creación, hemos logrado avanzar en áreas clave”

ERICK SOLO DE ZALDÍVAR GARAY
SEREMI DE ECONOMÍA DE ÑUBLE



Son seis años de una nueva realidad para Ñuble, pero que avanza a un paso menos acelerado del que todos esperábamos”

SEBASTIÁN GODOY BUSTOS
PRESIDENTE CCHC ÑUBLE

las falencias o los dolores que tenemos, porque ellos lo viven día a día; y eso ha sido notable”.

Decisiones urgentes

Para el presidente de la Cámara Chilena de la Construcción (CChC) Ñuble, Sebastián Godoy Bustos, los malos indicadores “son producto de ser una región joven, que por años estuvo alejada de la mirada de las autoridades en Biobío, y al generarse la separación, se pusieron en evidencia todas las carencias”.

“Son seis años de una nueva realidad para Ñuble, pero que avanza a un paso menos acelerado del que todos esperábamos, dependientes aún de las decisiones y de los recursos del Gobierno central para cosas que tienen carácter de urgencia para salir a flote y ponernos a la par de otras regiones más prósperas. Ñuble cuenta con grandes recursos y posibilidades para convertirse en un polo de desarrollo que conecte el norte y sur del país, pero falta tomar decisiones urgentes, como robustecer nuestra infraestructura eléctrica, que garantice su factibilidad en cada uno de los rincones de la región, comenzar sin titubear en la construcción de los embalses tan necesarios para el riego y el resurgir de una agroindustria potente, y la construcción de más caminos estructurantes que permitan conectar a las 21 comunas”, profundizó el dirigente gremial.

Destacó que “la alianza público-privada ha sido fundamental para exponer las necesidades que tenemos como región y trabajar direccionados en un bien común: el salir de la pobreza y convertirnos en una región próspera”. Valoró la futura Ley de Transición Energética, “que beneficiará directamente a Ñuble. Esta ley habilitaría inversiones por 80 millones de dólares en proyectos de transmisión, y a su vez, permitiría destrabar más de 400 proyectos que se encuentran detenidos por no contar con factibilidad, generando así decenas de miles de empleos”.

El timonel de la CChC Ñuble agregó

que, “otro factor esperanzador es la intención del MOP de ampliar la cantidad de obras que se tienen proyectadas en torno a la Ruta 5 Sur, que le entregará mayor auge a la zona industrial al sur de Chillán Viejo, atrayendo así a las grandes empresas para que se instalen en este territorio, incentivando al empleo y al desarrollo económico”.

“Reconocemos que todavía hay mucho por hacer en nuestra región, pero vamos por buen camino”, cerró el empresario.

Incentivos y avances

El seremi de Economía de Ñuble, Erick Solo de Zaldívar Garay, reconoció que, “aunque la economía de Ñuble ha enfrentado desafíos significativos desde su creación, hemos logrado avanzar en varias áreas clave”.

Detalló que, “bajo la administración del presidente Gabriel Boric, nos hemos enfocado en aspectos fundamentales para el desarrollo de la región. Uno de los pilares de nuestra estrategia ha sido promover el turismo y atraer inversiones”.

“Además -continuó el seremi-, hemos puesto en marcha incentivos para atraer empresas, como el cofinanciamiento de Corfo, apoyado por el Gobierno Regional. También hemos trabajado en agilizar los trámites mediante el gabinete pro crecimiento, con el objetivo de facilitar la llegada de nuevas inversiones y fomentar un entorno empresarial más dinámico”.

Según planteó Solo de Zaldívar, “el sector agrícola, una piedra angular de nuestra economía, también ha recibido atención especial. Proyectos clave como el embalse Zapallar están diseñados para revitalizar este sector, incorporando más de 10 mil nuevas hectáreas de riego”.

La autoridad aseguró que también “hemos puesto en marcha iniciativas para diversificar la economía de Ñuble. La región está comenzando a explorar y apoyar sectores emergentes, como las industrias creativas y las viviendas industrializadas”.

El profesional argumentó que “los datos también reflejan avances en el bienestar de nuestra población. Según la Encuesta Casen, la pobreza en nuestra región ha disminuido de un 16,2% en 2017 a un 12,1% en 2022. Esta tendencia a la baja es alentadora y demuestra que estamos en la dirección correcta. Sin embargo, seguimos comprometidos en nuestro objetivo de reducir estos índices aún más y eliminar los dos dígitos”.

Ya propósito de dos dígitos, reconoció que “el desempleo continúa siendo un desafío persistente, pero lo estamos enfrentando con una visión a largo plazo. La clave para superarlo radica en avanzar hacia una economía más especializada, incorporando servicios tecnológicos e innovadores que complementen, por ejemplo, el sector agrícola. Esta transformación creará nuevas oportunidades de empleo, tanto directas como indirectas, en áreas como el acopio, almacenamiento, procesamiento, logística y servicios asociados, como restaurantes”.

El seremi destacó que, “el Programa de Desarrollo Productivo Sostenible, lanzado por el Gobierno del presidente Boric, es una de las iniciativas clave en este proceso”.

“Reconocemos que para mejorar el empleo es crucial capacitar a la fuerza laboral en nuevos campos. Por ello, el trabajo de la mesa de capacitación es fundamental. También valoramos enormemente la iniciativa del Distrito de Innovación, que permitirá avanzar en áreas clave como ciencia, tecnología, economía circular, e innovación”, comentó Solo de Zaldívar.

VI Aniversario **Región de Ñuble.**

AVANCES EN SEIS AÑOS DE TRABAJO

Los desafíos instalados en la región: Museo, Archivo Regional y economías creativas

Los habitantes de la región se mantienen atentos a los avances en materia de infraestructura cultural, porque además, permitirán recuperar lugares emblemáticos. El incremento de fondos y la llegada de las economías creativas son otro hito.

CAROLINA MARCOS
cmarcos@ladiscusion.cl
FOTOS: LA DISCUSIÓN

Uno de los hitos que permitieron que Ñuble finalmente se convirtiera en región, fue su riqueza artística y cultural. Por eso en los albores de la creación, las promesas en esta materia no se hicieron esperar. Una vez que Ñuble logró convertirse en región, de hecho, la primera cartera regional en establecerse fue la del Ministerio de las Culturas (que nació casi a la par con Ñuble, puesto que antes era Consejo Nacional). Con este hecho se dejaba en claro que una de las virtudes para ser región defini-

tivamente radicada en los artistas de fama mundial que ha dado esta tierra y en todo el trabajo que queda por hacer para seguir generando no solo artistas, sino que también cultura para el país y el mundo. El desafío era grande.

Por mandato, cada región debe tener su Museo, Archivo y Bibliotecas Regionales y una de las primeras discusiones al convertirnos en región fue precisamente dónde, cómo y cuándo. En estos seis años ya hay definiciones. Se sabe que el Museo Regional se ubicará en las dependencias de EFE y que probablemente el Archivo y Biblioteca en los terrenos del Monumento Nacional Iglesia Los Carmelitas y el paño que dejó el antiguo Terminal de Buses Línea

Azul en calle Constitución esquina Avenida Brasil.

Fomentar el arte

Y si alguna vez tuvimos el atrevimiento de competir con Valparaíso para determinar la ciudad sede del antiguo Consejo de la Cultura (batalla que ganó la Ciudad Puerto a pesar de los frustrados intentos chillanejos en la década del 2010), fue porque la demanda cultural siempre ha sido fuerte y sostenida. Ya en esos años se hablaba de la precarización del artista y del gestor, de las pocas oportunidades para desarrollarse en estos ámbitos (a pesar de la gesta artística de la región) y del escaso apoyo de las autoridades centrales y las políticas públicas. A seis años

de la región, hoy algunos ya puedan decir que sí lograron vivir de la cultura gracias a la irrupción del concepto Economía Creativa. Esto ha permitido que entidades como Corfo y otras puedan hoy involucrarse en procesos creativos y financiarlos. Así ocurre hoy con actividades como el Festival Nacional de Cine, entre otras.

El Ministerio de las Culturas, las Artes y el Patrimonio también ha colaborado en ir aumentando los recursos en los Fondos Concursables, pero también en otras iniciativas como apoyo a organizaciones que tienen una tradición y un trabajo sostenido en la región de Ñuble a través de recursos que le permiten a estas entidades mejorar sus procesos.

Museo Regional de Ñuble comenzará a construirse en 2025

Una de las demandas es la construcción del Museo Regional de Ñuble. En varios años se ha avanzado hasta ya contar con el proyecto de diseño que fue entregado a la comunidad en julio pasado. La seremi de las culturas, Scarlet Hidalgo agrega que considerando que la nueva Región de Ñuble, con seis años, posee una gran riqueza cultural y patrimonial material e inmaterial, es que se identifica como problemática un déficit en equipamientos que realicen un eficiente resguardo, preservación, difusión, estudio y exhibición del patrimonio cultural de Ñuble; por lo mismo, se trabaja desde la creación del ministerio en el 2018 en implementar regionalmente un museo, un archivo, una biblioteca y un depósito.

En cuanto al Museo Regional, la autoridad advierte que "a la fecha se realizaron los estudios previos, el concurso de anteproyecto de arquitectura, y la consultoría de diseño. Actualmente tenemos el diseño terminado y validado por parte del Ministerio de Obras Públicas y entregado a la Seremia de las Culturas y Serpat. Recordar que en este formato el Ministerio de las Culturas es el mandante y el MOP es el ejecutante".

"Hoy nos encontramos solicitando al Serviu el comodato formal, dado que no se hizo este paso en su momento cuando el diseño se licitó en el gobierno pasado. Posterior a ello, esperamos en el mes de septiembre 2024, ingresar ficha IDI para RS de ejecución del Museo Regional. Esperamos la obtención de RS de Mideso antes que termine este año, para licitar la construcción durante el 2025".

El Museo Regional de Ñuble se levantará en los terrenos de EFE. Se trata de más de 7 mil metros cuadrados de construcción y una inversión futura aproximada de \$23 mil millones.

Son 810 días de construcción, más el proceso de la licitación, por tanto, será una construcción que dura varios años, con un promedio proyectado a 4 años. Si todo resulta bien, debiera estar en 2028 terminado. El diseño incorpora las 4 exbodegas ferroviarias que hoy existen en el sector, y se ha optado por usarlas como el lugar que albergue el auditorio, salas, museos, exhibiciones, bibliotecas, salas audiovisuales; a la par, se propone la construcción de un edificio de 7 pisos, con un mirador y cafetería en su último piso.



VI Aniversario **Región de Ñuble.**

Archivo Regional de Ñuble avanza en lograr los sitios para su creación

Hace algún tiempo las autoridades regionales anunciaron la construcción del Archivo y Biblioteca Regional en terrenos cercanos al futuro Museo Regional y al actual Monumento Nacional Iglesia Los Carmelitas de Chillán, un espacio que sufrió serios daños en el terremoto del 2010 y que hizo que la Orden Los Carmelitas dejara definitivamente la ciudad para siempre.

La seremi de las Culturas, Scarlet Hidalgo precisa que "para materializar la construcción del Archivo Regional se consideraron los objetivos estratégicos del Servicio Nacional del Patrimonio Cultural para su infraestructura cultural, es decir, promover el rescate patrimonial. Por esto, se privilegió la búsqueda de monumentos nacionales a rescatar o bien, que estén dentro de algún área de protección. Desde el 2023 junto con Servicio Regional del Patrimonio Cultural (Serpat) estamos trabajando para adquirir con recursos del Ministerio de las Culturas, de un terreno ubicado entre Avenida Brasil y calle Constitución (antiguo terminal de Línea Azul) con una superficie de 7.032 m2 aproximados, que colinda con el Monumento Nacional Iglesia y Convento Los Carmelitas, además de encontrarse dentro del polígono propuesto de Zona típica en Chillán". "Se ingresó la iniciativa al Ministerio de Desarrollo Social y obtuvimos la recomendación satisfactoria. El lugar se encuentra además muy próximo a la Estación de Ferrocarriles, al futuro Parque Intercomunal Ultraestación y el Museo Regional de Ñuble. Esperamos prontamente a finales de este mes de septiembre, poder entregar el resultado de las gestiones a la comunidad", dijo la autoridad.

La Biblioteca Regional está proyectada para ser alojada en el Monumento Nacional Iglesia y Convento de la Virgen del Carmen (conocido como Los Carmelitas) vecino al predio del futuro Archivo (terrenos de ex terminal Línea Azul). "Hemos hecho gestiones y estado avanzado desde el año 2022, por lo que esperamos entregar noticias al respecto en las próximas semanas, concentrando así la infraestructura patrimonial de la región y cumpliendo con el objetivo del Plan Nacional de Infraestructura Patrimonial del Ministerio de las Culturas, las Artes y el Patrimonio de dotar a la región de Ñuble con un Museo, una Biblioteca y un Archivo regional", prometió Scarlet Hidalgo asegurando que dentro de las próximas semanas surgirán algunos anuncios respecto de estas materias.



Recursos frescos para cultura y economías creativas

Vivir de la cultura es el sueño de cientos de artistas y gestores de la región. Por esto, ha crecido con fuerza el concepto de "economía creativa", permitiendo que muchos hoy puedan sacar cuentas alegres al momento de trabajar en la pasión que significa hacer arte en esta región.

Así nació hace tres años el Programa Territorial Integrado (PTI) de Industrias Creativas de la Música y lo Audiovisual de Ñuble, apoyado por Corfo y otras entidades gubernamentales. En este sentido, el seremi de Economía, Erick Solo de Zaldivar, recordó los inicios de este Programa Territorial Integrado, los importantes avances que han presentado y los trabajos que a nivel ministerial se están realizando para seguir avanzando en la valoración y resalte de las y los artistas de Ñuble en lo música, audiovisual y otras áreas. "Entre el primer y segundo año elaboramos un plan estratégico que ha sido la hoja de ruta para el sector musical y audiovisual de la región, y ese se ha transformado en el norte por el que hemos estado avanzando. Esto lo estructuramos con la retroalimentación de que nos llega, y podemos seguir generando políticas públicas que vayan en la línea del progreso y desarrollo de Ñuble y de sus artistas. Para nosotros como Gobierno y para el trabajo que hemos estado impulsando en la región, es importante el desarrollo de las Industrias Creativas. Hemos financiado el tercer año de este PTI, pero ya estamos pensando en un nuevo desafío para seguir proyectando este trabajo en alianza con el Gobierno Regional para mostrar lo mejor que tiene Ñuble en talentos", señaló la autoridad agregando que a la fecha ya se han invertido más de 400 millones de pesos en distintas iniciativas.

Fondos concursables

Los fondos concursables también son otra forma de apoyar a la cultura en la región y por eso ha existido una preocupación de "hacer crecer el pozo" para beneficiar cada vez a más artistas. La seremi Scarlet Hidalgo añade que "en materia de Fondos, estos han ido creciendo cada año. Para la región el crecimiento desde el 2022 a la fecha respecto del Fondo Regional, tiene incremento sobre el 14%. Pero además hemos crecido en otros fondos que existen como Puntos Cultura Comunitaria (PCC) y el Programa de Apoyo a Organizaciones Culturales Colaboradoras (PAOCC), que entrega recursos a organizaciones que realizan actividad cultural permanente en la región y que para el 2024 son más de 700 millones invertidos".

VI Aniversario **Región de Ñuble.**

LA DESCENTRALIZACIÓN HA GENERADO LA INVERSIÓN EN NUEVOS ESPACIOS Y LA PROYECCIÓN DE DEPORTISTAS

Ñuble asoma como un polo de desarrollo deportivo con nueva infraestructura y talentos vigentes

La proyección de 21 canchas con pasto sintético para la zona, el impulso de deportes estratégicos en comunas emblemáticas y la inauguración de espacios para potenciar el deporte como la nueva pista de BMX, marcan el crecimiento económico.

RODRIGO OSES PEDRAZA
roses@ladiscusion.cl
FOTOS: CRISTIAN CÁCERES

A seis años de la creación de la Región de Ñuble, la zona asoma como un polo de desarrollo deportivo con la generación de nueva infraestructura, el impulso de deportistas rumbo al alto rendimiento, que ya brillan a nivel internacional, y el crecimiento de deportes estratégicos.

“Hemos impulsado el proyecto canchas para Ñuble, un programa que busca dotar a todas las comunas de infraestructura deportiva cercana a liceos o escuelas para beneficiar principalmente a niños, niñas y adolescentes de la región. Estamos devolviendo infraestructura deportiva a todas las comunas de nuestra región; aquí en el estadio de Trehuaco, que por mucho tiempo no había estado en sus mejores condiciones, con esta carpeta de pasto sintético, ha quedado fantástico. Lo vamos a hacer en todas las comunas de Ñuble con una inversión global de 7 mil millones de pesos para beneficiar a más de 85 mil jugadores”, recalcó el Gobernador de Ñuble, Óscar Crisóstomo, quien también destacó la fuerte inversión que ha realizado el Consejo Regional para potenciar a los deportistas de proyección.

Apoyo a deportistas para el alto rendimiento

En este sentido, el programa “Promesas de Ñuble”, del IND, que financia el GORE, tras la inversión de 600 millones de pesos “permitirá el desarrollo de cerca de 450 deportistas en distintas disciplinas”.

Uno de sus deportistas embajadores de proyección internacional es el pedalero de Quillón, Héctor “El Rayo” Quintana, quien ha sido multicampeón nacional, sudamericano y panamericano y ahora se prepara para competir en el Mundial.

“Es importante el apoyo que me han brindado desde el Gobierno Regional para comprar mi bicicleta en su momento y para financiar mis desafíos, agradezco porque es la manera de que los deportistas podamos proyectarnos”, declaró en su momento, el seleccionado chileno de ciclismo.

Trabajo en conjunto

El Seremi del Deporte de Ñuble, Julio Jorquera, recalca que la región ha crecido merced a una visión conjunta de las autoridades que apuestan por el deporte.

“Tenemos un Gobernador Regional cuya gestión le da profunda impor-



La pista de BMX de Chillán, es fruto del trabajo en conjunto del GORE, el municipio local y el IND.

tancia al desarrollo del deporte. Tenemos un alcalde como Camilo Benavente cuya gestión también un énfasis en el deporte que mejora la calidad de vida de las personas y también proyecta deportistas. Y tenemos consejeros regionales y concejales que entienden la importancia de impulsar el deporte. Estamos descentralizando la gestión deportiva y la inversión. Por ejemplo, el Ministerio del Deporte, a través de IND; aportó recursos para la construcción de la pista de BMX que acabamos de inaugurar,

un deporte que ha sido estratégico y relevante para el IND desde que somos Región. Nos acompaña desde el 2019 como una de las disciplinas más importantes y priorizadas a nivel nacional. Para la construcción de esta pista se invirtieron \$1.591.342.109, de los cuales el Gobierno Regional de Ñuble aportó \$1.199.318.282 y el Instituto Nacional del Deporte, (IND) es el 25% restante, es decir, \$392.023.827”, recalcó Jorquera.

La Directora del IND Ñuble, Annie Fuentes complementa.

“Hemos impulsado varios deportes

estratégicos en la región de Ñuble, es el caso del bicross, que ya cuenta con su flamante pista internacional, también hemos consolidado el programa ‘Promesas Ñuble’, ‘Los Juegos Deportivos Escolares’, se vienen los Juegos de la Araucanía y estamos en línea con el resto de las autoridades trabajando fuerte por el deporte porque hay mucho potencial”.

Chillán, capital deportiva

El alcalde de Chillán, Camilo Benavente, amante de la actividad

VI Aniversario Región de Ñuble.

física y deportiva, asegura que lo enorgullece ver como la ciudad avanza en infraestructura deportiva, proyección de deportistas e impulso de disciplinas olvidadas en las que hay grandes referentes.

“Hemos apostado por desarrollar el deporte porque sabemos que tiene un impacto integral en la calidad de vida de las personas. Hemos trabajado con el Gobierno Regional de Ñuble y el IND para sacar adelante e inaugurar la pista de bicicross más moderna de Sudamérica, que el 2025 albergará el Panamericano y posiblemente más adelante un Mundial. Como municipio hemos apostado a impulsar deportes estratégicos que necesitábamos como la primera cancha de hockey patín en el sector Lantaño, hemos mejorado las canchas del fútbol amateur dotando de pasto sintético a las que no tenían como la de Zaragoza, mejorando la iluminación, camarines. Vamos a inaugurar las primeras canchas de pádel en el sector oriente para democratizar el acceso a todos los deportes. Hemos aumentado recursos para potenciar con la beca deportiva municipal a deportistas destacados que nos representan en el extranjero como nuestra gran tenimesista paralímpica Florencia Pérez, que ganó medalla de bronce en París”, detalla Benavente.

“Y seguiremos desarrollando la infraestructura deportiva porque ya contamos con el financiamiento (180 millones de pesos) para el diseño de la anhelada piscina temperada semiolímpica de Chillán, cuyo proyecto global implicará una inversión total de más de 8 mil millones de pesos”.

“Estoy feliz y agradecida de Dios porque por años hemos anhelado este proyecto. Yo llevo 35 años y soñaba con esto, especialmente, los adultos mayores y las personas con discapacidad que la necesitan para mejorar su calidad de vida y todos los clubes que necesitan entrenar”,



Florencia Pérez, medallista de bronce en los Juegos Paralímpicos de París, es la mejor deportista de Ñuble



Estamos descentralizando la gestión, la inversión para seguir potenciando la infraestructura y apoyando a nuestros deportistas”

ÓSCAR CRISÓSTOMO
GOBERNADOR DE ÑUBLE



Hemos potenciado la Beca Deportiva Municipal para impulsar las carreras de nuestros deportistas en el alto rendimiento”

CAMILO BENAVENTE
ALCALDE DE CHILLÁN



Estamos descentralizando la inversión porque no toda la infraestructura debe estar en Santiago. Hay que trabajar en conjunto”.

JULIO JORQUERA
SEREMI DEL DEPORTE DE ÑUBLE

recalcó María Cristina Quezada, presidenta del Club Aquamaster de Chillán.

“Estos son recursos del Ministerio del Deporte por una decisión estratégica ya que financiará el diseño. Chillán como capital regional necesita esta piscina con un plan de manejo para que la utilicen más de 8 mil personas por mes, es una política pública para todos. Adultos mayores, niños con discapacidad y deportistas”, sentenció el alcalde de Chillán, Camilo Benavente.

El presidente del Club de Hockey Tornado precisa que el camino debe ser descentralizar la inversión y apostar por el “desarrollo de otras disciplinas”.

“En antiguas administraciones se nos prometió mucho y no pasó nada. La actual administración municipal apostó por la primera cancha de patín hockey que es realidad y eso hace falta, mirar el talento que tiene Ñuble en otros deportes”.

“El kick boxing tiene grandes deportistas que ahora están siendo apoyados en Chillán, pero que estaban invisibilizados. Yo agradezco la beca deportiva municipal para proyectar mi carrera”, relata la campeona nacional de kick boxing, rumbo al Panamericano, Eva Fonseca.

Descentralizando recursos

El Gobernador de Ñuble, Óscar Crisóstomo, remarca que la política de gestión ha enfatizado en descentralizar los recursos de inversión en comunas que son líderes en deportes estratégicos como es el caso de Quillón, que ya cuenta con su soñado Cendyr Náutico, que transformará a la comuna en la capital del canotaje

chileno y los deportes náuticos.

“Agradezco enormemente todo el apoyo que se nos ha dado como deportistas, con la implementación y todo lo que se ha hecho. No cualquier club cuenta con la implementación que tenemos nosotros, a las que obviamente les tenemos que sacar el mejor provecho, ya que somos buenos deportistas y tenemos las ganas de seguir avanzando”, aseguró Karina Espinoza, alumna del taller de Stand Up Paddle (SUP).

“Muy contentos de poder contar con estas tremendas instalaciones, Esperábamos que estuviera completo nuestro Cendyr para poder cortar la cinta y lo logramos, ya contamos con un muelle flotante, que viene a coronar el trabajo de muchos años. Nuestros deportistas cuentan con instalaciones impecables, acordes con sus necesidades. Aquí ya podremos albergar sin problemas, torneos regionales, nacionales y, por qué no, como lo dijeron desde la federación hace un tiempo, tener la fecha de un mundial acá en nuestra comuna. Feliz de seguir por el deporte y entregar a nuestros deportistas toda la implementación necesaria para su desarrollo”, aseguró el alcalde Miguel Peña.

En San Carlos, se proyecta, con recursos del Instituto Nacional del Deporte y el Gobierno Regional, la construcción del anhelado Polideportivo. Ya se anunció la asignación de fondos para la etapa de diseño. Este importante proyecto impulsará el desarrollo deportivo local y ofrecerá a la comunidad un espacio adecuado para la práctica de diversas disciplinas.

En esta misma comuna, el balo-

nmano irrumpe como un deporte estratégico. Hace algunas semanas, la jugadora Anaías Larenas, seleccionada chilena, retornó a su ciudad tras representar al país en dos copas del mundo. La construcción del Polideportivo, sin dudas, potenciará una disciplina en la que el entrenador Jorge Rojas, asoma como un gran formador.

“He recibido apoyo del Seremi del Deporte, del municipio de San Carlos, de Promesas Chile, pero creo que se puede hacer más en el aspecto de apoyo económico porque el gasto en viajes y torneos es alto. El Gobierno debe potenciar su política de apoyo a deportistas de esta disciplina”, confiesa Anaías Larenas.

Esteban Carrasco, entrenador de la medallista de bronce paralímpica en París, Florencia Pérez, destaca el respaldo que ha recibido su pupila de parte del Gobierno Regional, de la Municipalidad de Chillán, la UBB, la Asociación de tenis de Mesa, pero cree que ahora el desafío es mayor para potenciar a una deportista que no solo representará a Chillán, sino que a toda la región de Ñuble en sus próximos desafíos.

“Estamos hablando de la mejor deportista de la historia de Chillán y la Región de Ñuble. Que tiene con 15 años el logro más importante de la historia del deporte de la región y que ahora iniciará un proceso para atacar la cima del ranking mundial. Porque no tengo dudas que ella llegará a ser la número uno del mundo, pero necesitamos un salto de calidad en el respaldo. Aunque yo valoro el apoyo que han aportado las autoridades que siempre creyeron en nosotros, desde el primer día”, sentencia.

Opinión & debate.

EDITORIAL

Todavía queda mucho por mejorar

A seis años de su creación, Ñuble exhibe los mayores niveles de pobreza del país y también el más alto desempleo, además de otros tristes récords, como el ingreso salarial más bajo de Chile y una de las mayores tasas de informalidad laboral.

Se puede afirmar que la región, hasta ahora, ha fracasado en su objetivo de atraer más inversiones y estimular el crecimiento económico, aunque seis años puede ser un periodo muy corto para revertir indicadores que están deprimidos desde mucho antes de 2018.

A seis años de la creación de la región de Ñuble, son muchas las expectativas que todavía no se cumplen, pero también hay avances que permiten albergar esperanza respecto al futuro. Las brechas de infraestructura le siguen pesando a un territorio que por décadas estuvo postergado por el centralismo de la región del Biobío, y que ahora puede decidir el destino de sus recursos.

La instalación de la administración pública sigue incompleta, lo que ha impedido dar celeridad a ciertos procesos, con el consiguiente impacto en la calidad de vida de las personas y en el desarrollo económico, sin embargo, en el nivel central existe conciencia de este problema y no se pueden desconocer los esfuerzos que se están haciendo.

En estos años, la nueva figura del gobernador regional y la entrega de mayores competencias y más recursos a los gobiernos regionales ha contribuido a la descentralización en las decisiones de inversión, por ejemplo, en infraestructura pública y en fomento productivo, aunque no pocas veces la necesidad de ser eficientes en la ejecución presupuestaria lleva a la improvisación, lo que también es consecuencia de la ausencia de una mirada estratégica.

La región sigue esperando la concreción de proyectos emblemáticos, como la futura cárcel, el embalse La Punilla, la ruta costera, la Circunvalación Chillán, el paso fronterizo o el centro cívico; mientras que otros están más cerca de ver la luz, como el Hospital de Chillán o el embalse Zapallar.

A seis años de su creación, Ñuble exhibe los mayores niveles de pobreza del país y también el más alto desempleo, además de otros tristes récords, como el ingreso salarial más bajo de Chile y una de las mayores tasas de informalidad laboral. Se

puede afirmar que la región, hasta ahora, ha fracasado en su objetivo de atraer más inversiones y estimular el crecimiento económico, aunque seis años puede ser un periodo muy corto para revertir indicadores que están deprimidos desde mucho antes de 2018. En ese sentido, se puede entender que la región no exhiba un dinamismo económico como el que se esperaba, debido, en parte, al impacto que produjo el estallido social, la pandemia y la inflación en la economía nacional, así como los desastres naturales que han afectado a la zona; pero en parte, también, a debilidades estructurales que requieren ser abordadas con voluntad política y unidad, principalmente en infraestructura, planificación y formación de capital humano.

La fértil región no puede florecer porque aún sufre por el rezago de su infraestructura. La falta de embalses impide asegurar el riego de más de cien mil hectáreas que consagrarían a Ñuble como la capital agrícola de Chile; la precaria red de transmisión eléctrica está frenando el crecimiento de todos los sectores; así como también es urgente cerrar las brechas en materia de conectividad vial y digital. Abordar estos desafíos es clave para mejorar la competitividad.

Se constatan esfuerzos del sector público y del privado por avanzar en estos desafíos, y si bien puede parecer ausente el sentido de urgencia, hay varios procesos en camino que permiten mirar el vaso medio lleno.

Lo que no se entiende, sin embargo, es que haya autoridades del nivel central que sigan desconectadas de la realidad regional y tampoco es comprensible que, a nivel local, se esperen cambios cuando seguimos haciendo lo mismo. Todavía hay mucho que aprender y mejorar, y sin duda que la oportunidad de innovar seguirá abierta.

Opinión

La verdad sobre la geometría de Ñuble



Renato Segura Domínguez
Director Didepro
Municipalidad de Chillán

El planeta tierra es redondo? Para unos la respuesta es una obviedad; para otros, la tierra es plana. Dado esta divergencia social, ¿la geometría de la tierra es una verdad absoluta o una verdad relativa? Lo complicado de este ejercicio, es que el absolutismo es válido para ambos grupos, toda vez, que su comportamiento es consecuencia de dicha verdad. El conocimiento ha dejado de ser una herramienta de validación de una verdad, que debiese ser transversal, esa que socialmente es aceptada por todos y cada uno de los individuos que componen una sociedad organizada.

La existencia de la verdad única ha sido la característica más significativa que ha marcado la evolución de la humanidad. El conocimiento ha sido la herramienta que ha permitido a las civilizaciones reafirmar su convicción en encontrar dicha verdad. Mientras tanto, son las verdades relativas las que dominan el quehacer de la comunidad... al menos para la mayoría de sus habitantes.

Cuando el conocimiento pierde validez como herramienta en la búsqueda de la verdad absoluta, comienzan los problemas para la vida en comunidad,

toda vez que la verdad absoluta se fragmenta y las posiciones de los grupos así fragmentados se transforman en trincheras.

¿Ñuble es una región pobre o es una región rica pero que está mal administrada o es una región rica con déficit de conocimiento? La respuesta depende de la verdad que otorga la perspectiva de quien sea el observador. Para el ciudadano común y corriente que debe hacer enormes esfuerzos para llegar a fin de mes, Ñuble es una región pobre. Para el que se instala en el gobierno local, Ñuble es una región pobre cuyo destino depende de las políticas de largo plazo que están en proceso de implementación. Para quienes buscan estar en el gobierno, Ñuble es una región rica pero mal administrada. Para los empresarios locales, Ñuble es una región rica cuyo desarrollo está ralentizado por déficit de conocimiento. Para un observador imparcial, la respuesta sería todas las anteriores, porque el devenir de Ñuble no depende de una verdad absoluta – si es rica o pobre – sino de un conjunto de verdades relativas las cuales, ejercidas simultáneamente, caracteriza el nivel de actividad económica que se pueda generar en el territorio.

Recientemente se han publicado una serie de indicadores que muestran el bajo nivel de actividad económica del territorio. En la Encuesta Suplementaria de Ingresos del INE, el ingreso laboral de Ñuble está por debajo de la media y la mediana del país. En la Encuesta Nacional de Empleo del INE, Ñuble encabeza el desempleo país con un 10,8%. En el Índice de Ventas de Supermercados elaborado por el INE, Ñuble registró una disminución de 9,5%.

Para autoridades de Gobierno los indicadores son propios para una región pobre, poniendo el énfasis en lo que se está haciendo para lograr revertir estos indicadores. Para los candidatos a cargos de elección popular, esto es una señal de una mala administración de las autoridades en ejercicio. Para los gremios productivos, es una señal que se deben buscar nuevos conocimientos para generar un mejor ambiente para atraer inversiones. Para los jóvenes talentos de la región, es una poderosa razón para emigrar a regiones con mejores posibilidades de desarrollo. Para los observadores externos, es un estado de la economía que Ñuble y su gente no se merece. Para tener en cuenta: la geometría de Ñuble no es una obviedad.

En las redes



hermesrober_ Chillán, la ciudad que lidera en cesantía y pobreza a nivel nacional, también lo hace en incremento de recaudación por impuesto al juego en casinos.



elmo_elmaquina_ El problema de Carabineros es que hoy cualquier pelafustán que muestre un certificado de cuarto medio entra a la institución. Hay un problema de selección y formación.



@RobertoMerken. Leyes urgentes que ha promovido la derecha chilena este mes: 1. Institucionalización del rodeo. 2. Cambiar nombre de la Región Metropolitana. 3. Relegalizar el himno nacional. Seguridad, corrupción, salud, jubilaciones, educación. De eso nada.



Angelica Solís. Que vuelva el papel, se extraña, y me carga depender del teléfono para leer un buen diario.



@Macca15Paul. Condena a Israel. Ahora veremos si la Corte Internacional de Justicia sirve para algo. Más aún, veremos si hay Justicia.

LA DISCUSIÓN

Director: Francisco Martinic Figueroa • **Representante legal:** Fernando Andrés Venegas Traba • **Domicilio:** 18 de septiembre 721 • **Fono:** 42 2296 032 • **Propietario:** Empresa Periodística La Discusion S.A. • **Correo electrónico:** diario@ladiscusion.cl • **Sitio web:** www.diarioladiscusion.cl • Empresa Corporación Universidad de Concepción.

FRASES DE HOY



Es el minuto de colocar más acento en el desarrollo económico de la región. Creo que tiene que haber un punto de inflexión"

ÓSCAR CRISÓSTOMO
GOBERNADOR REGIONAL



Si no tenemos una cohesión política y gremial unidos todos por una causa, Ñuble va a seguir estando como está"

CARLOS GONZÁLEZ MUFDI
PRESIDENTE AGRICULTORES DE ÑUBLE

CARTAS AL DIRECTOR

Destacada

Parque Juan Schleyer, esperamos sea una realidad y no nuevamente una promesa de campaña

Señor Director:

¿Será posible saber si los candidatos a alcalde y a concejales de nuestra ciudad están realmente comprometidos en hacer realidad el sueño de los chillanejos de contar finalmente con el Parque Juan Schleyer?

Llevamos más de 80 años esperando se concrete y hasta ahora todo ha quedado en promesas incumplidas por parte de todas las administraciones municipales que se han sucedido desde la donación de los terrenos, a comienzos del siglo 20.

Ahora cuando se nos ha dicho que las obras van a comenzar en el año 2025 tenemos temor de ser engañados una vez más, por eso creemos importante que antes de las elecciones nos respondan si se van a iniciar los trabajos, respetando la voluntad de los generosos donantes, don Juan Schleyer y su familia, sin que se transforme nuevamente en una más de las falsas promesas electorales.

Ser chillanejo es un sentimiento y un orgullo, sin importar el lugar en que hoy estemos, por eso, día a día leemos La Discusión, seguimos a Ñublense y queremos tener nuestro Parque. Esperamos que las próximas autoridades de nuestra ciudad, una vez más no nos defrauden.

María Soledad de la Cerda Etchevers

Envía tus opiniones y comentarios nos interesan | mail > diario@ladiscusion.cl

Ciudad histórica

Señor Director:

Como chillanejo de nacimiento y criado en las calles de Chillán Viejo, compitiendo con otros niños por las castañas de la plaza del pueblo, bebiendo el agua fresca y cristalina del Puquío del Estado, me siento apesadumbrado cuando leo en redes sociales como Facebook, que ciertas personas nos quieren cambiar la historia, y contarla a los jóvenes totalmente tergiversada.

Como profesor e historiador, y ciudadano que sufragó en Chillán Viejo, aporto algunos datos de interés:

Chillán fue fundada en 1580, por el gobernador Martín Ruiz de Gamboa y reconstruida en tres oportunidades, 1664, 1751 y 1835, año del traslado al actual asentamiento. Política y administrativamente siempre mantuvo su nombre y sus prerrogativas jurídicas.

Martín Ruiz de Gamboa no fundó Chillán Viejo. El Libertador Bernardo O'Higgins, nació en Chillán, en 1778 (no era Chillán Viejo) y murió en Lima, en 1842. Él no supo de la existencia de Chillán Viejo. Es una falacia decir que el Libertador fue un vecino de Chillán Viejo.

Chillán Viejo nace de la porfía de unos cuantos vecinos que no acataron la orden del Gobierno de Joaquín Prieto, en el sentido de abandonar la ciudad destruida por el terremoto del 20 de febrero de 1835; no nació para "la defensa del Reino".

Chillán Viejo no tiene un fundador definido. Recién en 1895, la población residente en el antiguo emplazamiento recibió el título de comuna autónoma, lo que se mantuvo hasta 1928. Reestablecida como tal en 1995. La ciudad histórica y donde realmente nace la patria es Chillán.

Adolfo Márquez Esparza
Profesor e Historiador

Diagnóstico del Banco Central de Chile

Señor Director:

EL BCCCh comunicó recientemente que convergerá a una tasa de inflación más baja (3%) en un periodo más allá del 2025. Esto ha permitido bajar

recientemente la tasa de interés en 25 puntos base con el consiguiente alivio para las personas (las tasas largas más relacionados a créditos comerciales reaccionan menos).

La debilidad global manifestada en menores precios del crudo a nivel internacional, sumada a la relativa y confirmada ya debilidad del mercado laboral norteamericano, permiten una reducción en la tasa de interés y se abren a nuevas bajas. Por el lado del dólar no tendremos rebote inflacionario a corto plazo dado este nuevo escenario para la FED lo que permite holguras locales para continuar reduciendo la tasa de política monetaria.

A los débiles indicadores de actividad locales, el Banco Central también recomienda acciones a las autoridades competentes en cuanto a mejorar la calidad de la educación, fomentar la inversión, profundizar el mercado de capitales y aprovechar la transición energética. Todo para que impacte en la productividad y con sus efectos positivos para el mercado laboral. Esto es una tarea que no le compete al BCCCh y este señala que sólo la baja de la tasa de política monetaria no será suficiente para sacar a la economía del discreto crecimiento que se proyecta. El desafío es compartido.

Francisco Castañeda
Economista y académico U.Central

Listas de espera en Salud

Sr Director:

En los últimos meses, las listas de espera en los hospitales públicos han alcanzado cifras alarmantes, superando los 2,5 millones de pacientes, lo que representa un incremento del 12% en comparación con el año anterior. Ante esta brutal realidad, resulta sorprendente que las políticas públicas de salud en Chile aún no consideren en forma más relevante las atenciones de hospitalización domiciliaria para enfrentar esta crisis, más aún cuando sólo el sector privado atiende al año en sus domicilios a 40 mil pacientes de todas las complejidades, con prestaciones GES y No GES. De estos, 800 son pacientes crónicos de alta complejidad y larga estadía, que si estuvieran

hospitalizados lo harían en una cama crítica en un hospital o clínica, lo que equivale al 30% de la capacidad total de camas críticas basales, públicas y privadas, del país. Cuesta entender que en Chile aún no se haga en forma permanente, sostenida y masiva un uso eficiente de esta alternativas de atención médica, aun sabiendo que hospitalizar en la casa es al menos un 40% más barato que hacerlo en un hospital, y cerca de un 70% más barato que en una clínica, por lo que el beneficio económico para el sistema público asegurador es también muy relevante. Ya es hora de que el gobierno empiece a utilizar todas las opciones de salud que están disponibles, para así otorgarle cierta dignidad a quienes necesitan una atención médica.

Diego Hurtado Urzúa
Presidente Asociación Chilena de Instituciones de Salud Domiciliaria

Licitación de afiliados antiguos

Señor Director:

La propuesta provisional de licitar un stock de afiliados antiguos tiene un error de origen, y es que no asegura que el costo/rentabilidad para el afiliado sea positivo en el tiempo. Por ejemplo, si un afiliado tiene un saldo obligatorio de \$50.000.000, un sueldo bruto de \$1.000.000, y un diferencial de comisión de un 1% del sueldo bruto respecto a la AFP más cara, entonces el ahorro en comisión será de \$120.000 anuales, pero, si la AFP más cara renta un 1% más que la AFP barata, entonces finalmente ese afiliado perdió \$380.000 en ese año, perjuicio que podría incrementarse si la AFP barata renta menos que la AFP más cara a lo largo de los años.

Como antecedente, la actual licitación de nuevos afiliados asegura un costo/rentabilidad favorable para los nuevos afiliados, pues parten sin saldo en sus cuentas, además de tener la libertad de elegir otra AFP después de dos años cuando sus saldos son mayores, por lo que es una licitación exitosa a todo evento, a diferencia de la licitación de un stock de afiliados antiguos.

Eduardo Jerez Sanhueza

HUMOR

Volantines

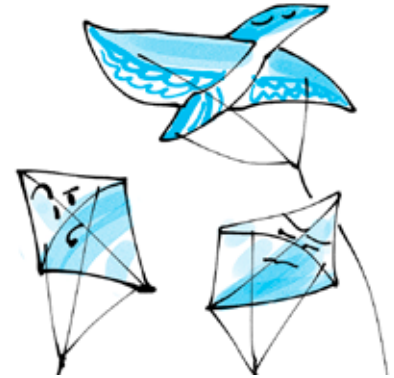

Míralo ahí todo creído porque es de plástico...

FOTO DEL LECTOR



Circo y folclore en Rucapequén. Un centenar de personas llegaron hasta Plaza Bellavista de Rucapequén, para disfrutar de la magia del circo, una instancia para poner en valor las raíces del pueblo ligadas a las artes circenses y al folclore tradicional chileno.

ENCUESTA DEL DÍA

¿Está de acuerdo con la propuesta de visado temporal agrícola para satisfacer demanda de trabajadores?

39% Sí **61%** No

ARCHIVO LA DISCUSIÓN



La región en marcha. 6 de septiembre de 2018 el expresidente Sebastián Piñera, Cecilia Morel y el entonces intendente Martín Arrau, en el acto donde oficialmente se dio inicio a la instalación de los primeros servicios públicos y se lanzó el "Plan Ñuble".

Opinión.

El CAE como problema familiar



ÁLVARO RAMIS OLIVOS
RECTOR DE LA UNIVERSIDAD
ACADEMIA DE HUMANISMO
CRISTIANO

En los últimos años he podido seguirles la pista a docenas de familias de clase media mientras tratan de abrirse paso en medio de las dificultades del financiamiento universitario y la deuda por CAE. Me ha quedado claro que el drama del endeudamiento estudiantil produce graves daños en la vida de los adultos jóvenes y las evidencias de sus efectos se están acumulando. Porque la deuda estudiantil no solo afecta a los estudiantes deudores en sí, sino que trastorna la vida de sus familias, incluyendo a sus padres, sus parejas y sus hijos.

La enorme mayoría de las familias quiere garantizar que sus hijas e hijos tengan la oportunidad de ser adultos independientes. Pero, para lograrlo, muchos tuvieron que endeudarse, poniendo a menudo en peligro su estabilidad y su lugar en la clase media. El cálculo es claro. Al ir a la universidad, las familias hacen una arriesgada apuesta: una gran inversión en el presente les dará a sus hijos una vida cómoda en el futuro.

Por medio de la gratuidad ese riesgo disminuyó considerablemente, pero las familias que no alcanzaron a tener esa posibilidad fueron afectadas. Por el diseño del CAE tuvieron que realizar una arriesgada maniobra: materializar un préstamo estudiantil con garantía de ingresos futuros. Lo



El uso del sistema financiero bancario para dar acceso a la educación superior ha tenido efectos inesperados en las familias más vulnerables. Esto se entiende bien cuando se observa que este endeudamiento tan precoz produce un retraso en todo tipo de indicadores de ingreso a la vida adulta: comprar un auto, comprar una casa, incluso formar una familia. Estos efectos se prolongan, con efectos dominó, en toda la economía.

que olvidamos es que el flujo de dinero a través del tiempo presupone un ingreso y una vida estable y predecible, que no siempre está al alcance de la mayoría de las personas.

Pedir prestado contra ingresos futuros supone que el dinero estará ahí, pero en el futuro surgen necesidades más urgentes e imprevistas. Los ingresos del presente pueden ser devorados por el desempleo, las enfermedades, discapacidades, divorcios o cualquier otra forma de inestabilidad, que puede llevar a que la vida prevista pueda desmoronarse. Cuando además el estudiante desertó de su carrera, quedó endeudado y sin el título profesional esperado, la situación es francamente terrible.

El uso del sistema financiero bancario para dar acceso a la educación superior ha tenido efectos inesperados en las familias más vulnerables. Esto se entiende bien cuando se observa que este endeudamiento tan precoz produce un retraso en todo tipo de indicadores de ingreso a la vida adulta: comprar un auto, comprar una casa, incluso formar una familia. Estos efectos se prolongan, con efectos dominó, en toda la economía.

La deuda por CAE desincentiva el emprendimiento, ya que el endeudamiento está asociado a incapacidad de inversión. Detrás de todo este diseño existió una clara ideología política. La mejor exponente fue la ex primera

ministra británica Margaret Thatcher, que pensaba que la sociedad no tiene la obligación de resolver los problemas de las personas.

Pero incluso su frase "la sociedad no existe. Hay hombres y mujeres individuales y hay familias", al menos admite la existencia del vínculo familiar como estructura de apoyo y contención, más allá del individuo. Esa parte de esta cita, la referencia a la familia, es la que más se olvida, pero es la clave para entender que el núcleo familiar, especialmente en nuestra sociedad chilena, es el lugar donde se gestionan los riesgos. Pero para que la familia pueda asumir esa labor se debe tener un marco de apoyo mayor, porque claramente hay límites en términos financieros.

Por eso la condonación de la deuda estudiantil por CAE es una buena política.

Reducir la carga de la deuda estudiantil sobre estas familias es viable. Una condonación bien pensada de la deuda por CAE reducirá esta brecha social y ayudará especialmente a las mujeres, que son la mayoría de las afectadas por estos préstamos estudiantiles. Al socializar estos costos, podemos empezar a cambiar la lógica del sistema de financiamiento de la educación superior, para que las generaciones futuras no tengan que cargar nunca más con préstamos impagables.

El fetiche de la complejidad económica

El estancamiento de la economía chilena es innegable: crecer a un 2% anual significa que el crecimiento per cápita es prácticamente nulo. En el año 2000, aumentamos el PIB per cápita en un 159% en comparación con 1990; en 2010, este aumento fue del 130% respecto al 2000; y en 2020 solo un 108% frente a 2010. Si juzgamos por el desempeño de los primeros años de esta década, la situación solo parece empeorar.

Sabemos que las teorías sobre la complejidad económica y los encadenamientos productivos tienen sus seguidores. De hecho, han sido parte del arsenal con el que muchos economistas (varios de ellos en el actual Gobierno), siguiendo a figuras como Mariana Mazzucato, Ha-Joon Chang, Erik Reinert, entre otros, han impulsado una agenda que busca dejar atrás una economía basada en la exportación de bienes primarios.

No cabe duda de que este marco analítico es interesante y valioso, como también lo es el trabajo del Harvard Growth Lab para medir la complejidad de las economías a través de los datos de exportación e inferir las capacidades subyacentes.

Sin embargo, no nos engañemos: el problema de este país es mucho más elemental. Si no somos atractivos para mantener los niveles de inversión en



Si no somos atractivos para mantener los niveles de inversión en lo que ya producimos, difícilmente lo seremos para convencer a las empresas globales de reorientar sus presupuestos de capital (sus cálculos de TIR y valor presente neto) y desarrollar en este pequeño país emergente capacidades con las que hoy no contamos. ¿Qué tipo de ingenuidad es esta?

lo que ya producimos, difícilmente lo seremos para convencer a las empresas globales de reorientar sus presupuestos de capital y desarrollar en este pequeño país emergente capacidades con las que hoy no contamos. ¿Qué tipo de ingenuidad es esta?

El equipo económico del Gobierno, ahora por experiencia, sabe que no es sencillo diversificar la matriz productiva. En cuestión de minutos, un inversionista internacional puede decidir instalar su fábrica de vacunas, su data center, su planta de microprocesadores o su fábrica de baterías de litio en otro país emergente más atractivo. El problema es que nos hemos enredado en la tercera derivada, cuando no sabemos cómo resolver la primera.

La contribución de Chile a la producción mundial es del 0,3%. En otras palabras, si desapareciéramos del mapa, la caída del producto mundial sería insignificante: 10 veces menor que la crisis subprime, para ponerlo en perspectiva.

La única forma en que las inversiones llegarán a Chile es modificando la evaluación económica de las empresas globales en términos de rendimiento y riesgo. Chile ha hecho todo lo posible para que esta evaluación sea cada vez menos favorable: impuestos corporativos comparativamente altos (más altos que el promedio de la OCDE), un mer-

cado laboral rígido y con una jornada laboral que se acortará en términos relativos, productividad estancada, permisos y tramitaciones excesivas, y proyectos políticos refundacionales que efectivamente lograron meterle inestabilidad al país (parafraseando a Sebastián Depolo) e incrementaron las primas de riesgo en las carteras de proyectos en Chile.

Parece ser que el secreto de los años 90 fue precisamente que cualquier inversión en Chile resultaba más atractiva que en otros países emergentes. En esa época, la inversión como porcentaje del PIB (formación bruta de capital fijo) fue la más alta de las últimas décadas y el crecimiento per cápita respondió como lo predice el modelo de Solow. Incluso, según el ranking de complejidad económica de Harvard, nuestro mejor desempeño también se alcanzó en esa década.

¿Cuándo comenzamos a pensar que teníamos garantizado el favor de los inversionistas globales? ¿No sería mejor volver a los fundamentos clásicos del crecimiento antes de recriminar a los pocos que aún deciden reinvertir en Chile? ¿Podemos dejar el fetiche de la complejidad económica, reflexionar acerca de la magnitud de nuestra economía y ponernos en los zapatos de los inversionistas globales? ¿Podemos volver a competir por el anhelado desarrollo económico, pero en serio?



HENRY WACHTENDORFF
PROFESOR DE ECONOMÍA
UNIVERSIDAD ADOLFO IBÁÑEZ

La Semana.

TopFive

Turismo de Ñuble con el mejor desempeño del país

1



Noticia Relacionada

Las pernoctaciones en los establecimientos de alojamiento turístico de Ñuble totalizaron 64.702 durante julio pasado, lo que representó un aumento de 35,6% en comparación con igual mes de 2023, según reveló la Encuesta Mensual de Alojamiento Turístico del INE. Se trata de la segunda alza consecutiva del indicador, luego que en junio pasado exhibiera un aumento interanual de 35,8%. Ñuble volvió a posicionarse como la región con el mejor desempeño del indicador a nivel nacional, que promedió un aumento de 5,8%. En términos acumulados, entre enero y julio de 2024 la región suma 272.857 pernoctaciones, anotando un incremento de 13% respecto de los primeros siete meses de 2023, aunque esa base de comparación es baja, debido al impacto de los incendios forestales y las inundaciones.

Límite de gasto electoral para las elecciones

2



Noticia Relacionada

El Servicio Electoral publicó el límite máximo de aportes de origen privado permitidos para las próximas elecciones regionales y municipales del 26 y 27 de octubre. De acuerdo con la normativa, ninguna persona podrá aportar a candidatos a alcalde una suma que supere el 10 por ciento del límite de gasto electoral establecido para la comuna correspondiente, mientras que el límite de gasto electoral para la elección de gobernador regional de Ñuble es de \$328 millones. En el caso de las campañas para alcalde de Chillán, estas pueden gastar hasta \$179 millones. El sistema para recibir aportes ya está operativo en www.servel.cl, y periódicamente el organismo publicará los montos recibidos por cada candidatura y partido.

93 candidaturas para las 21 alcaldías de Ñuble

3



Noticia Relacionada

Los candidatos a alcalde del pacto oficialista Contigo Chile Mejor por las comunas de San Carlos, Gastón Suazo (PS) y por San Ignacio, Rodney Baeza (ind.-PPD); Hugo Clavería, del PSC en Coihueco, y Víctor Toro (ind.), en San Nicolás, ya pueden respirar tranquilos. El Tribunal Calificador de Elecciones (Tricel) acogió sus reclamaciones, y podrán estar en sus respectivas papeletas el próximo 26 y 27 de octubre, luego que la máxima instancia electoral determinara revocar las sentencias del Tribunal Electoral Regional de Ñuble, debiendo en consecuencia el director regional del Servicio Electoral proceder a inscribir las candidaturas. La que no prosperó fue la reclamación del Wilson Olivares, que quedó fuera de la papeleta en San Ignacio. 93 serán finalmente los postulantes en las 21 comunas de la región.

Presos 4 carabineros por múltiples delitos

4



Noticia Relacionada

La Fiscalía Regional de Ñuble confirmó la detención, el miércoles, de cuatro funcionarios de Carabineros, todos de dotación de la Subcomisaría de Quillón. Se trata del sargento Michel Espinoza Jara, junto a los cabos Bernardo Cares Meliñanco, Rodrigo Soto Ibáñez y Rudy Huenuhueque Neculhueque. El viernes fueron formalizados por seis hechos ilegales: obstrucción a la investigación, falsificación de actas policiales (las que incluían declaraciones sustancialmente falsas), denuncias falsas, cohecho, hurto simple, detenciones ilegales, y microtráfico de drogas. Sus víctimas eran personas vulnerables y ciudadanos chinos. Arriesgan penas de 10 años de cárcel. El caso fue investigado y denunciado por la Unidad Interna de Inteligencia de Carabineros Ñuble.

Aprobación ambiental para parque eólico Culenco

5



Noticia Relacionada

La Comisión de Evaluación Ambiental (Coeva) de la región de Ñuble aprobó, por unanimidad de sus miembros, la declaración de impacto ambiental (DIA) del proyecto Parque Eólico Culenco, de la empresa UKA Chile, vinculada a la alemana Plan 8 Unendliche Energie GmbH, que se emplazará en una superficie total de 193 hectáreas, en las comunas de Ninhue y San Carlos, en tanto, la línea de transmisión de alta tensión para evacuar la energía generada se extenderá 23 kilómetros hasta Quirihue, donde conectará con la subestación Las Delicias. Con una inversión de US\$305 millones, el parque eólico tendrá una potencia de hasta 256 MW, a partir de 32 aerogeneradores de 8 MW cada uno, lo que lo convierte en uno de los más grandes de todos los que están proyectados en Ñuble.

EnRedes

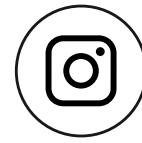

ciegoydesprolijo_ El aeródromo es inviable hasta ahora, por algo cerró, el tren permitiría hacer más competitivo un tramo de alta demanda.

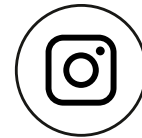

chelo6913_ Increíble que sigan con esta payasada del tren a Concepción, lo que necesita la región es un aeropuerto internacional.

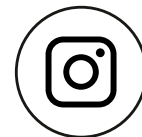

@N1ght_EyE. Que caigan todos los que tengan que caer, una poda de políticos puede ayudar bastante para que la ciudadanía vuelva a confiar en la política y el servicio público.



Nano Grossi. Ñuble la región con más cesantía del país y la con mayor sensación de inseguridad. Feliz aniversario!



Enriqueta Riquelme Vergara. Lo extraño (solicitud de desafuero del gobernador) es que reploten una investigación de 2021.



Zaida Toledo. La Sonora Palacios y La Noche estarán en la Fiesta de la Chilenidad... O sea, "pura chilenidad"

La **Semana**.

Frases de la **Semana**



Durante septiembre se ingresará el proyecto de ley que termina con el Crédito con Aval del Estado e insta un nuevo mecanismo de financiamiento para la educación superior”

GABRIEL BORIC
PRESIDENTE DE LA REPÚBLICA



Hay consenso de que el cambio climático, los aumentos de temperatura y disminución de precipitaciones, afecta el manto nival, y eso va a incrementar nuestra dependencia de los sistemas de aguas subterráneas”

JOSÉ LUIS ARUMÍ
EXPERTO EN RECURSOS HÍDRICOS, PROFESOR UDEC

Será **Noticia**

Plan preventivo en rutas de Ñuble



Estas Fiestas Patrias serán de hasta 10 días, lo que tiene un impacto muy grande en el tráfico vehicular en todo el país y, particularmente, en la región de Ñuble, que se encuentra en un tramo intermedio de paso. El MOP proyecta que entre el viernes 13 y el domingo 22 de septiembre circulen en las rutas concesionadas de Ñuble más de 426 mil vehículos, lo que representa un 25% más de flujo con respecto a un día normal. Por lo mismo, desde el próximo viernes Carabineros confirmó un servicio extraordinario que denominan Ruta Segura. “Vamos a estar desplegados en todas las rutas, con un trabajo colaborativo con las concesiones, contaremos con las 44 vehículos de emergencia que tendrán las concesionarias y con más de 140 carabineros desplegados en diferentes partes, tanto con personal operativo como de unidades especializadas”, comentó el teniente coronel José Luis Villegas.

La **Encuesta**

SÍ 45%

¿Está de acuerdo con la propuesta de parlamentarios de derecha de una regularización masiva de inmigrantes en Chile?

NO 55%



503 votantes en www.ladiscusion.cl

GUÍA **PROFESIONAL**

PON EN MANOS DE NUESTROS LECTORES **TU COMPROMISO PROFESIONAL**

CONTACTA A NUESTROS EJECUTIVOS

SONIA FAÚNDEZ **998255390**
GABRIEL GUTIÉRREZ **978893294**
AMALIA REYES **981591398**



Ñ DESCUBRE Ñ NUBLE

Mapa interactivo y georeferenciado de los atractivos naturales de la región



VISITAR SITIO



“Este proyecto es financiado a través del Fondo de Fomento de Medios de Comunicación Social y el Consejo Regional”



País.

Amplían detención de femicida en Coronel



Este sábado, el Tribunal de Garantía de Coronel decidió ampliar la detención de Luciano Reyes Jara, de 28 años, imputado por el femicidio de su expareja, Nicole Breve Neira, de 25 años. El crimen ocurrió en el sector de Playa Negra, en Coronel, región del Biobío.

La Fiscalía solicitó la extensión de la detención a la espera del informe de autopsia de la víctima, petición que fue acogida por el tribunal. La audiencia de formalización fue programada para el próximo lunes 9 de septiembre a las 13:00 horas, instancia que será reservada, sin acceso al público.

Según los antecedentes preliminares, Reyes Jara habría encontrado a Breve en un vehículo junto a otro hombre el jueves pasado, lo que desató un ataque violento. El imputado la habría llevado a la fuerza a la playa, donde abusó sexualmente de ella y la asesinó golpeándola con un objeto contundente.

Este caso ha generado conmoción en la región, siendo el tercer femicidio registrado en el Biobío en lo que va del año.

FISCAL NACIONAL TRAS DENUNCIA DE HERMANO Y DEFENSOR

Valencia instruye resguardar mensajes privados de Hermosilla

La controversia comenzó cuando Juan Pablo Hermosilla acusó al Ministerio Público de filtrar información privada del abogado, no relacionados con la investigación.



Ministra Vallejo defiende proyectos de CAE y eutanasia

La ministra de la Secretaría General de Gobierno (Segegob), Camila Vallejo, defendió este sábado el "nuevo impulso legislativo" anunciado por el Presidente Gabriel Boric, que incluye proyectos clave sobre el fin del Crédito con Aval del Estado (CAE) y la ley de Eutanasia.

En esa línea, la secretaria de Estado subrayó que, aunque se dará prioridad a estos temas, no se descuidarán otros proyectos importantes.

"Durante septiembre, retomaremos la discusión sobre la eutanasia y el CAE, que es un compromiso del Presidente Boric. Esto no significa que abandonemos los demás proyectos", afirmó la ministra Vallejo a T13.

Asimismo, la titular de la Segegob detalló que el proyecto de ley sobre el CAE busca eliminar este mecanismo de financiamiento y establecer una alternativa más accesible para los estudiantes. "El CAE es una de las prioridades para aliviar las deudas de la clase media", explicó.

La vocera de Gobierno también destacó la importancia de abordar estos temas con responsabilidad y diálogo. "Se ha trabajado prelegislativamente con la oposición para recoger diversas perspectivas. Queremos una solución justa y progresiva", añadió. En cuanto a la condonación de deudas, aclaró que no será universal, sino focalizada en sectores más vulnerables.

AGENCIAS
diario@ladiscusion.cl
FOTOS: AGENCIAS

El fiscal nacional, Ángel Valencia, instruyó a sus subordinados la orden de resguardar los mensajes privados del teléfono de Luis Hermosilla, quien se encuentra cumpliendo la medida cautelar de prisión preventiva por delitos tributarios, lavado de activos y sobornos.

Según consignó La Tercera, la decisión fue tomada tras la advertencia de su abogado y hermano, Juan Pablo Hermosilla, de que la Fiscalía tenía en su poder antecedentes de la vida íntima del imputado y de terceros, que no guardan relación con el proceso judicial.

Al respecto, el Ministerio Público confirmó que Valencia impartió "instrucciones generales para prevenir viralización de contenidos, en principio, privados y protegidos por ley".

Para dar a conocer alguna conversación en concreto, se establecerán "medidas preventivas", un "plazo para las defensas para que hagan peticiones sobre el particular", y "mecanismos de revisión". Por otro lado, habrá una "disponibilidad reservada y controlada para otros" que quieran acceder a la información.

Todo ello, además, estará supeditado a un conjunto de investigaciones de "factibilidad tecnológica", las que se ejecutarán "a la brevedad posible", indicó la Fiscalía.

Gobierno apoya medida de Valencia

Ante esto, el ministro de Justicia, Luis Cordero, respaldó estas medidas, destacando la importancia de proteger los datos sensibles. "No existe justificación para que se revelen aspectos privados que no tienen relevancia para la in-



El fiscal nacional, Javier Valencia instruyó a fiscales para no filtrar conversaciones privadas.

Ossandón interpela a Chadwick

La jefa de bancada de RN, Ximena Ossandón, se refirió en CNN Chile al impacto que puede provocar el denominado Caso Audios en Chile Vamos y en el partido, así como al vínculo entre el exministro del Interior y Luis Hermosilla.

En cuanto al exministro del Interior, Andrés Chadwick, dijo: "Yo espero que esto llegue a buen puerto, que Chadwick pueda dar las explicaciones lo antes posible para que no sigamos nosotros hablando por él".

investigación penal. La instrucción del fiscal nacional refuerza una práctica esencial en el derecho, especialmente en casos como este", declaró.

Primera denuncia

La controversia comenzó cuando Juan Pablo Hermosilla acusó al Ministerio Público de filtrar información personal del celular de Luis Hermosilla, incluyendo diálogos que no están relacionados con el caso en cuestión.

Además, el 28 de junio, la Corte de Apelaciones de Santiago rechazó un recurso de protección presentado por el abogado Mario Vargas, que buscaba evitar la revisión de conversaciones privadas. La corte argumentó que el Ministerio Público tenía la autorización judicial para incautar y revisar el contenido del celular, pero instó a proteger la información no relacionada con la investigación.

Mundo.

21 muertos tras incendio de escuela en Kenia



El incendio que arrasó el dormitorio de una escuela primaria en Kenia dejó al menos 21 muertos, según un nuevo balance del gobierno difundido este sábado. Varios alumnos siguen desaparecidos, pese a la búsqueda desesperada de sus padres. El incendio se declaró en la Academia Hillside Endarasha del condado de Nyeri el jueves hacia medianoche y se propagó a un dormitorio donde había más de 150 niños.

POR RESGUARDO DE EMBAJADA EN CARACAS

Maduro retira a Brasil autorización para “cuidar” a Argentina

El Gobierno venezolano aludió a una supuesta “planificación de actividades terroristas e intentos de magnicidio” en dicho local.

Opositores asilados aseguraron que policías rodeaban la Embajada de Argentina en Caracas.



AGENCIAS
diario@ladiscusion.cl
FOTOS: AGENCIAS

Venezuela revocó este sábado la autorización que había otorgado a Brasil, a principios de agosto, para representar los intereses de Argentina en Caracas -que incluían custodiar los locales del país austral en territorio venezolano- por la supuesta planificación de actos terroristas al interior de dichos locales, por parte de opositores asilados.

Según un comunicado el Ejecutivo, “Venezuela se ve obligada a tomar esta decisión motivada por las pruebas que se tienen sobre el uso de las instalaciones de esa misión diplomática para la planificación

de actividades terroristas e intentos de magnicidio” contra el presidente, Nicolás Maduro, y la vicepresidenta ejecutiva, Delcy Rodríguez.

La medida se anunció tras las denuncias hechas por los opositores asilados que, desde la noche del vier-

Rechazo de Chile

Desde Cancillería expresaron en un comunicado su “preocupación por la decisión del Gobierno de Venezuela de revocar, de manera inmediata e injustificada, la autorización que había otorgado a Brasil para entregarle protección y custodia a la Embajada de Argentina”.

nes, aseguraron que varios policías rodeaban y asediaban la residencia de la Embajada de Argentina en la capital venezolana.

La asilada Magalli Meda denunció que permanecen “tomados” por agentes policiales los accesos de la residencia diplomática.

Por su parte, el partido opositor liderado por Machado, Vente Venezuela (VV), denunció en X que la sede amaneció “rodeada por agentes del régimen, encapuchados y armados”.

El gobierno de Brasil se declaró este sábado “sorpresa” con la decisión de Venezuela.

“El gobierno brasileño destaca la inviolabilidad, en los términos de la Convención de Viena, de las instalaciones de la misión diplomática argentina”, afirmó.



Anillos de Saturno no se podrán ver más desde la Tierra

Algo que de “toda la vida” que se creía que nunca desaparecería, sin embargo, en unos meses otra será la realidad: los anillos de Saturno, tan icónicos de este planeta, desaparecerán para la vista desde la Tierra. El motivo de este particular suceso es que desde el 2025, o sea, en apenas unos meses, Saturno tendrá una inclinación tal que sus anillos serán imperceptibles desde el planeta Tierra.

Para los amantes de la astronomía, por supuesto, esto será todo un suceso, debido a que uno de los espectáculos más llamativos del sistema solar no podrá ser más percibido. La buena noticia es que -se estima- esta “desaparición” sea solo temporal. Según la NASA, se trata de un fenómeno astronómico que sucede cada 13 ó 16 años y es por la inclinación que el planeta ejerce sobre su propio eje, lo que hace que sus anillos no puedan ser percibidos desde el campo visual de la Tierra.

Por todo ello, para 2025, Saturno alcanzará una posición tal que sus anillos solo podrán verse de perfil, lo que los transforma en prácticamente imperceptibles para la visual terrestre.

Pero los anillos de Saturno, según científicos, sí estarían desapareciendo de manera gradual. Y es que según observaciones realizadas por las sondas Voyager y Cassini, se ha demostrado que los anillos están siendo atraídos hacia el propio Saturno por su gravedad.

Por tales motivos, una lluvia constante de partículas de hielo se desprende de los anillos, lo que hace que se reduzca su tamaño con el pasar del tiempo.

Según los cálculos que realizan los expertos, si este proceso continúa con el ritmo actual, estos anillos podrían desaparecer por completo en unos 100 millones de años.



PLAN CUADRANTE CHILLÁN

CUADRANTE 1: 97 669 66 13
Norte: Bandedón central Av. Ecuador; Oriente: Bandedón central Av. Argentina; Sur: Bandedón central Av. Collín; Poniente: Bandedón central Av. Brasil.

CUADRANTE 2: 97 669 66 17
Norte: Límite comunal San Nicolás/San Carlos; Oriente: Eje central Av. Andrés Bello entre Chacabuco y límite comunal Coihueco/San Carlos; Sur: Bandedón central Av. Ecuador.

CUADRANTE 3: 97 669 66 22
Norte: Centro puente El Ala, centro río Ñuble hasta Centro Ruta 5, límite comuna San Nicolás; Oriente: Centro Ruta 5 y bandedón central de Av. O'Higgins hasta Av. Ecuador.

CUADRANTE 4: 97 659 79 92
Norte: Límite Portezuelo; Sur: Límite Chillán Viejo; Este: Límite 2da. Comisaría Chillán; Oeste: Límite Ránquil.

CUADRANTE 5: 97 669 66 10
Norte: Sur bandedón central Collín, entre bandedones centrales Av. O'Higgins y Av. Argentina; Oriente: Poniente eje central variante Collín, entre ejes centrales Collín y Barros Arana al poniente eje central.

CUADRANTE 6: 97 669 65 85
Norte: Sur eje central Cristóbal Colón, entre ejes centrales Collín y Covadonga; Sur: Eje central Covadonga, entre ejes centrales Cristóbal Colón y Los Puelches; Poniente: Eje central Los Puelches entre eje central Covadonga.

CUADRANTE 7: 97 669 65 89
Norte: Av. Francisco Ramírez desde Av. Argentina hasta Av. Libertad Oriente; Este: Desde prolongación Av. Libertad Oriente hasta límite predial norte eje Calle Río Las Minas; Sur: Av. Circunvalación centro desde límite predial norte eje Calle Río Las Minas hasta proyección Calle Esmeralda, desde proyección sobre Av. Circunvalación hasta Av. Los Puelches; Oeste: Av. Argentina centro, desde Cristóbal Colón hasta Av. Francisco Ramírez.

CUADRANTE 8: 93 403 74 09
Norte: Chacabuco y Ruta N-49, desde Ruta N-45; Este: Límite urbano comuna Chillán; Sur: Av. Libertad Oriente y Av. Francisco Ramírez; Oeste: Av. Argentina y Av. Vicente Méndez centro.

Cultura

¿Por qué a veces nos dejan remando en lo seco?



Ziley Mora Penrose
Escritor, etnógrafo y filósofo

De la noche a la mañana, abruptamente todo puede cambiar en un instante. Lo imprevisto, lo impensado se hace presente y nos desordena el cuidado mazo de naipes que tanto conocemos. Ante una profunda crisis -como un incendio que devoró el hogar o el estallido de bombazos emocionales irreversibles- lo habitual se altera y de golpe pierden sentido esfuerzos, luchas o desgastes. Cambian absolutamente las prioridades. Y el primer juicio que estalla en nuestro desconcertado espíritu es algo así como "no me voy a poder reponer luego de esta desgracia". Entonces, cuando inesperadamente la vida te ha dejado remando en lo seco, no te queda de otra que inventarte otro mar. Es decir, cuando te ha quitado tu medio vital donde te movías tan naturalmente, significa que el pez de agua que antes eras, ahora se le obliga a volverse anfibio, y transformar sus aletas en piernas aptas para inéditos caminos que nunca más serán el mar o el plácido lago.

Lo que fue ya no es y no será jamás. Es el separarse de las formas favoritas del yo de entonces. Y allí, de a poco y a regañadientes, uno descubre que hay una versión de ti mismo que debes dejar atrás, porque ya no te sirve para continuar. Porque para la radical novedad de cada "hoy", de cada instante, aquella versión de ti mismo en la que te convertiste precisamente para poder superar la guerra que se te presentó, ya no te sirve. Aquel tipo de fuerza, convicción, aquel enfoque, también es algo ya muerto tuyo, una identidad que tienes que dejar ir y abandonar. Es decir, mirar tus propias muertes, entre esas aquella favorita de tu yo pero ya inútil, esa misma gastada versión de ti mismo que entonces tuviste que asumir y ser y para sobrevivir. Y si hoy no es más la mejor versión de ti mismo, es porque el nuevo camino te exige extraer una más honda identidad -acaso desconocida- que ahora es preciso cultivar para continuar: ¡tienes que dejar esa idea de tu yo atrás! Quiere decir que se ha operado en ti el típico arte-maniobra del Universo para expandirte a otro Big-Bang, a otro comienzo. Es la estrategia de Dios para obligarte a sacudir tu conocida y vieja coraza, y así asemejarte un poco más a Él. Es en verdad la táctica de hacerte parir tu Dios interno. Y en todo parir hay un desgarrar y un derrame: de la bolsa de



Mirar tus propias muertes, entre esas aquella favorita de tu yo pero ya inútil, esa misma gastada versión de ti mismo que entonces tuviste que asumir y ser y para sobrevivir. Y si hoy no es más la mejor versión de ti mismo, es porque el nuevo camino te exige extraer una más honda identidad -acaso desconocida- que ahora es preciso cultivar para continuar: ¡tienes que dejar esa idea de tu yo atrás!



aguas y de la placenta. El antiguo tiempo llegó a su fin. Es la atemorizante y a la vez expectante e inédita hora del nacimiento hacia otros Infinitos.

Pero ¿de qué infinitos hablamos? De las serenas visiones y de las comprensiones de los misterios de la existencia, esas que vienen después del llanto. La experiencia de las grandes crisis, el desapego, la separación, el abandono o el alejamiento de la persona amada es otra riqueza que bien puede capitalizar el alma. El "descender a los infiernos" de la desdicha, constituye una experiencia que no transcurre en el "mundo ordinario" sino en el mundo propio del alma, el medio invisible donde se refina. En consecuencia, esa honda tristeza podría tornarse en experiencia mística, en purificación, que la capacite para visiones más altas, para ciertos inefables consuelos divinos.

Uno viene al mundo a perderlo todo pero con la bendita posibilidad de también ganarlo todo. Mientras más uno vive, más pierde, pero también, eventualmente, más puede ganar. Vas perdiendo la magia de tu infancia; a tus padres primero, luego a gente de tu alrededor; mueren tus mascotas, desaparece la belleza de los amados lugares y hasta se van tus facultades, como la memoria, la lucidez mental, la prestancia física. Pero, si haces un trabajo interno desde y con estas mismas experiencias de pérdida, con ese destilado de significado, puedes acrecentar un tesoro de sabiduría propia, ganar conciencia del Ser que eres, puedes ganar el gozo y el libre señorío de tu Dios interno. Es decir, vas ganando en despojos de máscaras, en erradicar la basura accesorio que te distrae, lo que justamente te conducirá a una riqueza inédita: la desnudez de tu rostro verdadero.

Por tanto, no porque sea inevitable que la vida nos despoje y quite se tiene que vivir con temor. En primer lugar, porque te hace imaginar lo que todavía no ha pasado y sufrimos el doble. Ese imaginar te paraliza, te retiene entre el deseo y la duda, o bien te lleva a crear y adelantar ese escenario que temes. Simplemente se trata de soltar los remos, bajarte en esa desconocida playa y caminar sereno. ¿Hacia dónde? Pues, hacia al encuentro de otro mar de aguas nuevas, donde no tendremos necesidad de remos sino de alas para otras olas.

Panoramas

"Ramaje" en Cecal UdeC

"Vibrantes colores: Exposición Ramaje" llegó al Cecal UdeC con un apego territorial. Del artista visual chillanejo, Andrés Moyano Luengo, la muestra es el resultado de una serie de 21 obras pictóricas realizadas durante 2022 a través del financiamiento del Fondart Regional Línea de Creación Artística. De lunes a viernes desde 9.00 a 13.00 horas y de 14.30 a 18.00 horas.



Lugar: Cecal UdeC.
Horario: Desde las 09.00 horas.
Entrada: Gratis.

Bordados

La Escuela Claudio Arrau León de Chillán, invita a los amantes de la cultura y del trabajo de bordados, a una exposición denominada, "Bordando nuestras raíces", en la Pinacoteca Baltazar Hernández.

Lugar: Escuela Artística.
Horario: Desde las 09.30 horas.
Entrada: Gratis.



Beetlejuice, Beetlejuice

Después de una tragedia inesperada, tres generaciones de la familia Deetz regresan a su hogar en Winter River. Aún atormentada por Beetlejuice, la vida de Lydia da un vuelco cuando su rebelde hija adolescente, Astrid, descubre el misterioso modelo de la ciudad en el ático.

Lugar: Cinépolis Chillán.
Horario: www.cinepolischile.cl.
Entrada: www.cinepolischile.cl.

“La moda contemporánea y la búsqueda de la individualidad”

En la evolución de la moda, pocas prendas han sido tan polémicas y transformadoras como el pantalón. Desde sus orígenes como símbolo de poder y virilidad, hasta su democratización como prenda indispensable para todas las personas, el pantalón se ha convertido en una pieza esencial, con una historia política y cultural rica, tal como lo señala Christine Bard en “La historia política del pantalón”. Este atuendo, inicialmente reservado para el ámbito masculino, se fue abriendo paso en el guardarropa femenino, especialmente durante el siglo XX, en un proceso que no solo transformó las normas de género, sino que también cuestionó las jerarquías sociales y la idea de quién tenía el derecho de vestir de cierta manera.

El concepto de moda, analizado por Gilles Lipovetski en “El imperio de lo efímero”, se enmarca en la idea de lo transitorio, de lo que está destinado a cambiar. La moda contemporánea refleja esta fluidez, promoviendo una búsqueda incesante de diferenciación y expresión individual. Sin embargo, como bien señala Lipovetski, en este afán por ser únicos, se da un fenómeno paradójico: cuanto más se busca la singularidad, más se replica el estilo, perdiendo la autenticidad inicial en el proceso. Este es el dilema de la moda actual, donde la originalidad se convierte en tendencia, y la tendencia, a su vez, en uniformidad.

Las tiendas de ropa reutilizada, nacen con la promesa de ofrecer algo diferente, piezas que cargan una historia y que, en su rareza, se convierten en un símbolo de individualidad. Sin embargo, estas prendas, una vez adoptadas por el colectivo, se insertan rápidamente en el circuito del “estilo replicado”, donde el pasado se recicla y se transforma para encajar en las demandas del presente, pero bajo una ilusión de autenticidad que, en el fondo, sigue siendo masiva.

El flâneur, esa figura nacida en las calles parisinas del siglo XIX, cami-



Este ciclo eterno de diferenciación y estandarización no solo es inherente a la moda, sino también a la experiencia humana. Somos flâneurs, observando, buscando nuevas formas de expresarnos, solo para descubrir que lo que creemos único ha sido absorbido por la vorágine de lo común. Pero quizás allí reside la belleza de la moda, en su capacidad para seguir reinventándose, para ofrecer siempre una nueva versión de lo mismo. Porque, al final, el acto de vestirse no es más que una forma de contar una historia, como toda moda, está destinada a cambiar.

naba por las urbes con una mirada crítica, observando sin ser parte del ritmo frenético de la ciudad. Baudelaire lo retrata como un testigo de la modernidad, alguien que se sumerge en el flujo de la vida urbana, pero sin perder su autonomía. En la moda actual, todos somos flâneurs digitales consumiendo imágenes, buscando maneras de expresarnos sin ser completamente atrapados por las modas pasajeras. Sin embargo, acabamos atrapados en la red de lo efímero. La moda, que parece ofrecer opciones ilimitadas, termina generando estilos homogéneos, como un guiño cruel a la utopía de la individualidad.

Un ejemplo icónico de esta tensión entre la búsqueda de identidad y la estandarización masiva lo encontramos en las Flapper de los años 20. Este grupo de mujeres rompió con los códigos de vestimenta tradicionales, adoptando el pantalón, vestidos más cortos y cabellos cortos como signos de rebelión y libertad. Sin embargo, con el tiempo, el estilo Flapper se convirtió en un símbolo de la época, replicado por millones. Lo que comenzó como un acto de subversión terminó convirtiéndose en un nuevo estándar. Esta es una de las lecciones que nos deja la moda: lo que empieza como un acto de diferenciación, rápidamente es absorbido por las masas.

En este sentido, el pantalón se transforma en un símbolo poderoso. Desde su adopción por las mujeres Flapper hasta su omnipresencia actual, representa tanto la lucha por la igualdad como la ambivalencia de la moda. Christine Bard, en su obra sobre la historia política del pantalón, detalla cómo este atuendo fue considerado un símbolo de desafío cuando las mujeres empezaron a usarlo en espacios públicos, y cómo, con el tiempo, fue aceptado, pero nunca sin controversia. En la moda actual, el pantalón sigue siendo un referente de poder, pero también de

la capacidad de la moda de recontextualizar significados y, en muchos casos, vaciarlos de contenido político para transformarlos en meras tendencias.

La moda es, por definición, efímera, y el pantalón es solo uno de sus múltiples ejemplos. Lo que alguna vez fue una prenda de distinción hoy es universal, aunque siempre sujeto a reinterpretaciones. Las tiendas de ropa reutilizada juegan con esta misma idea: tomar lo viejo, lo usado, y darle un nuevo significado. Pero incluso en esa búsqueda de novedad, de diferencia, se cae en la repetición. Y aquí es donde radica la esencia del fenómeno moderno: en la moda, la individualidad siempre está a un paso de convertirse en tendencia.

A lo largo de la historia, el cuerpo también ha sido un lienzo para expresar la individualidad, especialmente mediante el tatuaje y el piercing. Estas prácticas, que en sus orígenes estaban profundamente vinculadas a la identidad cultural, la resistencia y la diferenciación, han seguido un camino similar al de la moda.

Hoy en día, lo que comenzó como un acto de rebeldía o una manifestación de identidad personal, ha sido absorbido por la corriente principal, convirtiéndose en meros objetos ornamentales. Como lo mencionan diversos estudios, estas intervenciones corporales, que alguna vez eran marcadores de una pertenencia única o una expresión interna, ahora forman parte del circuito de lo estético y masivo como lo señalan en el artículo “La práctica del tatuaje y la imagen corporal” los investigadores Julián Ballén y Javier Castillo. En este sentido, el tatuaje y el piercing han perdido mucho de su significado original, transformándose en símbolos vaciados de contenido, replicados como parte de un estilo que se comercializa y se homogeniza, similar a la evolución del pantalón y otras tendencias de moda.



Alejandro Arros Aravena
Doctor en Educación, Académico
Departamento de Comunicación
Visual UBB

Inician trabajos de la segunda fase para lograr la recuperación total del mural de Julio Escámez en la Municipalidad de Chillán

Esta semana se dio inicio a la segunda fase del proyecto de recuperación y restauración del mural “Principio y Fin” de Julio Escámez, proceso a cargo de las restauradoras María Eugenia Van de Maale y Danitza Bórquez. Tras la develación de más de 50 metros cuadrados de mural, se han descubierto nuevos detalles y hallazgos en el tercer piso de la Municipalidad de Chillán, área que antes correspondía a la triple altura de la Sala de Concejo Municipal.

La inspección realizada por Mónica Pérez, restauradora del Centro Nacional de Conservación y Restauración (CNCR), permitió abrir nuevas “ventanas de sacrificio” que revelaron la existencia de un segundo mural pintado íntegramente por Julio Escámez, sin la asistencia de ayudantes. Este hallazgo ha facilitado la continuación de los trabajos de recuperación por parte de las restauradoras expertas.

“El mural de Julio Escámez sigue vivo y presente en nuestra Sala de Concejo Municipal. Es un orgullo para las y los chillanejos contar con una obra tan importante e influyente, que sin duda enriquece nuestro patrimonio, el cual debemos conocer, proteger y valorar”, destacó el alcalde de Chillán, Camilo Benavente Jiménez. En esta nueva fase, el objetivo es despejar el mural ubicado en el tercer piso de la Municipalidad de Chillán, mientras se continúa con la restauración de nuevos metros cuadrados en la Sala de Concejo Municipal. El trabajo metódico y detallado avanza hacia la recuperación total de esta obra.



Economicos.

- | | | | | | |
|------------------------------------|-------------------------------|--------------------------------------|---------------------------------------|-------------------------------|-----------------------------|
| 01 COMPRAVENTA DE VEHICULOS | 06 ARRIENDOS OFRECIDOS | 11 TIEMPO LIBRE | 16 ANIMALES PERDIDOS | 21 PROPIEDADES VENDEN | 26 AVES Y ANIMALES |
| 02 ARRIENDO DE VEHICULOS | 07 ARRIENDOS BUSCADOS | 12 OCUPACIONES OFRECIDAS | 17 ELECTRÓNICA INST. MUSICALES | 22 PROPIEDADES COMPRAN | 27 SERVICIOS |
| 03 ACCESORIOS DE VEHICULOS | 08 MOTOS Y BICICLETAS | 13 OCUPACIONES BUSCADAS | 18 MOTORES Y MAQUINARIAS | 23 DECORACIÓN | 28 COMPUTACIÓN |
| 04 MODA Y BELLEZA | 09 PATENTES | 14 MATERIALES DE CONSTRUCCIÓN | 19 MADERAS Y LEÑA | 24 AGRÍCOLA | 29 BIENESTAR Y SALUD |
| 05 COMPRAVENTAS VARIAS | 10 HOTELES Y PENSIONES | 15 EXTRAVÍOS | 20 EDUCACIÓN | 25 PLANTAS Y FLORES | |

Informaciones: 422201210. **Avisos:** avisos@ladiscusion.cl. **Radio:** radiotv@ladiscusion.cl. 422296032. **Facturación:** facturacionld@ladiscusion.cl. **Administración:** administracion@ladiscusion.cl.
Ventas: 18 de Septiembre 721 - Chillán. **Económicos:** Valor con IVA por palabra Corriente: **\$100** - Destacado: **\$162** - Súper Destacado: **\$201** (min 10 - máx. 30 palabras).

Corretajes



BULNES 387
FONOS: 998268169 / 42 2235000
jbarra@chillanweb.cl
www.jbarra.cl

Guía de Oficios

POZOS PROFUNDOS

Captación de Aguas 

POZOS PROFUNDOS PUNTERAS HABITACIONALES Y RIEGO

Rosauro Acuña 387
Fonos: +56956671497
Email: sbs.maquinaria@gmail.com - Chillán

Guía Profesional

ABOGADO

PAMELA JIMÉNEZ SEPÚLVEDA
 Abogada Magister en Derecho Penal
 Otras áreas: Familia, Civil
 Bulnes N° 832 oficina 8, Chillán
 +56992437274
 abogadapjimenez@gmail.com

ODONTOLOGÍA

DR. MIGUEL ÁNGEL CONTRERAS CARRASCO
 Cirujano Dentista
 Periodoncista
 Atiende: de lunes a viernes
 18 de Septiembre 685
 42-2224361 - 982073937

DR. HELMUT SCHWEITZER DELAUNOY

Cirujano Dentista
 Universidad de Chile
 Implantes dentales - Rehabilitación
 Constitución 882, Chillán
 42-2324030
 998876358

01 COMPRAVENTA DE VEHICULOS.

CAMIONETA Ford Ranger, año 2019, impecable, único dueño, \$23.000.000. 999782942.
 (212 - 996 - 155)

05 COMPRAVENTAS VARIAS.

VENDO secadora de ropa, máquina escribir Olimpia, Horno eléctrico, equipo de radio, soplador Stihl, sillón de oficina, muebles estantes, otros. Avenida Libertad 1159. 991704077.
 (210 - 987 - 157)

VENDO muebles rústicos nuevos, mesas picnic, mesas 12 personas, bancas, mesones de bar arrimos, mesa de centro, etc. 991704077.
 (210 - 989 - 157)

VENDO 5 mesas con sillas, usadas de Raulí, ocasión. 991704077.
 (210 - 988 - 157)

06 ARRIENDOS OFRECIDOS.

ARRIENDO departamento una cuadra hospital regional para persona sola, 3 habitaciones, living comedor, cocina, \$140.000. 999782942.
 (212 - 995 - 155)

ARRIENDO casa Pasaje Tolguaca 305, Villa Parque Lantaño, Chillán. 982983980, 951044476
 (219 - 026 - 157)

ARRIENDO Dpto. Cond. Copihues. 4 piso. 3d, 1b, GC incluidos. Estacionamiento. \$380.000. +56984129833.
 (206 - 970 - 165)

ARRIENDO casa 3 dormitorios, Gamero 1143 living comedor, cocina, patio, sin entrada auto, ni mascotas \$350.000. Tratar 993260497.
 (215 - 006 - 156)

ARRIENDO propiedad 1.764 mts2 tiene 2 casas, 5 dormitorios, 3 baños, bodega, apto residencial y/o comercial, sector poniente \$650.000. Tratar 993260497.
 (215 - 007 - 156)

11 TIEMPO LIBRE.

SE busca compañera c/s hijos, importante sus sentimientos, varón soltero, sin hijos sin vicios. 928839914.
 (220 - 028 - 157)

12 OCUPACIONES OFRECIDAS.

COLEGIO de la comuna de Yungay Necesita Profesor(a) de educación básica, mención matemática para reemplazo. Enviar curriculum vitae a: postulaciones226@gmail.com.
 (213 - 998 - 155)

COLEGIO de la comuna de Yungay Necesita profesores de todas las asignaturas para actualización de bases de datos 2024 - 2025. Enviar curriculum vitae a: postulaciones226@gmail.com.
 (213 - 999 - 155)

EMPRESA del sector industrial requiere contratar contador Auditor con experiencia contabilidad. Interesados enviar curriculum a: pmonroy@moldtek.cl.
 (891 - 000 - 156)

REQUIERE contratar Contador Auditor con experiencia en recursos humanos. Interesados enviar curriculum a: pmonroy@moldtek.cl.
 (891 - 001 - 156)

REQUIERE contratar eléctrico con experiencia en plantas industriales. Interesados enviar curriculum a: pmonroy@moldtek.cl.
 (891 - 002 - 156)

REQUIERE contratar soldador con experiencia. Interesados enviar curriculum a: pmonroy@moldtek.cl.
 (891 - 003 - 156)

21 PROPIEDADES VENDEN.

CEMENTERIO Parque Chillán, vendo sepultura de 3 capacidades más 2 reducciones, valor 8 millones. 986690844.
 (- 020 - 162)

GRAN oportunidad, vendo 7 hectáreas urbanas sector suroriente, lado Villa Jerusalén, valor 0,55 UF el mt2, sólo interesados. Tratar Núñez Propiedades 993260497.
 (215 - 008 - 156)

PARCELA sector Las Trancas, 60,5 mts2 construidos, completamente equipada. 2d, 1b. Fono +56976154921.
 (216 - 997 - 156)

QUILLÓN parcelas últimas unidades de 5.000 m2, desde \$40.000.000, vende José Inostroza +56997226552, www.propiedadesyparcelasquillon.cl.
 (722 - 606 -)

22 PROPIEDADES COMPRAN.

COMPRAMOS, campos, parcelas, fundos de rulo y riego, Chillán, San Carlos, Los Ángeles, Cobquecura, Bulnes, San Nicolás, El Carmen, Niquén. agrodeldmonte@gmail.com, 979111242, 977705676.
 (846 - 843 - 163)

27 SERVICIOS.

¿RECHAZARON tu pensión de invalidez? permítenos revisar tu caso. Abogado Alan Condesa. y Natalia Oliva. asesor previsional. 968296072, 995887415.
 (197 - 953 -)

Legales

REMATE PARTICIONAL EN MODO MIXTO: VIDEO CONFERENCIA Y PRESENCIAL, ante Juez Partidor ELENA ACUÑA CORSINI. Viernes 13 de septiembre de 2024, 13:00 hrs. //Propiedad: Lote 7-A, Av. Avendaño 60 Sur, comuna de Quillón, 772,50 m2, casa, quincho y piscina. // Título: fs. 790 N°351, año 2019; fs. 84 N°57, año 2020 y fs. 2128 N°1566, año 2022, CBR Bulnes/Rol Avalúo 458-7 Quillón // Mínimo 5.610,86

UF// Garantía 561,086 UF. // Todo postor debe rendir caución por el 10% del mínimo, mediante vale vista endosable, depósito o transferencia a nombre del tribunal arbitral, cuenta corriente Banco Santander N° 82-52211-5, RUT. 6.811.129-3, informando a más tardar a las 12:00 del día anterior. El saldo de precio de la adjudicación deberá consignarse dentro de 5 días hábiles siguientes al remate. Bases disponibles en Primera Notaría de Bulnes; consultas y bases a abogadoelenacuña1@gmail.com. 25/08

¿Sabías que puedes ingresar a nuestra web y colocar tu aviso en nuestro diario digital desde tu hogar?



Ingresa a ventas.ladiscusion.cl ¡Y PUBLICA CON NOSOTROS!

comercial@ladiscusion.cl

LA DISCUSIÓN