



FOTOGRAFÍA: Cristian Cáceres

Construcción de obras claves para mejorar transmisión eléctrica en Ñuble comenzarían en seis meses

Se trata de las subestaciones Charrúa-Chillán y Monterrico-Cocharcas. En su segundo día de gira por la zona el Presidente Boric promulgó ayer en San Carlos la Ley de Transición Eléctrica. “Con pasos concretos como este, aseguramos que las oportunidades de desarrollo lleguen a las regiones, destacó el Jefe de Estado.

Política **P4-5**



Puente Confluencia sufre segundo amago de incendio desde que fue declarado monumento nacional

Ciudad. **P7**

Preocupación genera anuncio de recorte de recursos en Medio Ambiente

Ciudad. **P6**

Defensoría Penal Pública asume representación de Manuel Monsalve

País. **P11**

1.456

millones de pesos aprobó el Consejo Regional de Ñuble para potenciar exportaciones **Economía. P10**

Ñublense jugará en Chillán por primera vez un partido oficial de una copa internacional



Opinión & debate.

EDITORIAL

Estilos opuestos

La frase con que el presidente Boric respondió a los ataques verbales de su par argentino (“los presidentes pasamos, pero las instituciones y los pueblos quedan”) tiene total vigencia para

enfrentar dificultades que hoy tiene nuestro país, como la inseguridad y las bajas pensiones que solo serán superadas al cabo de un ejercicio sistemático de diálogo y acuerdos que den paso a políticas con visión de Estado.

Las destempladas declaraciones del ministro de Economía de Argentina, Luis Caputo y del Presidente Javier Milei en contra del Presidente Gabriel Boric, y la posterior respuesta del Jefe de Estado chileno, revelan claramente dos perspectivas de la política y de su ejercicio, distintas y opuestas: la confrontación y el debate democrático.

Podríamos decir que cada una de estas visiones y formas de hacer política encarnan distintas visiones del mundo e incluso distintas posiciones existenciales. La primera, que tiene una creciente legión de seguidores en nuestro país, centra su mirada en el adversario o en los muchos adversarios que necesita recrear constantemente para alimentar su estructura de sentido. La tarea es enfrentarlos y vencerlos. La segunda, en cambio, cree que su misión es reconocer las diferencias y debatir hasta lograr acuerdos que permitan implementar políticas públicas y acciones que beneficien a la mayor parte de las personas.

En la política de la confrontación los recursos se ponen a disposición de la batalla por el poder, mientras que en la política de acuerdos el talento está puesto al servicio de la creación de nuevas realidades, superando las diferencias ideológicas. En la política de confrontación el poder es el verbo central, un poder cuyo sentido está resumido en sí mismo y en su auto reproducción. En la política tolerante y constructiva se trata, en cambio, de intentar ocupar el lugar del poder porque es desde allí que se organiza la sociedad. Si hay confrontación, es secundaria, el fin es mejorar la vida concreta de las personas, generar oportunidades para todos y todas.

Lamentablemente, hoy en nuestro país vemos muchos

líderes que adhieren a la primera, expresada en reiteradas zancadillas y juegos de palabras que soslayan las tareas de mayor importancia que debe acometer nuestro país. Dicen A y salen con B. Las propuestas de cambio son desacreditadas prematuramente y si llegan a aprobarse son “en la medida de lo posible”, es decir, con las condiciones que los grupos de interés -que controlan a los partidos políticos y al Congreso- permitan. Se acuerda algo hoy y se cambia mañana, y se negocia a espaldas, en muchos casos, de la ciudadanía.

Pero Chile necesita todo lo contrario, y que la energía que se destina a la confrontación y a alimentar las divisiones se ponga en función del desarrollo y por lo mismo, se requiere de líderes políticos que encarnen una mirada propositiva y futurista. Una visión de Estado que sea independiente del ciclo político y que ofrezca al país una hoja de ruta para el largo plazo.

La frase con que el presidente Boric le respondió a Milei (“los presidentes pasamos, pero las instituciones y los pueblos quedan”) tiene total vigencia para enfrentar dificultades que hoy tiene nuestro país como la inseguridad y las bajas pensiones, que solo serán superadas al cabo de un ejercicio sistemático de diálogo y acuerdos que den paso a políticas con visión de Estado que no se agoten en un período presidencial.

Es célebre la máxima que señala que “la diferencia entre un político y un estadista es que el político piensa en la próxima elección, y el estadista piensa en la próxima generación”. Quienes así lo hagan, del sector político que sean, deberían tener muchas más oportunidades de elevar su imagen pública y lograr adhesión ciudadana que quienes prefieran alimentar las divisiones y la confrontación.

Opinión

Pedro Lastra, summa cum laude



Alicia Romero Silva
Historiadora

Pedro Lastra, caminalento a sus 92 años, como “perdonando al viento” en este diciembre de 2024, que se nos va y que ha traído al poeta chillanejo, alegrías y medicinas para el cuerpo y el alma, a través de dos reconocimientos que lo han sorprendido en Chile.

Pedro Lastra Salazar, nació en Quilota el 3 de marzo de 1932, profesor y escritor. Hijo de Baldomero Lastra Bustamante y de Ester Salazar Solar. Su familia se estableció en Chillán, (hoy comuna de Chillán Viejo), en el mismo año de su nacimiento. Luego estudió en la Escuela Normal de Chillán, titulándose de profesor a inicios de los años cincuenta, para luego emigrar a Santiago a estudiar Pedagogía en Castellano, en el Instituto Pedagógico de la Universidad de Chile. Paralelamente, al trabajo como profesor se sumó el desarrollo como escritor, rodeado de grandes escritores y como miembro en la Academia Chilena de la Lengua. Por ese entonces, en la década del cincuenta y comienzos de los sesenta colaboraba con aportes literarios, como columnista del diario La Discusión y con Enrique Gajardo Velásquez en Inecuch, para programas radiales en Chillán.

En 1968 fue invitado a Estados Unidos. Con ese viaje se iniciaría un proceso de satisfactoria relación laboral con universidades, entre otras, como la de Stony Brook en Nueva York. Este camino en el crecimiento intelectual, también se puede apreciar, a través de sus libros de correspondencia con autores; en los archivos del Escritor de la Biblioteca Nacional; en el desempeño en la Universidad Católica de Chile y en la Universidad de Iowa, Estados Unidos.

Hasta ahora, en Ñuble, le había sido reconocido su aporte a la Literatura Hispanoamericana en la comuna de Chillán Viejo, en 1998, declarándolo Ciudadano Ilustre. Luego, la Universidad del Bío-Bío, el 2022, lo investió con el Doctor Honoris Causa y en este año de 2024, el 3 de diciembre, ha sido galardonado con el Reconocimiento Regional en la línea Creación Literaria, por la Secretaría Regional de las Culturas, las Artes y el Patrimonio de Ñuble. Habiendo sido antes, reconocido en algunas de las universidades chilenas y varias extranjeras; como así también en la Academia Mexicana de la Lengua, pensábamos que hacía falta un reconocimiento más amplio en Chillán

y Ñuble, donde el poeta reconoce su origen verdadero, tema que ha señalado en varias oportunidades, como lo fue en su discurso de agradecimiento: “sin falsa modestia debo decir que no creo haber hecho nada extraordinario para merecer semejante honor, porque el único mérito que podría reconocerse en mis tareas intelectuales es el de la fidelidad a una vocación. Y como esa vocación surgió y creció aquí -y precisamente en Chillán Viejo- nunca he dejado de sentirme como un hijo más de esta región. Aquí aprendí a leer, en los meses que siguieron al gran terremoto de 1939, y desde entonces he vivido en y por la magia de la lectura”.

Para cerrar el año en curso, El Mercurio y la Pontificia Universidad Católica de Chile, le reconoció como uno de los 100 Líderes Mayores 2024, el 8 de diciembre, titulando su reseña como “Poeta inmortal”.

Sin lugar a dudas, con un magisterio de larga duración, con centenares de artículos y más de sesenta libros publicados entre poemarios, ensayos, crítica literaria y traducciones, sin contar sus asesorías y dirección de revistas académicas, Pedro Lastra es y será para Ñuble un escritor Summa cum laude.

En las redes



Fernando Garrido. Bien por San Carlos, se podrán construir las más de mil casas pendientes por falta de energía y muchos proyectos industriales más.



@StelarToqui. Así como Matthei no se atrevió a opinar sobre la reforma de pensiones, los periodistas no se atrevieron a preguntarle cómo pretende ser una presidenta sin opinión.



@pabloserdan. Impresionante la altura política de la respuesta de Boric a Javier Milei “los presidentes pasamos, las instituciones y los países quedan”. En nuestro caso me quedan dudas, pero tiene un punto.



@ivanmoreirab. La política exterior es una política de Estado. @GabrielBoric es Pdte. de Chile aunque irrite a nuestro sector, nos ganó democráticamente en forma contundente. Nosotros resolveremos nuestros graves problemas. No necesitamos lecciones de @JMilei

LA DISCUSIÓN

Director: Francisco Martinic Figueroa • **Representante legal:** Carolina Andrea Rosales Durán • **Domicilio:** 18 de septiembre 721 • **Fono:** 42 2296 032 • **Propietario:** Empresa Periodística La Discusión S.A. • **Correo electrónico:** diario@ladiscusion.cl • **Sitio web:** www.diarioladiscusion.cl • Empresa Corporación Universidad de Concepción.

FRASES DE HOY



Quisimos promulgar la ley en esta gira, porque fue pensada para abordar en gran parte desafíos que son de Ñuble"

GABRIEL BORIC
PRESIDENTE DE LA REPÚBLICA



Esperamos que se recupere el tono de amistad, que siempre ha existido entre Chile y Argentina"

ALBERTO VAN KLAVEREN
MINISTRO DE RELACIONES EXTERIORES

CARTAS AL DIRECTOR

Destacada

¿Regalos de última hora?

Señor Director:

La Navidad ya llegó, y es muy común -especialmente en Chile- comprar los regalos a última hora. Este comportamiento de compras suele hacerse de forma online y en poco tiempo, lo que pone en riesgo a los usuarios, ante el creciente número de ciberdelitos.

Antes de comprar desde cualquier dispositivo, es importante tener muy en cuenta algunas conductas de compra responsable, como por ejemplo no bajar la guardia con el "Phishing" o robo de datos, ni hacer clic en ofertas que parezcan demasiado buenas para ser ciertas.

Idealmente, hay que utilizar navegación privada o en modo incógnito, para evitar que información, como los hábitos de compra, queden almacenados en el navegador. También es importante utilizar un bloqueador de anuncios, y evitar usar una sola cuenta en varios servicios. Otra medida responsable es evitar guardar los datos de la tarjeta, la que debería usarse con números temporales, y preferir el crédito en lugar del débito. También hay que desconfiar de los mensajes directos a través de las Redes Sociales.

Navidad puede ser un dolor de cabeza si no tenemos un comportamiento responsable, y así poder evitar las ciberamenazas actuales.

María Claudia Ardila
Directora de Ventas de Sophos

Envía tus opiniones y comentarios nos interesan | mail > diario@ladiscusion.cl

Vacaciones escolares

Señor Director:

La salud mental es esencial para el desarrollo integral de niños y adolescentes, tal como lo destaca UNICEF. Por ello, las vacaciones escolares representan una valiosa oportunidad para promover su bienestar físico y cognitivo-emocional.

Un paso clave en ese sentido, es establecer rutinas de sueño consistentes. Dormir lo suficiente mejora el equilibrio emocional y el rendimiento cognitivo. También es crucial regular el uso de dispositivos móviles, promoviendo un equilibrio que combine actividades digitales significativas con interacciones familiares y sociales.

Las actividades al aire libre, como caminatas, deportes recreativos o visitas a parques, reducen el estrés, mejoran el estado de ánimo y fortalecen la conexión con la naturaleza. El tiempo compartido en familia, a través de juegos, proyectos de arte y creatividad o preparación de comidas, refuerza los vínculos emocionales y crea recuerdos duraderos.

Equilibrar actividades estructuradas con tiempo libre no planificado permite a los niños relajarse, compartir con pares y recargar energías sin la presión de horarios. Este enfoque no solo mejora la experiencia vacacional, sino que también fomenta hábitos saludables y de resiliencia, garantizando que regresen a clases con confianza y energía renovada.

Aprovechemos esta oportunidad para priorizar el bienestar de nuestros hijos y ayudarlos a hacer la transición al nuevo año con una vitalidad y una confianza renovada, valorando los esfuerzos, logros y aprendizajes acumulados durante el año.

Eduardo Sandoval-Obando
Investigador UACH

Reparto Bono Tabla y Garantía

Señor Director:

El acuerdo en pensiones está a punto de concretarse, y surgen aprensiones en torno a quién ha cedido más. Desde mi perspectiva, la derecha ha hecho concesiones significativas al aceptar un fuerte

incremento en la tasa de cotización en un contexto de bajo dinamismo económico, además de aceptar un Bono Tabla y una Garantía por Años Cotizados. Por su parte, la izquierda ha moderado su postura inicial, que contemplaba una reinstauración del antiguo sistema de reparto, para llegar a un punto más equilibrado.

Sin embargo, en un país con una alta tasa de informalidad como Chile, considero un error financiar los nuevos beneficios mediante impuestos al trabajo. Una mejor solución sería recortar el gasto público ineficiente, abordando problemas como la evasión en el transporte público, las licencias médicas fraudulentas y los programas que han demostrado ser poco efectivos.

Gabriel Cestau
Director Observatorio Perspectivas

IPoM: débil panorama

Señor Director:

Recientemente se dio a conocer el Informe de Política Monetaria (IPoM) del Banco Central. Uno de los puntos clave es la persistencia de la inflación por encima de la meta del 3%, proyectándose en 4,2% al cierre de noviembre. Este escenario, impulsado por factores como la depreciación del peso y mayores costos laborales, refleja la necesidad de mantener un enfoque prudente en la política monetaria. Sin embargo, el compromiso del Banco Central de alcanzar la meta inflacionaria hacia inicios de 2026 ofrece una señal de estabilidad en el horizonte de mediano plazo.

A pesar de este panorama, resulta preocupante que el crecimiento económico proyectado para 2025 y 2026 se mantenga en rangos moderados de entre 1,5% y 2,5%. Esto subraya la debilidad persistente en la demanda interna, la cual, si bien contribuye a moderar presiones inflacionarias, puede limitar el dinamismo necesario para estimular el desarrollo sostenible del país.

Adicionalmente, el informe advierte sobre riesgos externos significativos, como las tensiones geopolíticas y la reconfiguración del comercio inter-

nacional. En un mundo cada vez más interconectado, estos factores podrían tener un impacto considerable en las condiciones financieras locales, lo que plantea la necesidad de fortalecer la resiliencia económica.

En este contexto, es fundamental que se promuevan políticas complementarias que, además de estabilizar los precios, fomenten la inversión y la innovación para revitalizar la actividad económica. Asimismo, se requiere un esfuerzo coordinado entre los distintos actores del sector público y privado para mitigar los efectos de la incertidumbre internacional.

Daniela Catalán Ramírez
Académica de Ingeniería Comercial
USS

Terrorismo en Chile

Señor Director:

En medio de la tramitación de la ley antiterrorista, resulta llamativo el flanco que ha dejado la discusión dentro del oficialismo por el claro descontento del PC y el FA, quienes decidieron llevar la norma al Tribunal Constitucional, ese organismo que llevan dos décadas criticando. Sin embargo, lo más cuestionable de todo es que se busque el entorpecimiento de la discusión del proyecto en medio de alzas significativas en los índices de violencia, como lo refleja el Índice Global de Terrorismo, que para 2023 situó a Chile en el puesto 17 del mundo, siendo el segundo país de Latinoamérica con los mayores números, solo por debajo de Colombia.

Desde sus cómodas sillas en la capital del país, con sus cuantiosos sueldos y viáticos, no sorprende que los diputados desconozcan la gravedad del terrorismo que lleva más de una década asolando el sur de Chile, sin intentos por menguar. Si realmente las necesidades de "el pueblo" son sus urgencias, entonces sabrán que su deber es proteger a los ciudadanos, y no a los terroristas.

Tomás Ojeda Aravena
Fundación para el Progreso

HUMOR

Ley de Transición Eléctrica

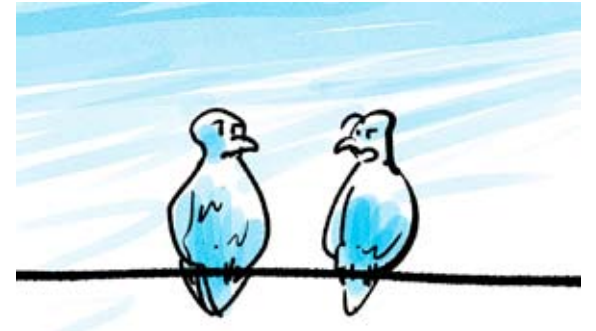

- Nos hacía falta...

FOTO DEL LECTOR



Se lanzó el primer plan de la Lectura de la Región de Ñuble. Autoridades regionales presentaron el primer Plan Regional de la lectura de Ñuble 2024 - 2029, establece las bases para promover la lectura como un derecho universal.

ENCUESTA DEL DÍA

¿Usted vajará por el interferido de Navidad?

9% Sí **91%** No

ARCHIVO LA DISCUSIÓN



Matanza de Santa María de Iquique. Bajo el título "La Cuestión Social y la Cuestión Política" La Discusión informó de la matanza en el norte de 1.500 obreros, mujeres y niños a manos del Ejército y la Armada, el 21 de diciembre de 1907.

Política.



Quisimos promulgar esta ley en esta gira, porque fue pensada y hecha para abordar en gran parte desafíos que son específicos de Ñuble”.

GABRIEL BORIC FONT
PRESIDENTE DE LA REPÚBLICA

PRESIDENTE BORIC PROMULGÓ AYER EN SAN CARLOS LEY DE TRANSICIÓN ELÉCTRICA

Estaciones Charrúa-Chillán y Monterrico-Cocharcas comenzarían en seis meses su construcción

En su segundo día de gira por la región el Mandatario destacó: “Con pasos concretos como este, aseguramos que las oportunidades de desarrollo lleguen a las regiones”. Jefe de Estado también visitó San Ignacio y Ránquil.

DIEGO CHACANA/ISABEL CHARLÍN
diario@ladiscusion.cl
FOTOS: CRISTIAN CÁCERES/
PRESIDENCIA

En la Estación San Carlos, el Presidente Gabriel Boric promulgó la Ley de Transición Eléctrica.

En su segundo día de gira por la Región de Ñuble, el Presidente de la República, Gabriel Boric, encabezó una de las principales actividades de su agenda: en la comuna de San Carlos, promulgó oficialmente la Ley de Transición Eléctrica.

Esta normativa tiene como objetivo posicionar a la transmisión eléctrica como un sector clave en el proceso de descarbonización del país, promoviendo una transición hacia energías más limpias y renovables. La ley busca acelerar la integración de energías renovables al sistema eléctrico mediante medidas que favorezcan el desarrollo eficiente de las obras de transmisión. Junto con ello, beneficiará a aquellas regiones del país en diversas aristas, como por ejemplo, corregir las demoras de las obras de transmisión que han afectado la actividad productiva de las regiones como Ñuble u otras zonas del país.

Rápida implementación de la ley

En la actividad estuvo presente también el ministro de Energía, Diego Pardow, quien se refirió a las estaciones eléctricas Charrúa-Chillán y Monterrico-Cocharcas, que han estado detenidas, y que vendrían a robustecer la capacidad de la red en toda la Región de Ñuble.

BancoEstado en Ránquil

En su última actividad en la Región de Ñuble, en una gira nunca antes vista de un mandatario a la zona, el Presidente Gabriel Boric se dirigió hasta la comuna de Ránquil, donde inauguró la primera sucursal de BancoEstado. El mandatario recordó su última visita a Ñipas, luego de los incendios de 2023. “Este banco va a prestar un gran servicio. Para una comunidad rural es significativo, al igual que para las otras 14 comunas de la región donde ya hay BancoEstado”, destacó.



De hecho, el proyecto Charrúa-Chillán se ha declarado desierto seis veces durante los últimos años. Es en ese contexto que el ministro explicó que dentro de seis meses podrían empezar la construcción de estas líneas eléctricas en Ñuble.

“Lo principal es aumentar el valor de la inversión de una decena de obras, la mayor parte de ellas afectan aquí a la Región de Ñuble, algunas de ellas también a la Región del Maule, que fueron obras que simplemente quedaron ‘descalzadas’ con la realidad económica prepandemia. Durante la pandemia aumentaron mucho los costos de la construcción, aumentaron mucho los costos de mano de obra, y eso se reflejó particularmente en un conjunto de obras pendientes que nunca se pudieron terminar. Respecto de esas obras, esa decena de obras, ya estamos trabajando en la implementación de esta ley. Como le decía al gobernador, va a ser muy rápida. Inicialmente teníamos que enfocarnos en las obras que había

que completar, después en cambiar la ley, después en implementar la ley y ahora en conseguir que estas obras ocurran, y yo estoy seguro que de aquí a seis meses más, vamos a estar en construcción de la obra Charrúa-Chillán, y vamos a estar en construcción de la obra Monterrico-Cocharcas. Se espera que esta normativa traiga inversiones significativas en el sector energético dentro de la región, lo que tendrá un impacto directo en la creación de nuevos empleos y en la mejora de la calidad de vida de las personas dentro de Ñuble, consideradas las más afectadas por la falta de infraestructura energética adecuada”, sostuvo el ministro Pardow.

El presidente Gabriel Boric también tuvo palabras sobre este anuncio. “Es una ley que fue pensada y hecha para abordar en gran parte desafíos que son muy específicos de la Región de Ñuble, no solamente para Ñuble, pero acá impactan mucho. Tener esta ceremonia en la subestación

eléctrica de San Carlos, en terreno, y junto a ustedes, es importante, porque en zonas como esta es donde se va a sentir el impacto en la calidad de vida. Esta es una manifestación de interés, de compromiso con el desarrollo regional. Hay un compromiso con Ñuble que va más allá de las palabras. Ahora, a primera vista, ley de transición energética suena algo complejo, lejano, enredado, fome. Independiente de que todo eso puede ser relativamente cierto, es muy importante”, expresó.

El mandatario se refirió además al proyecto del embalse Punilla, el cual será adjudicado durante el segundo semestre del próximo año. Confirmó la fecha, y espera que antes que termine su gobierno, la obra esté adjudicada.

“Estoy pensando, por ejemplo, en el embalse Punilla. El embalse Punilla, con lo que yo estoy comprometido, es un embalse que lleva cuánto tiempo discutiéndose, de antes que yo naciera. Y mi compromiso es que en nuestro

Política

gobierno quede lista la licitación, eso lo vamos a hacer a mediados del próximo año, yo me la voy a jugar por eso, y quiero que hagamos una buena actualización de eso. Estos son, tanto el embalse Punilla como el embalse Zapallar, embalses de riego que son tremendamente importantes. No son de generación eléctrica, pero son tremendamente importantes para el desarrollo de la región, que tiene una vocación agropecuaria, tiene una vocación campesina", planteó.

Entre los detalles del proyecto, se destaca el traspaso de los procesos de licitación de obras de ampliación a manos de los propietarios, lo que permite establecerlos como los responsables de la supervisión y ejecución de obras. Además, agiliza el proceso administrativo de las licitaciones, con el fin de disminuir los costos de transacción, e incorpora un mecanismo para desarrollar obras necesarias que, debido a su urgencia, deban ser excluidas del Plan de Expansión de la Comisión Nacional de Energía (CNE), incluyendo además un procedimiento para determinar cuáles son estas obras y los umbrales máximos de su valor, entre otras medidas.

El ministro, Diego Pardow, anunció además que el Plan de Expansión de la Comisión Nacional de Energía incluirá la construcción de una nueva línea de transmisión Entre Ríos-Lo Aguirre.

"Eso significa movilizar cerca de 1.500 millones de dólares, de los cuales aproximadamente 500 millones se tienen que invertir en la Región de Ñuble. Obviamente es una obra más bien de un horizonte temporal de largo plazo, pero si hacemos las cosas bien, vamos a conseguir que entre en operación el 2034", aseveró.

La Ley de Transición Energética inició su trámite en el Congreso Nacional el 10 de julio de 2023, por Mensaje del Ejecutivo. Luego de un año de discusión, el Senado lo despachó a la Cámara de Diputados, con el compromiso del Ejecutivo de revisar el articulado referido a los ingresos tarifarios. Posteriormente, el 27 de noviembre de 2024, fue aprobado de manera unánime por las diputadas y diputados.

Rol del Gobierno Regional

Desde el gobierno regional -ente clave en la tramitación de la norma-, consideran que la Ley de Transición Eléctrica es un "traje a la medida para Ñuble".

Luego de intensas gestiones realizadas por el gobernador regional junto a la Mesa de Energía y los gremios productivos, mediante las cuales alertaron la situación que vivía el territorio y el rezago que había en materia de transmisión energética, la legislación consideró una disposición especial para Ñuble respecto de las obras urgentes y necesarias.

En resumen, la nueva ley favorecerá en destrabar y acelerar obras para aumento de capacidad, como en el caso de la anhelada Línea Charrúa-Chillán, la cual podría iniciar sus obras dentro de los próximos seis meses, según anunció el ministro Pardow en su intervención durante la ceremonia.

Durante los dos últimos años, desde el Gobierno Regional se ha alertado al nivel central sobre la necesidad de transmisión en Ñuble; es más, se advirtió la urgencia de agilizar las obras de aumento de capacidad que estaban pendientes, debido a la cantidad de proyectos paralizados por falta de energía.

De hecho, el Presidente, Gabriel Boric, sostuvo que "quisimos promulgar la Ley de Transición Energética en esta gira, porque es una ley que fue pensada

y hecha para abordar en gran parte desafíos que son muy específicos de la Región de Ñuble", afirmó.

El Primer Mandatario detalló que la ley "genera condiciones para desarrollar infraestructura de transmisión que sea resiliente, capaz de sostener la demanda eléctrica que se requiere para alcanzar la carbono neutralidad de aquí al 2050. Y el dinamismo económico de estas regiones, como bien se decía antes, ha sido frenado por la falta de energía (...) A través de los mecanismos e incentivos que acaba de explicar el ministro Pardow, esta ley va a corregir las demoras que han tenido obras de transmisión eléctrica tan emblemáticas y urgentes como las líneas Charrúa-Chillán y Monterrico-Cocharcas".

Del mismo modo, el gobernador, Óscar Crisóstomo, expresó que este es un hito tremendamente significativo para Ñuble.

"La firma del proyecto de Ley de Transición Energética fue una bandera de lucha de nuestra región, de todos los sectores, con los gremios, la Mesa de Energía que impulsamos hace dos años y medio, y hoy ve culminada esta primera fase, con la firma de este proyecto, que va a permitir robustecer el sistema de transmisión energética, realizar las obras que estaban pendientes, particularmente de CGE, y ya como hoy lo ha señalado el ministro Pardow, en seis meses más vamos a ver obras que se van a estar ejecutando".

El jefe regional recalzó que "el Presidente ha cumplido su palabra, no solamente ha comprometido y firmado, sino que además tiene una mirada de mediano y largo plazo para Ñuble, donde esto va a posibilitar la inversión de privados, y así ir reduciendo una de las brechas más grandes que tenía la región".

Durante la ceremonia de promulgación de la ley, también se dio la palabra a Ricardo Salman, presidente de la Corporación de Adelanto y Desarrollo de Ñuble (CorÑuble) quien aseguró que esta ley "aborda una de las mayores brechas de la región: el déficit de infraestructura energética. Ñuble ha experimentado un crecimiento económico notable, duplicando la tasa de crecimiento promedio nacional en la última década; sin embargo, este avance no ha sido suficiente para cerrar las brechas de pobreza y desempleo que afectan a nuestra región. Esto se debe en gran parte a la falta de infraestructura habilitante para atraer y consolidar inversiones. La energía tiene un poder transformador, transformar vidas y comunidades; pero el déficit energético ha sido un obstáculo crítico para Ñuble".

"Yo les aseguro que Ñuble tiene mucho, mucho presente y futuro"



El Presidente, Gabriel Boric, estuvo ayer presente en la comuna de San Ignacio, encabezando la entrega de las obras de conservación del Colegio Bicentenario Víctor Jara.

La realización de obras de conservación implicó la mejora de 1.083 m2 con trabajos de infraestructura, específicamente en pisos, muros y cielos, puertas y ventanas, sistema de ventilación y control de humedad, tabiquería, aleros y sistema eléctrico, con una inversión de 450 millones de pesos.

Las obras se encuentran terminadas y con recepción municipal. "Hay lugares donde la educación pública se mira en menos. Nosotros queremos a nuestra educación pública, qué alegría me da cuando me dicen cómo ha aumentado la matrícula de este colegio, cómo a partir de las obras de conservación también mejora la dignidad. La inversión que se ha hecho acá es justamente por eso, es por ustedes y por los que vendrán. Este colegio partió en 1967 como anexo a otro liceo. Dos décadas más tarde se transformó en el Liceo Politécnico, y en el 2010 tomó el nombre del Colegio Politécnico

Víctor Jara. En el 2023, bajo nuestro gobierno, pasó a formar parte de los Liceos Bicentenario de Excelencia del Mineduc, junto a otros 80 colegios, y tiene la especialidad de Gastronomía y Agropecuaria, dos de las áreas con mayor desarrollo en la zona. Yo les aseguro que Ñuble tiene mucho, mucho presente y futuro, y vamos a seguir poniéndole muy firme a Ñuble. Yo he venido casi cinco veces ya durante nuestro mandato acá, y vamos a seguir viniendo, porque en verdad creo que tiene un tremendo, un tremendo potencial esta región", expresó el Mandatario.

\$450

millones contemplaron las obras de conservación del Colegio Bicentenario Víctor Jara, de San Ignacio. Mejoras abarcaron 1.080 metros cuadrados.



COLEGIO DE LA PURÍSIMA CONCEPCIÓN

Se abre concurso público para la contratación de servicios de asistencia técnica educativa A.T.E. para capacitación en:

"Liderazgo para Profesores Jefe"

por un total de 8 horas.

Las bases deben ser solicitadas al correo contacto@colegiodelapurisima.cl desde el 23 al 24 de diciembre del 2024.



COLEGIO DE LA PURÍSIMA CONCEPCIÓN

Requiere para el año 2025 profesionales para los siguientes cargos:

- Psicólogo/a para Convivencia Escolar, 40 hrs.
- Kinesiólogo/a, 12 hrs.
- Fonoaudiólogo/a, 30 hrs.
- Docente de Tecnología, 8 hrs.
- Docente de Filosofía 8, hrs.
- Docente de Música 20, hrs.
- Docente de Educación Básica, con mención en Matemática, 35 hrs.
- Educador/a Tradicional, 4 hrs.
- Educador/ Diferencial, 40 hrs
- Docente de Educación Física (post natal), 33 hrs.
- Docente de Religión, 12 hrs.

Interesados enviar antecedentes al correo contacto@colegiodelapurisima.cl hasta el 26 de diciembre, indicando en el asunto el cargo al cual postula.

Ciudad.

10

mil calefactores ya ha sido cambiados, desde el 2016, en la intercomuna Chillán-Chillán Viejo, con el fin de ir retirando las estufas a leña, generadoras de Material Particulado (MP 2.5), uno de los proyectos estrella del PPDA.

CONSEJO REGIONAL PIDIÓ A LA SEREMI DEL RAMO ESPECIFICAR LOS REAJUSTES QUE DEBERÁ REALIZAR

Preocupación genera en Ñuble el anuncio de recorte de recursos en Medio Ambiente

Alcalde de Chillán Viejo lamentó la situación y pidió que “no suspendan el programa de recambio de calefactores en la intercomuna”. El PPDA proyectaba un avance del 80% para este 2025 y una ampliación a otras 11 comunas de la región.

FELIPE AHUMADA JEGÓ
fahumada@ladiscusion.cl
FOTOS: LA DISCUSIÓN

Desde que en las últimas semanas de octubre se dieron las primeras señales, por parte del nivel central, sobre severos recortes de presupuesto para las reparticiones públicas del país, cada uno de los ministerios y sus respectivas secretarías regionales han debido sentarse a establecer prioridades, blindar algunos proyectos emblemáticos y- inevitablemente- suspender otros por tiempo indefinido.

Las novedades no han sido bien recibidas e incluso, no siempre compartidas en cuanto a su criterio, por eso es que ahora desde varios sectores y comunas del país han visto con recelo el anuncio de recorte de presupuesto anunciado para una cartera tan importante y sensible como la de Medio Ambiente, la que al menos en Ñuble solo sabía de loas y parabienes por parte de los 21 municipios de la región.

Una de las primeras entidades en manifestar su aprensiones fue el Consejo Consultivo Regional del Medio Ambiente, quienes a través de una carta redactada por su secretaria ejecutiva, Patricia Rodríguez, solicitan que de ninguna manera se aminore los alcances del Plan Preventivo de Descontaminación Ambiental (PPDA), el que ha logrado significativos avances en la intercomuna Chillán-Chillán Viejo.

“Hacemos un llamado respetuoso pero firme a las autoridades competentes para priorizar la asignación de recursos necesarios para este propósito. Entendemos las múltiples demandas que existen en materia presupuestaria, pero la salud y el bienestar de la ciudadanía, así como la protección de nuestro entorno y los servicios ecosistémicos que nos aportan, deben seguir siendo una prioridad”, escribió la secretaria ejecutiva.

Posteriormente, en conversación con La Discusión, explicó que si se envió esta carta al seremi del ramo (Mario Rivas) era porque hasta el momento no se les ha hecho llegar información respecto a qué actividades o proyectos serán objeto de

La intercomuna, si bien ha bajado índices de contaminación de días críticos en invierno, aún requiere del PPDA.



limitaciones presupuestarias por esta dieta fiscal anunciada para 2025.

A la vez, piden que no se tome las mejores alcanzadas en estos años, como el objetivo final del proceso, en especial porque consideran que hasta el momento, esta seremía ha hecho un buen trabajo en estas materias claves para una de las comunas que se presenta como una de las más contaminadas en el país y con algunos días considerados como críticos, en los meses del invierno.

“Como miembros del Consejo Consultivo Regional, somos testigos de los esfuerzos y avances que se realiza en la Seremi de Medio Ambiente en la implementación del Plan de Descontaminación Ambiental de nuestra región”, declararon en la carta por parte del consejo.

El PPDA ha estado presentado buenos indicadores e incluso se proyectaba para otras 11 comunas de Ñuble, entre las que destacan Pemuco, El Carmen, Pinto, Ñiquén, San Ignacio, Coihueco, Yungay, Quillón, Bulnes, San Nicolás y San Carlos, considerando que la contaminación por Material Particulado (MP 2.5) proveniente fundamentalmente del humo de las estufas a leña no solo afecta a la intercomuna de Chillán

y Chillán Viejo.

Al iniciar este 2024 el noveno año del Plan Preventivo de Descontaminación Atmosférica (PPDA) en Chillán y Chillán Viejo, ya se evidenciaba una disminución de la polución desde el año 2015, fecha de inicio del PPDA.

Por lo tanto, la estrategia diseñada para reducir las emisiones de material particulado que generan la contaminación del aire en la capital regional se planteaba con una meta del 80%.

Proteger el plan de recambio

Otro de los planes estelares desarrollados por la seremi de Medio Ambiente, encabezado por su titular, Mario Rivas, ha sido el del recambio de calefactores en la intercomuna que, mediante un copago diferenciado, donde los vecinos han podido acceder a calefactores aéreos o estufas a pellet, para así dar de baja las de consumo a leña, debido a su alta emisión.

La Región de Ñuble el 5 de diciembre alcanzó la instalación número 10.000 del Programa de Recambio de Calefactores, (desde el 2016) marcando un avance significativo en la mejora de la calidad del aire y la

promoción de prácticas sostenibles de calefacción domiciliar, reduciendo emisiones MP2.5, No obstante, respecto a la promesa inicial de 20.000 calefactores, en el noveno año de 10 recién se llega al 50%.

El programa es una piedra angular del Plan de Prevención y Descontaminación Atmosférica (PPDA), en vigencia desde 2016, cuyo objetivo es mitigar los niveles de contaminantes MP10 y MP2.5 responsables de enfermedades respiratorias y cardiovasculares.

Por lo anterior, el alcalde de Chillán Viejo, Jorge del Pozo, llamó al seremi “a que nos pueda aclarar si estos recortes de presupuesto, que sabemos van a golpear a muchos ministerios, van a incidir o no en estos programas, porque han sido realmente exitosos y aún hay muchos vecinos en nuestra comuna que está a la espera de poder acceder a este recambio”.

La Discusión intentó sin éxito buscar una respuesta al respecto por parte del seremi Rivas, mientras que de la Delegación Presidencial dijeron respecto a los ajustes, que “el Gobierno del Presidente Boric, se ha destacado por mantener los equilibrios de recursos fiscales”.

Ciudad.

EL ANTERIOR FUE EL AÑO 2022

Monumento Puente Confluencia sufre segundo amago de incendio

Unidad de Patrimonio (UPA) de la Municipalidad de Chillán fue la entidad que, a través de las redes sociales, el pasado jueves denunció la situación. Se desconoce la causa o quienes originaron el fuego en la estructura.

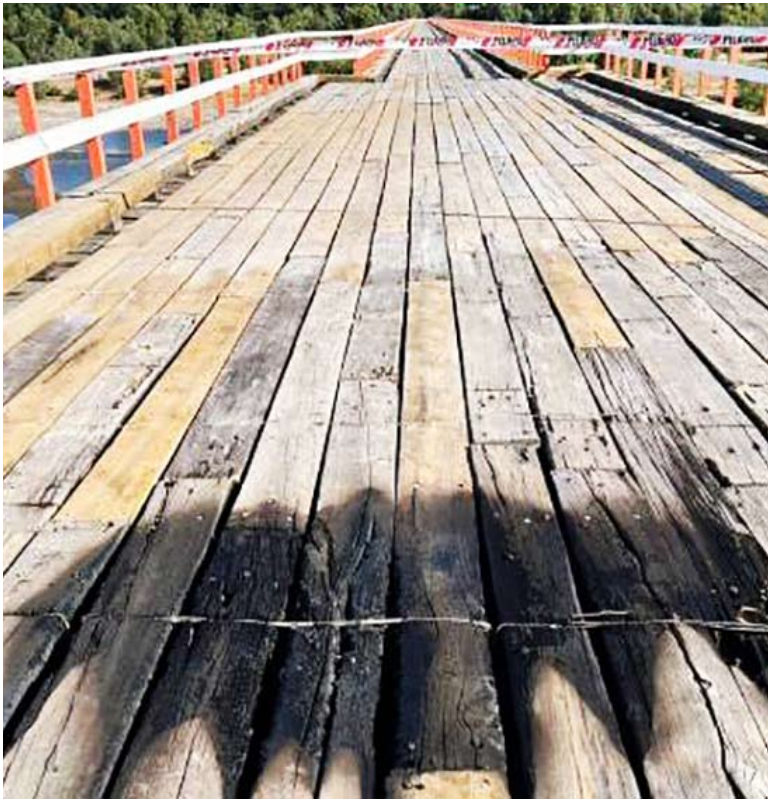

Llamas afectaron parte de su estructura de madera.

LA DISCUSIÓN
diario@ladiscusion.cl
FOTOS: LA DISCUSIÓN

El Puente Confluencia, declarado durante el año 2016 Monumento Nacional categoría Monumento Histórico, sufrió un amago de incendio que afectó parte de su estructura de madera.

Fue la Unidad de Patrimonio (UPA) de la Municipalidad de Chillán la entidad que, a través de las redes sociales, el pasado jueves denunció la situación. "Hoy (ayer) despertamos con la lamentable noticia de que nuestro Monumento Nacional Puente Confluencia sufrió un amago de incendio, dañando parte de su estructura. Este hecho nos recuerda la importancia de proteger y cuidar nuestro patrimonio, que es reflejo de nuestra historia y nuestra identidad", expresaron.

Hasta el momento se desconoce la causa o quienes originaron el fuego en la estructura, sin embargo, desde la UPA hicieron un llamado a las personas a estar alerta y denunciar ante las autoridades correspondientes

cualquier situación sospechosa o que represente un riesgo para el Monumento. "Juntos podemos prevenir futuros daños y garantizar que este símbolo siga siendo parte de nuestra comunidad", detallaron.

"Hacemos un llamado al respeto y cuidado de los bienes patrimoniales, tomando las precauciones necesarias para su conservación. Porque el patrimonio no solo nos pertenece, nos representa", agregó la UPA.

El puente Confluencia es uno de los más antiguos del país en su tipo, conecta Chillán y Portezuelo. Si bien no existe fecha clara de su construcción, se presume que fue construido durante la década de 1910 y reparado en la década de 1930.

Segunda vez

Durante el año 2022, también en el mes de diciembre, el Monumento Nacional sufrió otro amago de incendio.

En esa ocasión el Consejo de Monumentos Nacionales informó "Bomberos, con la ayuda de vecinos, lograron controlar el siniestro, que se habría originado desde la parte inferior de la estructura, en un es-

1910

es la fecha estimada del puente que fue declarado Monumento Nacional, lo que evitó su demolición.

pacio entre el nivel de tierra natural y la elevación de la carpeta.

"Cerca de las 02.30 de la mañana Conafavisó a Bomberos del incendio. Nos preocupamos como vecinos y ayudamos a apagar el incendio. Esto no es primera vez que pasa y son personas que vienen a pasear las que se descuidan. Lamentamos que esto haya ocurrido porque hace poco habíamos inaugurado las obras de emergencia del Puente", detalló en esa oportunidad el presidente de la Junta de Vecinos de Confluencia, Juan Guillermo Gatica.



Comités de El Carmen y San Ignacio encabezaron primera piedra de sus futuros hogares

En las comunas de El Carmen y San Ignacio, seis y 14 familias, respectivamente, encabezaron la postura de primera piedra de sus futuras viviendas. Se trata de los comités Los Castaños 2 y Selva Negra 1 y 2 que fueron beneficiados gracias al programa Fondo Solidario de Elección de Vivienda DS-49, modalidad Construcción en Nuevos Terrenos. Se trata de viviendas que van desde los 58m2 con tres dormitorios, un baño, living comedor.

Para el seremi de Vivienda y Urbanismo, Antonio Marchant "gracias a las políticas y programas del Minvu estamos logrando que más familias puedan acceder a una vivienda digna y propia que les permita mejorar su calidad de vida. Son familias de sectores urbanos y rurales como Larqui Chico, La Huerta, Selva Negra, Maipo Bajo, entre otras".

A su vez, el director de Serviu, Roberto Grandón, detalló que "en la actividad acompañó a las familias el equipo de nuestro servicio junto a los profesionales de apoyo del Plan de Emergencia Habitacional que son parte del convenio entre Serviu y el Gobierno Regional".

"Fue un proceso muy rápido, pensábamos que se iba a demorar más tiempo. Finalmente, tendremos nuestra casa incluso antes de terminar de pagar nuestro terreno. Esto es un sueño", declaró Dayana San Martín beneficiaria de San Ignacio. En tanto, Laura Troncoso, de El Carmen manifestó que "es una felicidad inmensa después de una lucha de harto tiempo, de perseverancia y constancia"



HORARIO ESPECIAL

ESTIMADOS CLIENTES

Con motivo de las fiestas de fin de año, nuestros horarios de atención en Sección Avisos será la siguiente:

**MARTES 24 DE DICIEMBRE:
9:30 a 13 hrs.**

**MARTES 31 DE DICIEMBRE
9:30 a 13 hrs.**

LA DISCUSIÓN

Le recordamos que el 1º de enero no circulan diarios en el territorio nacional

Ciudad.



Seremi de Salud Ñuble llama a prevenir golpes de calor

Este fin de semana, del 20 al 22 de diciembre, se esperan altas temperaturas en la Región de Ñuble, lo que puede aumentar el riesgo de padecer problemas relacionados con el calor. Por ello, la Seremi de Salud Ñuble reforzó el llamado a la comunidad a tomar los resguardos necesarios y adoptar medidas preventivas que protejan la salud de todas las personas, especialmente de los grupos más vulnerables como niñas, niños, adultos mayores y personas con enfermedades crónicas.

Entre las principales recomendaciones, se incluyen: Evitar la exposición directa al sol durante las horas de mayor radiación ultravioleta, entre las 10.00 y las 16.00 horas. Usar protección adecuada: sombreros de ala ancha, lentes de sol con filtro UV y sombrillas. Además, aplicar protector solar con un factor 30 o superior, renovándolo cada dos horas.

Mantenerse hidratado: beber abundante agua durante el día, incluso si no se tiene sed, y evitar el consumo de alcohol y bebidas azucaradas.

Optar por comidas ligeras: priorizar alimentos frescos como frutas, verduras y ensaladas, que ayudan a reponer líquidos y sales minerales perdidos por la sudoración.

En caso de que una persona presente síntomas de estar afectada por el calor, como piel caliente, confusión, mareos, o incluso desmayos, se recomienda:

Trasladarla a un lugar fresco, ventilado y con sombra.

Tomar una ducha fresca. Colocar paños fríos en el rostro, brazos y pecho.

Si los síntomas persisten o empeoran, buscar atención médica inmediata en el centro de salud más cercano.

MONUMENTO NACIONAL

Conservación del mural de piedra de Chillán Viejo lleva un 30% de avance

Ministro (s) de Obras Públicas, Danilo Núñez, en compañía del alcalde Jorge del Pozo revisaron el desarrollo de los trabajos. Proyecto implica una inversión de \$318 millones.

LA DISCUSIÓN
diario@ladiscusion.cl
FOTOS: LA DISCUSIÓN

Con el objetivo de realizar una visita inspectiva a las obras de conservación integral del mural de María Martner, que se emplaza en el Parque Monumental Bernardo O'Higgins en Chillán Viejo, estuvo en la zona el ministro (s) de Obras Públicas, Danilo Núñez, quien en compañía del alcalde Jorge del Pozo revisaron el avance del 30% que llevan las obras.

“En el marco de la vista del Presidente, hemos realizado una serie de actividades y entre estas cobra relevancia la visita inspectiva de la recuperación, mantención, conservación del mural, que es histórico y que por más de 50 años fue diseñado, implementado y ejecutado por una gran célebre artista chilena María Martner, quien nos deja este legado, que obviamente nuestros alcalde y el concejo municipal ha priorizado para que nuestro ministerio, a través de la

Es visitado anualmente por más de 6 mil personas y relata la vida de Bernardo O'Higgins.



Conservación

La obra, a cargo de la empresa Comercial y Construcción Lucrecia Limitada, no contempla restauración, sino un proceso de conservación orientado a preservar el estado original del mural de 360 m². Esta pieza artística fue inaugurada en 1973 y declarada Monumento Histórico en 2015.

Dirección de Arquitectura, siga dándole mayores años para que nuestros vecinos lo puedan admirar y ser la espalda de esta gran actividad que realizamos todos los 20 de agosto en memoria de nuestro prócer Bernardo O'Higgins”, recalcó el ministro (s) de Obras Públicas Danilo Núñez.

Este mural de piedra, Monumento Nacional que es de interés turístico, es visitado anualmente por más de 6 mil personas y relata la vida de Bernardo O'Higgins, simbolizando su

juventud, la independencia de Chile y su rol como Director Supremo, por lo que requería cuanto antes su conservación, proyecto, que implica una inversión de \$318 millones.

“Estamos muy contentos de la vista del ministerio subrogante de obras públicas, porque conservar una obra de la magnitud, de este monumento nacional, realmente es estar conservando nuestro patrimonio nacional y es por eso que hemos desarrollado, en conjunto

con el Ministerio de Obras Públicas, este trabajo que ha sido fructífero. Estamos en plena obra, esto ya no es un proyecto, no es un sueño, esta es una obra que se está ejecutando y esperando que en la primera semana de abril la tengamos impecable, para entregar este monumento nacional a todos los vecinos de la comuna de Chillán Viejo, de la Región del Ñuble y a quienes nos visitan desde distintas regiones del país”, dijo el alcalde Jorge del Pozo.

UBICADO EN CHILLÁN

Ministra de Medio Ambiente conoció el Centro de Rehabilitación de Fauna Silvestre UdeC

Centro es un eje de protección de la biodiversidad y, en particular, de la fauna silvestre en la Región del Biobío, Maule y Ñuble. Grupo conoció principalmente las dos áreas más críticas en eventos de emergencia ambiental.



Grupo conoció las dos áreas más críticas en eventos de emergencia ambiental.

VETERINARIA UDEC
diario@ladiscusion.cl
FOTOS: VETERINARIA UDEC

Acompañada por docentes y autoridades académicas, la ministra del Medio Ambiente, Maisa Rojas, junto al seremi del ramo en Ñuble, Mario Rivas, realizaron un recorrido por dependencias del Centro de Rehabilitación de Fauna Silvestre de la Universidad de Concepción (CRFS-UdeC), con la finalidad de conocer el trabajo que allí se realiza.

El grupo conoció principalmente las dos áreas más críticas en eventos de emergencia ambiental, (ya sea incendios forestales o inundaciones) que fueron las zonas de neonatología, donde permanecen los pacientes más jóvenes y cuentan con mayor dedicación en cuanto a su manipulación y mantención, y también visitaron el área para controlar el estrés post traumático de los pacientes y donde existe una preparación etológica, es decir, conductual en los pacientes que llegan al centro.

20

años tiene el centro de rescate. En él trabajan estudiantes que ven como su voluntariado tiene un nivel de importancia de relevancia nacional.

En el contexto del centro como eje de protección de la biodiversidad y, en particular, de la fauna silvestre en la Región del Biobío, Maule y Ñuble, la ministra manifestó: “quedé muy contenta de haber podido venir a conocer este centro de rehabilitación que ya tiene 20 años, probablemente el más antiguo y que ha funcionado de manera ininterrumpida en el país. Al estar alojado en una universidad da la oportunidad de un aprendizaje bastante más profundo, porque se puede hacer investigación sobre el rescate de animales silvestres cuando

ocurren emergencias y más allá de eso pueden ser reintroducidos de manera exitosa en sus hábitat, así que quedé muy contenta de todo el trabajo que aquí se desarrolla. Felicito a la Facultad de Ciencias Veterinarias, por este compromiso de trabajo y de formación de futuros veterinarios especialistas en vida silvestre”.

Durante el recorrido la ministra Maisa Rojas, agregó que “es muy evidente que cuando ya estemos en pleno funcionamiento el servicio de biodiversidad y áreas protegidas, como el ente público encargado 100% de la conservación y restauración de nuestra naturaleza, las alianzas con las universidades van a ser absolutamente críticas, hay que hacerlo con conocimiento, con evidencia el revertir la crisis de pérdida de biodiversidad, así que en ese momento se van a poder estrechar este tipo de lazos”.

Guiados por la directora del CRFS-UdeC, Dra. Paula Aravena, la académica destacó la importancia de concretar esta visita. “Ser reconocidos en tu país es importante porque

nuestro trabajo en emergencia tiene visibilidad y ha tenido sus frutos en educación ambiental y en el interés no solo social, sino también político. Además, una segunda interpretación para nosotros muy relevante es el hecho de que nuestros estudiantes vean que su trabajo como voluntarios tiene ese nivel de importancia a nivel nacional. Hoy (jueves) el Presidente de la República señaló que gran parte de los afectados por los incendios forestales es la fauna silvestre y hay que poner atención y dedicación en aquello”, comentó la Dra. Aravena, quien agregó que el reconocimiento del trabajo que se desarrolla en el CRFS-UdeC incluso se ha dado a nivel de Latinoamérica.

“Nuestros estudiantes han ido a Brasil y pudieron conocer con profesionales y médicos veterinarios de centros de rehabilitación y unidades de emergencia de dicho país, pudiendo constatar lo bien posicionado que está nuestro centro de rehabilitación, la gran consideración que nos tienen, así como también tenemos muchos por aprender y avanzar”, puntualizó la Dra. Aravena.

Economía.

MONEDAS		UF		UTM DICIEMBRE	IPC NOVIEMBRE	
DÓLAR	\$ 996,35	HOY	\$ 38.391,44	\$ 67.294,00	MENSUAL	0,2%
EURO	\$ 1.034,60	MAÑANA	\$ 38.394,42		ACUM. 12 MESES	4,2%
SUPERMERCADOS		IMACEC		DESEMPLEO (AGOSTO-OCTUBRE)		
OCTUBRE	-2,9%	OCTUBRE	2,3%	ÑUBLE: 10,1% / DIGUILLÍN: 10,6%		

LA DISCUSIÓN
diario@ladiscusion.cl
FOTOS: LA DISCUSIÓN

PROYECTO TRANSFERENCIA PROMOCIÓN DE EXPORTACIONES MULTISECTORIAL

Potencian exportación multisectorial de Ñuble hacia el mundo

Un cambio en la cultura exportadora y ampliar la oferta desde Ñuble persigue la iniciativa que fue aprobada por el Consejo Regional en su sesión N° 151. Se trata del proyecto Transferencia Promoción de Exportaciones Multisectorial, que ejecutará ProChile, y que implica una inversión de \$1.456 millones por parte del Gobierno Regional.

La capacidad exportadora de la región depende en gran medida de las exportaciones agropecuarias y forestales, lo que la hace vulnerable a fluctuaciones externas y limita su crecimiento económico. Por otra parte, las empresas que pertenecen a otros sectores productivos se limitan a la demanda local, lo que restringe su capacidad productiva y de generar ingresos. El proyecto aprobado por el Consejo Regional buscar abordar esta situación, a través de un enfoque integral que incluya mejorar el conocimiento, la innovación, el financiamiento y la colaboración entre empresas.

El presidente del consejo regional, gobernador Óscar Crisóstomo, comentó que "el esfuerzo que estamos haciendo en materia económica de promoción de exportaciones, hoy ha dado un nuevo paso con la aprobación de un programa que va a permitir a distintos rubros de nuestra región, poder mostrar lo que estamos haciendo y también aumentar los canales de venta, ya sea en el área agroindustrial, en el área vitivinícola, pero también estamos muy concentrados en materia de

Consejo Regional de Ñuble aprobó más de \$1.456 millones para el proyecto Transferencia Promoción de Exportaciones que considera la formación exportadora de diferentes rubros como las industrias creativas; también incluye participaciones en ferias internacionales, visitas internacionales y misiones comerciales.

Uno de los objetivos es aumentar los canales de venta, ya sea en el área agroindustrial, en el área vitivinícola.



región en su totalidad, en todas las provincias, en todas las comunas, a través de un programa multisectorial que nos lleve a diversificar esta matriz exportadora, a que podamos salir al mundo no solo con vino y con agro, sino que también con industrias creativas, con turismo y mostrar que Ñuble, a pesar de ser la región más nueva, tiene mucho que entregar y que exportar y que crear valor al país".

El presidente de la Comisión de Fomento Productivo, Energía y Turismo, Sergio Inostroza, indicó que estos recursos "van a ir en directo beneficio de la exportación desde la región con el objetivo de poder generar un crecimiento económico, empleabilidad, diversificación de productos que son importantes poder destacar en Ñuble, como el vino, las industrias creativas, los agroalimentos, el turismo".

Mesa Comex

La tercera Mesa Comex del año, que convocó el Gobierno Regional junto a ProChile este lunes, fue la instancia donde se pudo socializar esta iniciativa, en la cual estuvieron presentes representantes del sector vitivinícola, forestal, servicios, apicultura, agroindustria, construcción, entre otros.

Industria creativa

Una de las áreas que será beneficiada con este proyecto es la industria creativa. En ese contexto, el director de cine y guionista, Tomás Alzamora, valoró que "nuestro sector se integre también como sector productivo, como el sector agroalimentario, como el sector del turismo, por eso me parece súper positivo estar acá, sobre todo los anuncios que se han realizado, los esfuerzos que se está llevando adelante el Gobierno Regional, y el presupuesto esperamos que tenga un buen impacto en todas las acciones que podamos producir y promocionar en nuestra región".

promoción turística, vamos a tener en ese ámbito con ProChile una dedicación exclusiva". Por ello agradeció "no solamente la aprobación del Consejo, sino que la interacción que se ha dado con los gremios y con el mundo empresarial donde hay un compromiso genuino de trabajar en

conjunto porque nuestra Región de Ñuble crezca, se muestre al mundo y nuestros productos se puedan vender también en distintos países".

Matías Mandiola, director de ProChile Ñuble, relató que "lo importante de este fondo de desarrollo regional es que vamos a poder potenciar la

Empresa de buses interurbanos alemana amplía su servicio a Chillán

A partir del 20 de diciembre FlixBus contará con un nuevo trayecto que conecta Santiago con Valdivia. El tramo se suma a los destinos con los que se expanden al sur de Chile, incluyendo Temuco y Chillán.

"Valdivia, reconocida recientemente como la ciudad más linda de Chile, se destaca no solo por su belleza, sino también por su potencial como un destino turístico. En FlixBus, estamos muy emocionados de contribuir a potenciar su conectividad, ofreciendo soluciones de transporte que faciliten los viajes a larga distancia. Nuestro compromiso es conectar a más personas con destinos clave, brindando opciones de viaje sostenibles, asequibles y accesibles para todos", comentó Santiago Echeverría, gerente general de FlixBus Chile.

Para celebrar este hito, la compañía alemana lanzó una promoción especial con pasajes a solo \$4.999, oferta que estará disponible para compras realizadas hasta el 22 de diciembre y para viajes programados hasta el 12 de enero de 2025, posteriormente el tramo tendrá un valor desde \$9.999.

Los nuevos servicios cuentan con buses de primer nivel: dos pisos y 60 asientos cómodos, con Wi-Fi gratuito y puerto USB para garantizar la mejor experiencia de viaje. "Nuestro objetivo es hacer que los viajes sean lo más agradables posible para nuestros clientes, ofreciéndoles una experiencia de reserva rápida, segura y con opciones de pago flexibles que se adapten a cada preferencia", explicó Echeverría.



Oficial de Ejército detenido por presunto acoso laboral



La Fiscalía Militar ordenó la detención de un oficial del Ejército tras la muerte de Matías Fuentes Vera, subteniente que fue hallado sin vida en el Fuerte Militar Baquedano, ubicado en Pozo Almonte, región de Tarapacá. Según los antecedentes preliminares, el joven habría atentado contra su vida mediante el consumo de fármacos.

El Ejército informó mediante un comunicado que el detenido "estaría involucrado en el posible acoso laboral del que habría sido víctima", lo que motivó su aprehensión. Además, la institución indicó que "se está desarrollando una investigación sumaria administrativa y ha dispuesto el retiro de la institución del citado oficial, sin descartar que puedan surgir otras resoluciones de este tipo".

Aunque la institución asegura que no hay registros formales de denuncias de acoso laboral por parte del subteniente, señalaron que este aspecto también está siendo investigado.

El caso cobró mayor relevancia tras las declaraciones del padre de Fuentes, quien afirmó que su hijo dejó dos cartas antes de su fallecimiento.

País.

TRAS RENUNCIA DE SUS ABOGADOS

Defensoría Penal Pública asume caso de Manuel Monsalve

Víctor Providel, jefe de la Defensoría Regional Metropolitana Norte, asume la defensa del exsubsecretario del Interior.

La Defensoría Penal Pública ratificó a Víctor Providel como el defensor del ex subsecretario.



AGENCIAS
diario@ladiscusion.cl
FOTOS: AGENCIAS

El exsubsecretario del Interior, Manuel Monsalve, designó al defensor público Víctor Providel como su nuevo abogado, marcando un cambio significativo en su estrategia judicial tras retirar el patrocinio a los penalistas Lino Disi y Cristián Arias. El anuncio se produce a solo un mes de que se decretara su prisión preventiva.

Según reveló radio ADN, desde el entorno de Monsalve, se indicó que la decisión de cambiar de equipo legal se debió a diferencias estratégicas sobre el enfoque de su defensa. En contraste, los abogados anteriores señalaron que habían optado por renunciar a la representación.

Víctor Providel, actual defensor jefe de la Defensoría Regional Metropolitana Norte, cuenta con una

extensa trayectoria en la Defensoría Penal Pública, donde ingresó en 2013. Antes de asumir este rol, lideró estudios jurídicos en las regiones de O'Higgins y Arica. Entre sus casos destacados está la defensa de 15 jóvenes involucrados en desórdenes durante el estallido social y la representación de Yolvi González, imputado por el homicidio de un teniente de Carabineros.

Sobre la designación de Providel, la defensora nacional (s), Inés Rojas Varas, destacó que "la Defensoría Penal Pública es un servicio que brinda defensa penal a todas las personas, sin importar su condición social, género, nacionalidad o etnia". Añadió que "el derecho a defensa es un derecho humano, reconocido en la Constitución chilena y en tratados internacionales".

Giro en la estrategia

El cambio en el equipo jurídico de Monsalve ocurre después de la renuncia de María Inés Horvitz, exmiembro de su defensa, y coincide con la última gestión de sus abogados previos, quienes habían solicitado postergar la declaración del exsubsecretario programada para este lunes 23 de diciembre. Fuentes cercanas al caso aseguran que esta decisión marca un giro total en la estrategia de defensa del otrora jefe civil de las policías.



La Defensoría Penal Pública es un servicio que brinda defensa penal a todas las personas"

INÉS ROJAS
DEFENSORA NACIONAL (S)



Canciller: relación con Argentina "no pasa por su mejor momento"

El canciller Alberto van Klaveren reconoció que la relación bilateral con Argentina no pasa por su mejor momento, tras la controversia generada por el ministro de Economía trasandino, Luis Caputo, al realizar comentarios insultantes contra el Presidente Gabriel Boric.

"Creo que el Presidente ya cerró el tema -muy adecuadamente, por cierto-, y que no hay nada más que agregar", señaló este viernes al ser consultado por la prensa.

El titular de Relaciones Exteriores remarcó que "obviamente esperamos que se recupere el tono de amistad, que siempre ha existido entre los dos países: como lo dijo el Presidente, 'los presidentes pasan, y las instituciones y los pueblos quedan', y vamos a seguir relacionándonos con Argentina de manera absolutamente normal" a pesar de estos comentarios, que fueron replicados por el propio Javier Milei.

De todas maneras, Van Klaveren admitió que "por cierto, (las relaciones) no pasan por el mejor momento, eso está muy claro. Hay un intercambio que ha sido áspero, pero yo creo que puede superarse perfectamente bien".

El canciller también reveló a los medios que el embajador de Chile en Argentina, José Antonio Viera-Gallo, estará en nuestro país durante las fiestas de fin de año, periodo durante el cual probablemente se reunirá con él y también con el Presidente Boric.

Mundo.



Hasta 16 años de cárcel por crimen de profesor francés

El tribunal de París condenó a las ocho personas acusadas de complicidad en el asesinato del profesor francés Samuel Paty, decapitado en su colegio de secundaria en las afueras de París en 2020, a penas que llegan hasta los 16 años para los dos cómplices del crimen. El autor material del asesinato, el ruso de origen checheno Abdoullakh Anzorov, de 18 años, fue abatido por la policía en el momento del arresto.

“La historia será implacable con quienes niegan genocidio en Gaza”



Desde su nombramiento en 2022 como relatora especial de la ONU sobre los territorios palestinos ocupados, Francesca Albanese ha sido una de las voces más críticas de las acciones de Israel en los territorios palestinos a través de la lente del derecho internacional humanitario, en el que tiene más de dos décadas de experiencia.

En marzo de 2024, Albanese, afirmó en su informe “Anatomía de un genocidio” que Israel estaba cometiendo ese delito en Gaza.

En su nuevo informe, “Genocidio como supresión colonial”, la abogada especializada en Derecho Internacional y Derechos Humanos afirma que lo que ocurre en Gaza es parte de un “proyecto centenario” de colonialismo.

En conversación con BBC Mundo, la experta de la ONU afirmó que “estamos en un momento crítico de la Historia. Con todas las hermosas normas de derechos humanos que tenemos no podemos detener esta carnicería. Esto es pura oscuridad para mí”, afirmó.

“Para los palestinos en Gaza la situación es catastrófica. Tenemos casi 1,5 millones de personas que viven en tiendas de campaña, al aire libre o en edificios en ruinas porque todo fue destruido. No hay forma de sobrevivir en Gaza de forma digna. Esa posibilidad ya no existe”, afirmó la experta, quien fue declarada por Israel persona non grata y le prohibió acceder a los territorios ocupados, luego de que vinculara la ofensiva de Hamas del 7 de octubre en el sur de Israel con la “opresión israelí” contra los palestinos en un intercambio de opiniones con el presidente francés, Emmanuel Macron.

Cordón policial en Magdeburgo, Alemania, tras el atropello masivo.



AL MENOS DOS MUERTOS Y 50 HERIDOS

Atropello múltiple en un mercado navideño en Alemania

Un auto arrolló a varias personas en la ciudad de Magdeburgo. La policía detuvo al conductor y evalúa si se trató de un acto terrorista.

AGENCIAS
diario@ladiscusion.cl
FOTOS: AGENCIAS

Un coche embistió este viernes a una multitud en un mercadillo navideño en la ciudad de Magdeburgo, en el este de Alemania. El conductor del coche fue detenido, mientras ya se contabilizan dos muertos, entre ellos un menor de edad.

El portavoz del Gobierno regional, Mathias Schüppe, dijo a medios locales que el suceso “es seguramente un atentado” por la forma como ocurrieron los hechos, ya que el coche se precipitó contra la multitud.

Según informaciones de los organismos de seguridad un BMW negro

se lanzó sin frenar contra la multitud alrededor de las siete de tarde y los medios locales indican que puede haber entre 60 y 80 heridos.

Según medios alemanes el conductor del vehículo fue detenido pero esto no ha sido confirmado

Ataque similar

El suceso ocurrió cuando se cumplen casi exactamente 8 años de un atentado cometido el 19 de diciembre de 2016, contra un mercadillo navideño en el centro de Berlín en el que murieron 13 personas atropelladas por un camión. El autor del atentado huyó a Italia, donde fue abatido por la policía.

todavía por las autoridades.

El canciller alemán, Olaf Scholz, y el líder de la oposición conservadora, Friedrich Merz, lamentaron en una primera reacción el atropello masivo contra un mercadillo navideño en Magdeburgo, en el este de Alemania.

“Las informaciones de Magdeburgo hacen presagiar algo malo. Mis pensamientos están con las víctimas y sus familias. Estamos a su lado y al lado del pueblo de Magdeburgo. Mi agradecimiento a los dedicados socorristas en estas horas angustiosas”, escribió Scholz en un mensaje en su cuenta de X.

Merz, por su parte, calificó las informaciones que llegan desde Magdeburgo de “muy angustiosas”.

“Mis pensamientos están con las víctimas y sus familias”, agregó.



PLAN CUADRANTE CHILLÁN

CUADRANTE 1: 97 669 66 13
Norte: Bandedón central Av. Ecuador; Oriente: Bandedón central Av. Argentina; Sur: Bandedón central Av. Collín; Poniente: Bandedón central Av. Brasil.

CUADRANTE 2: 97 669 66 17
Norte: Límite comunal San Nicolás/San Carlos; Oriente: Eje central Av. Andrés Bello entre Chacabuco y límite comunal Coihueco/San Carlos; Sur: Bandedón central Av. Ecuador.

CUADRANTE 3: 97 669 66 22
Norte: Centro puente El Ala, centro río Ñuble hasta Centro Ruta 5, límite comuna San Nicolás; Oriente: Centro Ruta 5 y bandedón central de Av. O'Higgins hasta Av. Ecuador.

CUADRANTE 4: 97 659 79 92
Norte: Límite Portezuelo; Sur: Límite Chillán Viejo; Este: Límite 2da. Comisaría Chillán; Oeste: Límite Ránquil.

CUADRANTE 5: 97 669 66 10
Norte: Sur bandedón central Collín, entre bandedones centrales Av. O'Higgins y Av. Argentina; Oriente: Poniente eje central variante Collín, entre ejes centrales Collín y Barros Arana al poniente eje central.

CUADRANTE 6: 97 669 65 85
Norte: Sur eje central Cristóbal Colón, entre ejes centrales Collín y Covadonga; Sur: Eje central Covadonga, entre ejes centrales Cristóbal Colón y Los Puelches; Poniente: Eje central Los Puelches entre eje central Covadonga.

CUADRANTE 7: 97 669 65 89
Norte: Av. Francisco Ramírez desde Av. Argentina hasta Av. Libertad Oriente; Este: Desde prolongación Av. Libertad Oriente hasta límite predial norte eje Calle Río Las Minas; Sur: Av. Circunvalación centro desde límite predial norte eje Calle Río Las Minas hasta proyección Calle Esmeralda, desde proyección sobre Av. Circunvalación hasta Av. Los Puelches; Oeste: Av. Argentina centro, desde Cristóbal Colón hasta Av. Francisco Ramírez.

CUADRANTE 8: 93 403 74 09
Norte: Chacabuco y Ruta N-49, desde Ruta N-45; Este: Límite urbano comuna Chillán; Sur: Av. Libertad Oriente y Av. Francisco Ramírez; Oeste: Av. Argentina y Av. Vicente Méndez centro.

Con concierto de Gonzalo Yáñez finalizarán programa PAOCC en el Teatro



El lunes 23 de diciembre a contar de las 19.00 horas la Gran Sala será escenario de la "Ceremonia de reconocimiento PAOCC 2024". En esta instancia, las y los asistentes podrán conocer el impacto comunal y regional de la programación financiada a través del Ministerio de las Culturas, las Artes y el Patrimonio, por medio del Programa de Apoyo a Organizaciones Culturales Colaboradoras, el cual ha contribuido al enriquecimiento y fortalecimiento del arte y la cultura de la región con una subvención de más de \$290 millones.

Tal fue el impacto de la programación que se generó con dicho financiamiento, que la comunidad de las 21 comunas de la región se vio beneficiada, tanto en las actividades desarrolladas en el Teatro, como las instancias llevadas a cabo en lugares externos. En la instancia, además, los asistentes podrán disfrutar de un concierto del reconocido artista Gonzalo Yáñez quien será teloneado por la destacada cantante local, Carla Quintana.

Cultura.

ESTE VIERNES EN LA CATEDRAL DEL CHILLÁN

200 personas vulnerables disfrutaron de cena de Navidad de tres tiempos

La iniciativa es liderada por la Parroquia El Sagrario y en ella participan colegios, casas de estudios, el municipio, y la empresa privada. La actividad se desarrolló junto a autoridades regionales que oficiaron de anfitriones en cada mesa.

Carolina Marcos
cmarcos@ladiscusion.cl
FOTOS: la Discusión

Por cuarto año consecutivo, la Catedral de Chillán se convirtió en un comedor para atender a 200 personas en situación de calle, familias vulnerables y personas de la tercera edad que viven en soledad, gracias a la iniciativa Cena de Navidad que organizan entidades como la Parroquia El Sagrario, el Colegio Bicentenario Padre Hurtado, el Regimiento de Chillán, la Municipalidad de Chillán, y la Universidad Católica de la Santísima Concepción, además de la empresa privada.

La brindada este viernes en el interior de la Catedral fue preparada por los docentes y alumnos del Colegio Bicentenario Padre Hurtado y constó de un tartar de quínoa con vegetales y camarones, verduras del huerto y dressing de albahaca como entrada; galantina de ave en guiso de trigo mote, guarnición de panaché de verduras y salsa a la naranja como plato principal; y charlotte de frutillas con salsa de chocolate semi amargo, frutos del bosque y crocante de caramelo como postre.

El párroco de El Sagrario, Luis Flores,

agradeció a todos quienes hicieron posible esta cuarta versión de la Cena de Navidad. "Junto a las personas e instituciones logramos entregar 200 cenas y regalos para quienes llegaron a esta cuarta versión. En las mesas se encontraron personas que viviendo en la misma ciudad, nunca se encuentran y que en el marco del nacimiento de Jesús, compartieron la misma mesa", señaló recordando que en cada una de las mesas distintas autoridades regionales oficiaron de anfitriones de los invitados en esta ocasión.

El concejal Iván Badilla, dijo que "doy

gracias por haber podido participar en este evento por primera vez. Uno se va interiorizando en cómo se hace esto, quiénes participan, quiénes cocinan, y se da cuenta que están todos muy involucrados y eso es muy enriquecedor. Me tocó una mesa con migrantes y estas personas me contaron sus realidades. Me encantaría repetir la experiencia y que esta actividad pueda perdurar en el tiempo", precisó.

Por su parte, el director regional del Hogar de Cristo, Héctor Figueroa, precisó que "este es un encuentro muy importante para nosotros como Hogar

La Catedral abrió sus puertas para recibir a más de doscientas personas que compartieron una cena.

de Cristo, pero también para la ciudad, para la región, porque esto se ha convertido en un espacio en donde podemos vernos como pares, en donde se da la conversación, el encuentro, y esos son factores muy importantes. Esto nos ayuda a nutrir la organización de esta actividad siempre en el encuentro con las personas, sobre todo en estos días cuando estamos contando las horas para Navidad", indicó.

La actividad además contó con un espacio de ropero y peluquería gracias al apoyo de un centenar de voluntarios inscritos.



4

años han pasado desde la primera versión de la Cena de Navidad en la Catedral de Chillán. La actividad también cuenta con el apoyo del Regimiento de Chillán para el retiro de las bancas desde el interior del templo para el montaje del comedor.

Deportes.

2025

El 19 de febrero Ñublense visita a Boston River en el estadio Centenario a las 19.00 horas. Y el 26 de febrero, a las 19.00 horas, en el estadio Nelson Oyarzún de Chillán, jugará la revancha buscando la clasificación a la fase.



Nicola Pérez:, portero del Rojo: “Será un partido especial porque voy a jugar en Uruguay”

No será cualquier partido para el portero Nicola Pérez el que sostendrá Ñublense ante Boston River de Uruguay, por la fase 2 de la Copa Libertadores, el próximo 19 de febrero en el estadio Centenario de Montevideo.

Es que Nicola nació en Uruguay, específicamente en Cerro Largo y surgió en Nacional, legendario club charrúa.

“Será una llave pareja, por algo están en esta fase de la Copa Libertadores. No hay que menospreciar a nadie y debemos estar a altura de esta competencia. Obviamente que tiene un condimento especial para mí porque volver a competir con el club en el que llevo cuatro años y volver a Uruguay a defender la competencia con Ñublense, será especial, pero siempre con el mismo trabajo, con el mismo sacrificio y tratando de dar lo mejor de sí para hacer una buena llave para poder seguir avanzando y pensar entrar en una fase de grupo”, reflexionó Nicola Pérez.

En las próximas horas podría integrarse al plantel Federico Mateos, mientras que ya entrenan Gonzalo Sosa y Rodrigo González. Bernardo Cerezo se perderá la fase 2 de la Copa Libertadores porque se integrará a fines de febrero a los entrenamientos.

RECIBIRÁ A BOSTON RIVER DE URUGUAY POR COPA LIBERTADORES

Ñublense jugará en Chillán por primera vez un partido oficial de Copa internacional

Histórico. La Conmebol programó para el 26 de febrero, a las 19.00 horas, en el estadio Nelson Oyarzún, el duelo de revancha de la fase 2, mientras que el choque de ida se disputará en el Estadio Centenario de Montevideo, el 19 de febrero, a la misma hora.

RODRIGO OSES PEDRAZA
roses@ladiscusion.cl
FOTOS: CRISTIAN CÁCERES

Por fin jugará de local en Chillán una copa internacional.

Si no pasa nada extraordinario, los hinchas de Ñublense podrán ver jugar, por primera vez en la historia del club, a los “diablos rojos” un partido de Copa Libertadores en el estadio Nelson Oyarzún Arenas.

Esto porque la Conmebol programó el duelo de ida de la fase 2 del torneo continental para el 19 de febrero, a las 19.00 horas, en el estadio Centenario de Montevideo, y la revancha, para el 26 de febrero, a las 19.00 horas, en el estadio Nelson Oyarzún.

Si bien el organismo rector del fútbol sudamericano recalzó que los recintos están sometidos a cambios, La Discusión confirmó que el estadio chillaneño no corre riesgos y será sede por primera vez de un partido válido por una copa internacional.

Esto porque la primera vez que los “diablos rojos” clasificaron a un certamen de este calibre fue en 2008, cuando con Fernando Díaz accedieron a la Copa Sudamericana.

En aquella ocasión, debieron hacer de local en el estadio Collao de Concepción, porque el antiguo Nelson Oyarzún había sido derrumbado para dar vida al nuevo recinto en vísperas del Mundial Femenino del 2008 que acogió la capital regional



El organismo rector del fútbol sudamericano recalzó que los recintos están sometidos a cambios.

como una de las cuatro sedes.

El 2023, cuando Ñublense clasificó a Copa Libertadores con Jaime García como estratega, la ilusión de los hinchas de ver debutar al Rojo en este torneo en casa se diluyó porque la Conmebol y Ñublense decidieron llevar todos los partidos de la fase de grupos, ante Racing, Flamengo y Aucas, al estadio “Ester Roa Rebolledo” de Concepción.”

Si bien la cancha del estadio local no estuvo en sus mejores condiciones en el arranque de la inspección, después cumplía con el estándar, pero igualmente la localía se trasladó a la ciudad penquista.

Lo mismo sucedió cuando Ñublense jugó la Copa Sudamericana ante Liga de Quito.

Por eso el 26 de febrero, cuando el equipo busque el paso a la fase 3 jugando en casa, será un día histórico para la capital regional y la hinchada de Ñublense, que tendrán que trasladarse hasta Concepción para ver a su equipo en casa ajena.

La cuadrilla municipal que mantiene el césped ha hecho un trabajo planificado y minucioso para que la cancha luzca impecable ante una posible inspección de la Conmebol. Sin embargo, todo indica que la fiesta se vivirá en Chillán.

Team venezolano quiere levantar la copa “Francisco Lagno Vera”



Más que un equipo, una familia”. Ese es el lema que proclama en sus redes sociales el joven equipo de baloncesto ‘Ave Expres’, integrado exclusivamente por jugadores nativos de Venezuela que están radicados en Chile hace más de seis años y que el 2021 nació como club para competir en distintas ligas regionales.

El domingo se instaló en la gran final de la categoría honor del masivo torneo “Copa Municipal de Básquetbol Francisco Lagno Vera”, Con un juego intenso, veloz y agresivo, vencieron a Chillán Viejo por 66-56. Se robaron la película del certamen y ahora van por la corona de campeón.

“Tenemos jóvenes residenciados en la zona hace seis a ocho años con jugadores de experiencia como Henry Osal que estuvo en la UdeC. Dijimos busquemos una cancha para entrenar y armemos un equipo porque tenemos técnica, juego, conocemos el deporte. Se

formó así el grupo, llevamos cinco años y este es el resultado. Nuevamente una final. Hemos tenido finales en Concepción, en la Copa Alemania de San Pedro y estamos para ganar”, comenta Alberto Villasmil, DT del equipo de pura sangre venezolana.

Alejandro Arias, uno de los punzantes aleros del equipo asegura que “es un orgullo representar a nuestra bandera, a nuestro país y darlo todo en la cancha. Estamos agradecidos que nos hayan invitado y ahora queremos ser campeones”.

“Todos nos conocimos desde Venezuela, nuestro país amado. Ahora vamos con la ilusión de levantar la copa, sentencia el espigado pivot Andoni Rodríguez.

Este domingo jugarán la gran final de la categoría honor, a las 18 horas, ante el ganador de Padre Hurtado-Terribles. Este sábado durante todo el día también habrá definiciones.

Economicos .

- | | | | | | |
|------------------------------------|-------------------------------|--------------------------------------|---------------------------------------|-------------------------------|-----------------------------|
| 01 COMPRAVENTA DE VEHÍCULOS | 06 ARRIENDOS OFRECIDOS | 11 TIEMPO LIBRE | 16 ANIMALES PERDIDOS | 21 PROPIEDADES VENDEN | 26 AVES Y ANIMALES |
| 02 ARRIENDO DE VEHÍCULOS | 07 ARRIENDOS BUSCADOS | 12 OCUPACIONES OFRECIDAS | 17 ELECTRÓNICA INST. MUSICALES | 22 PROPIEDADES COMPRAN | 27 SERVICIOS |
| 03 ACCESORIOS DE VEHÍCULOS | 08 MOTOS Y BICICLETAS | 13 OCUPACIONES BUSCADAS | 18 MOTORES Y MAQUINARIAS | 23 DECORACIÓN | 28 COMPUTACIÓN |
| 04 MODA Y BELLEZA | 09 PATENTES | 14 MATERIALES DE CONSTRUCCIÓN | 19 MADERAS Y LEÑA | 24 AGRÍCOLA | 29 BIENESTAR Y SALUD |
| 05 COMPRAVENTAS VARIAS | 10 HOTELES Y PENSIONES | 15 EXTRAVÍOS | 20 EDUCACIÓN | 25 PLANTAS Y FLORES | |

Informaciones: 422201210. **Avisos:** avisos@ladiscusion.cl. **Radio:** radiotv@ladiscusion.cl. 422296032. **Facturación:** facturacionld@ladiscusion.cl. **Administración:** administracion@ladiscusion.cl.
Ventas: 18 de Septiembre 721 - Chillán. **Económicos:** Valor con IVA por palabra Corriente: **\$100** - Destacado: **\$162** - Súper Destacado: **\$201** (min 10 - máx. 30 palabras).

Corretajes



BULNES 387
FONOS: 998268169 / 42 2235000
jbarra@chillanweb.cl
www.jbarra.cl

05 COMPRAVENTAS VARIAS.

VENDO mesones de bar, mesas y sillas de ocasión. 991704077.

(488 - 245 - 261)

06 ARRIENDOS OFRECIDOS.

TERRENO 1400 m y Casa 150 m2, frente a nuevo Hospital Regional. O'Higgins 1870. Empresas o particular. 56939576752.

(479 - 205 - 260)

09 PATENTES.

VENDO PATENTE de Botillería y Supermercado, para comuna de Chillán Viejo. Contactar a **996002989**.

(483 - 214 - 261)

12 OCUPACIONES OFRECIDAS.

COLEGIO San Buenaventura de Chillán necesita contratar profesor de enseñanza básica mención lenguaje por 35 hrs de contrato. Enviar curriculum a: direccion@sanbuenaventura.cl.

(487 - 224 - 260)

COLEGIO San Buenaventura de Chillán necesita contratar profesor de Lenguaje de enseñanza media por 30 hrs de contrato. Enviar curriculum a: direccion@sanbuenaventura.cl.

(487 - 225 - 260)

OFICINA necesita contador/a experiencia mínima, leyes sociales, contabilidades. Presentarse 18 de Septiembre 671, oficina 402, Chillán.

(262 - 213 - 262)

SE necesitan trabajadores para bodega con experiencia en ferretería. Enviar CV a: comercialcadenaltda@gmail.com.

(272 - 264 - 262)

SE necesita auxiliar de bodega que tenga licencia B y C. Presentar curriculum en Avda. Libertad 240.

(265 - 221 - 260)

SE ofrece trabajo para técnicos o ingenieros del área Industrial o Agroindustrial, ideal con experiencia en cargos de procesos. Enviar Curriculum a: agroindustriarm@gmail.com.

(248 - 185 - 261)

15 EXTRAVÍOS.

QUEDA nulo por extravío vale vista N° 531116308935 Banco Scotiabank, Chillán.

(490 - 268 - 262)

21 PROPIEDADES VENDEN.

SU dueño vende casa villa Barcelona, dos pisos, 3 dormitorios, 2 baños, más logia, amplio patio, \$148.000.000. O arriendo, \$570.000. Cel. 985456746.

(489 - 260 - 262)

Legales

EXTRACTO

Ante el 2° Juzgado Civil de Chillán, en causa voluntaria ROL V-196-2024, con fecha 3 de diciembre de 2024, se dictó sentencia definitiva que priva a doña MARÍA GLADYS MUÑOZ SOLIS, RUN 5.190.106-1, de la libre administración de sus bienes, nombrando curador definitivo a su hijo don Marco Antonio Espinoza Muñoz, RUN 8.422.998-9.

Secretario (S).
19/21

EXTRACTO Ante el Juzgado de Letras de Yungay, en causa ROL V-27-2017, caratulada "Riveros", se declaró por sentencia firme y ejecutoriada, de fecha 10 de Octubre de 2017 que consta a folio N° 12, la interdicción por causa de demencia de don BERNARDO DE LA

CRUZ CEBALLOS MARDONES, cedula de identidad 8.875.445-K, el cual queda privado de la administración de sus bienes, designándose como curador general y definitivo de los bienes, a su hermano don REINALDO ANDRES RIVEROS MARDONES, cédula de identidad 15.217.718-6. ERNESTO QUIJÓN ARAVENA MINISTRO DE FE.
21/23

Guía Profesional

ABOGADO

PAMELA JIMÉNEZ SEPÚLVEDA

Abogada Magister en Derecho Penal

Otras áreas: Familia, Civil
Bulnes N° 832 oficina 8, Chillán
+56992437274

abogadapjimenez@gmail.com

ODONTOLOGÍA

DR. MIGUEL ÁNGEL CONTRERAS

CARRASCO

Cirujano Dentista

Periodoncista

Atiende: de lunes a viernes

18 de Septiembre 685

42-2224361 - 982073937

DR. HELMUT SCHWEITZER DELAUNOY

Cirujano Dentista

Universidad de Chile

Implantes dentales - Rehabilitación

Constitución 882, Chillan

42-2324030

998876358



¿Sabías que puedes ingresar a **nuestra web** y colocar tu aviso en nuestro diario digital desde **tu hogar?**

Ingresa a
ventas.ladiscusion.cl
¡Y PUBLICA
CON NOSOTROS!
comercial@ladiscusion.cl

LA DISCUSIÓN

PUBLICA AQUÍ
avisos@ladiscusion.cl

Guía de Oficios



CONFECCIONES A.S.
Somos una fábrica de ropa de trabajo con más de 20 años de experiencia en el rubro.

BORDADOS DE LOGOS CORPORATIVOS Y ESTAMPADOS EN SERIGRAFÍA A UN COLOR.

ARAUCO, MASISA, CMPC, MINUTO VERDE, VITAFODDS, FRUTICOLA OLMUE, CORPESCA, ESSBIO, ENTRE OTRAS EMPRESAS AVALAN NUESTRO COMPROMISO Y CALIDAD.



Redes sociales
 confeccionesascl
 confecciones AS

Avda Brasil 1041, entre Puren y Cocharcas.



Mejore la comercialización de sus productos, use códigos de barra



Compre el suyo en:
 Dieciocho de Septiembre 438, Teléfono 42 221 1289
 e-mail secretaria@camarachillan.cl

POZOS PROFUNDOS
 Captación de Aguas 
POZOS PROFUNDOS PUNTERAS HABITACIONALES Y RIEGO
 Rosauro Acuña 387
 Fonos: +56956671497
 Email: sbs.maquinaria@gmail.com - Chillán

Guía de oficios y servicios



PUBLICA CON NOSOTROS!

CONTACTA A NUESTROS EJECUTIVOS
 Amalia Reyes 981591398
 Gabriel Gutiérrez 978893294
 Sonia Faúndez 998255390

comercial@ladiscusion.cl **LA DISCUSIÓN**

GUÍA PROFESIONAL

PON EN MANOS DE NUESTROS LECTORES **TU COMPROMISO PROFESIONAL**

CONTACTA A NUESTROS EJECUTIVOS
 SONIA FAÚNDEZ 998255390
 GABRIEL GUTIÉRREZ 978893294
 AMALIA REYES 981591398



comercial@ladiscusion.cl **LA DISCUSIÓN**