

## CORE aprueba fondos para mejorar caminos y apoyar a los afectados por sistema frontal

El Consejo Regional de Ñuble en sesión extraordinaria aprobó más de \$2.500 millones destinados al arreglo de caminos. Adicionalmente, se hará entrega de 2.500 cajas de alimentos y se dispondrá de una línea de fomento productivo para quienes hayan visto afectada su producción agrícola o negocio producto de las intensas lluvias que azotaron a la zona.

Política. P8

## Ministro Valenzuela reconoce “daños relevantes” en el agro local y gestiona ayuda

Economía. P9

## Accidente en la Ruta 5 cerca de San Javier deja 9 personas fallecidas

País. P10



Economía. P9

## Tras daños por sistema frontal, Nevados prevé reabrir dentro de 15 días

Barrios sube 15 puestos en ranking ATP y recupera el lugar tres de Chile



Deportes. P13

# Balance en Ñuble: 2.300 personas aisladas, 3.487 damnificados y 1.751 evacuados

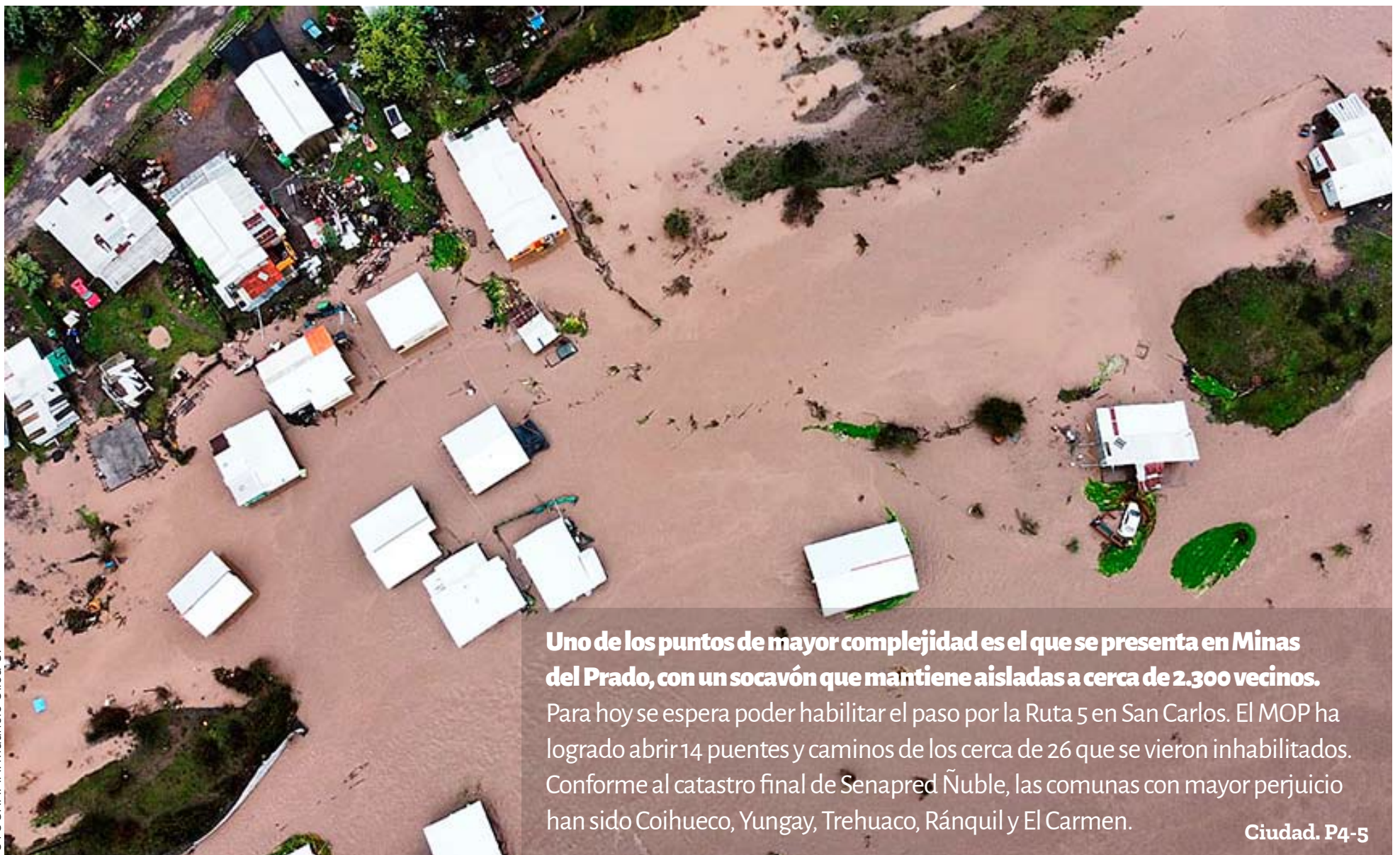

Uno de los puntos de mayor complejidad es el que se presenta en Minas del Prado, con un socavón que mantiene aisladas a cerca de 2.300 vecinos.

Para hoy se espera poder habilitar el paso por la Ruta 5 en San Carlos. El MOP ha logrado abrir 14 puentes y caminos de los cerca de 26 que se vieron inhabilitados. Conforme al catastro final de Senapred Ñuble, las comunas con mayor perjuicio han sido Coihueco, Yungay, Trehuaco, Ránquil y El Carmen.

Ciudad. P4-5

# Opinión & debate.

## EDITORIAL

# Cultura emprendedora regional

**Dado el presente escenario podemos señalar que el sistema educativo está en deuda con la misión de desarrollar capacidades y actitudes claves para el emprendimiento, lo mismo que con el objetivo de ser un agente socializador temprano.** Ñuble tiene que hacerse cargo de sus debilidades y apostar por superarlas, pero esa labor supone un cambio de mentalidad de sus propios habitantes, tanto para saber vender lo que se posee, como para hacerlo atractivo y competitivo para el resto del país.

**M**ás de una vez, desde estas columnas, hemos destacado la actividad de los emprendedores de Ñuble y de aquellas organizaciones que apoyan su labor. Ocurre que ni unos ni otros reciben, todavía, el reconocimiento que merecen y esto sucede realmente porque se ignora hasta qué punto es valiosísimo el aporte de los que conforman la llamada "cultura emprendedora".

La Región de Ñuble aún se caracteriza por tener un nivel muy bajo de emprendimiento y más todavía de innovación. De acuerdo a los datos entregados por organizaciones regionales, las cifras estimadas para Ñuble indican que de un total de 2 mil proyectos presentados al año a distintos fondos concursables, solo poco más de 450 logran algún financiamiento para hacerlo realidad. Algo que, según expertos, ocurre, primero, porque aún los recursos están demasiado centralizados y por una falta de asesoría técnica para los postulantes.

Sin embargo, para tratar de disminuir estas falencias, algunas entidades locales han incursionado positivamente en estrategias para promover, fomentar y, principalmente, facilitar el acceso a fondos. Los desafíos para generar un mayor emprendimiento en nuestra región descansan en la posibilidad de descubrir oportunidades que ofrece el mercado global y para ello se debe establecer una estrategia de fomento de la cultura del emprendimiento en el sistema educativo.

Y para alcanzar ese objetivo es importante no esperar un diseño desde el nivel central, sino que generar una propuesta regional que incorpore el concepto de emprendimiento al currículum de la educación escolar, tanto básica como media. No existen barreras legales y todo depende de la voluntad y capacidad de proyectarse de las autoridades locales y de los

sostenedores de la mayoría de los liceos de la zona.

El mundo está cambiando demasiado rápido como para darnos el lujo de seguir sin prestar atención al enorme potencial para el futuro de los emprendedores locales, que serán los próximos empresarios ocupados en construir una mejor provincia de Ñuble.

En el ámbito privado se está avanzando, pero es desde el sector público que se necesita que se desarrollen los puentes y las redes indispensables para que esta cultura emprendedora empiece a hacer valer su presencia positiva en todos los rincones de Ñuble. Pero no todo es labor del Estado, sino que principalmente quienes impulsan la innovación y el emprendimiento son los formadores de nuevos emprendedores. En este sentido, las instituciones educativas, en todos los niveles, tienen un rol clave en la generación de una cultura innovadora.

Es posible destacar algunos de estos conceptos, como la conciencia de que el emprendimiento es transversal al currículo de estudio, que se debe formar desde la infancia y que existen valores y actitudes que favorecen una nueva idea, tales como la responsabilidad, la perseverancia, la creatividad, la flexibilidad, la reflexión y el análisis.

Dado el presente escenario, podemos señalar que el sistema educativo está en deuda con la misión de desarrollar capacidades y actitudes claves para el emprendimiento, lo mismo que con el objetivo de ser un agente socializador temprano.

Ñuble tiene que hacerse cargo de sus debilidades y apostar por superarlas, pero esa labor supone un cambio de mentalidad de sus propios habitantes, tanto para saber vender lo que se posee, como para hacerlo atractivo y competitivo para el resto del país.

## Opinión

# Más vulnerables que nunca



**Dr. José Luis Arumí Ribera**  
Investigador  
Principal  
Centro Fondap  
CRHIAM,  
Director Depto.  
de Recursos  
Hídricos, FIA  
UdeC

“Nuestro gran sistema de acumulación de agua es la blanca cordillera, pero con lluvias como la de estos días, con una isoterma alta, no hay nieve y no solo la cordillera deja de ser blanca, sino que nos quedamos sin agua para el verano”.

Muchas veces he comenzado un documento diciendo que existe consenso en la comunidad científica y técnica de que el cambio climático afectará principalmente los procesos de acumulación y derretimiento de nieves, debido al aumento de temperatura y la ocurrencia de tormentas con una isoterma alta. Esto parece ser una frase que refleja algún tipo de evento futuro sobre el que podemos hablar cómodamente mientras tomamos un café, especulando respecto a qué debemos hacer.

Sin embargo, la lluvia que se está registrando en estos días, con alertas en distintas comunas y desbordes de varios ríos como el Maipo o el Mapocho, es justamente el tipo de evento del que estábamos hablando cuando pensábamos en el cambio climático. Esto significa que los efectos del cambio climático

los tenemos a la vista en nuestras ventanas y redes sociales, la especulación se transformó en realidad y que no debemos enfrentar este tema tomando cafecitos.

Hace dos semanas tuve la oportunidad de escuchar una conferencia, de todas las agencias gubernamentales que trabajan en torno al agua en Estados Unidos, sobre la adaptación de la gestión del agua frente a un escenario de menos nieve; y esta lluvia, con una isoterma altísima, que es el escenario que también estamos enfrentando.

¿Pero qué significa esto en términos simples? En la zona central de Chile el aporte de agua por precipitaciones se concentra entre el 15 de abril y el 15 de septiembre, si tomamos el promedio entre 1970 y 2020, el 85% de la lluvia anual se produce en ese periodo. Lo complejo es que la demanda de agua potable más alta entre octubre y marzo, periodo donde también debemos regar para mantener la agricultura.

Nuestro principal sistema de acumulación de agua es la nieve que se acumula en la cordillera, pero con lluvias como la de estos días, con

una isoterma alta, no hay nieve. Entonces debemos preguntarnos qué tan vulnerables somos frente a ese futuro, que con este temporal se está transformando en presente.

Las cuencas que poseen embalses o lagos son menos vulnerables; por ejemplo, la región del Maule tiene la laguna del Maule y los embalses Colbún, Melado, Bullileo y Digua, entre otros; y Biobío tiene la Laguna del Laja y Ralco.

Pero ¿qué tiene la región de Ñuble? Nada, solo la eterna discusión de los proyectos de embalses que no avanzan.

Para esta lluvia se estima una isoterma de 2.800 metros, lo que significa que está lloviendo a unos 1.000 metros más arriba del hotel Nevados del Chillán.

Esto no sólo es una mala noticia para el turismo de nieve, sino que es una pésima noticia para la gente, porque demuestra nuevamente nuestra tendencia a prolongar la discusión en torno a decisiones que son necesarias, y que se postergan o reactivan de una u otra forma cada cuatro años, sin que exista una política de Estado.

## En las redes



**charming.max\_** Urge regular la construcción en riberas de los ríos, tarde o temprano el agua llega @minvunuble



**@AndresSepCL.** Más Estado es la única forma de abordar la delincuencia y las emergencias.



**chillanvivo.** Lamentable situación para las familias que construyeron sus casas donde no se debe. Ese sector del río Ñuble y además un importante humedal en donde habitan muchas especies de aves y otros seres vivos.



**@mdaza\_abogado.** Se revela masivo hackeo de información del Ejército que está a disposición en la darkweb. Esto es lo más grave que ha ocurrido en materia de seguridad nacional en las últimas décadas, pero no se habla en los grandes medios



**@vladomirosevic.** Es necesario un pacto fiscal que alivie el bolsillo de la clase media, enfrente la evasión de impuestos, fomente la innovación y desarrollo, la economía verde y el empleo. Es necesario avanzar en justicia tributaria.

## LA DISCUSIÓN

**Director:** Francisco Martinic Figueroa • **Representante legal:** Gustavo Lecaros Lorca • **Domicilio:** 18 de septiembre 721 • **Fono:** 42 2296 032 • **Propietario:** Empresa Periodística La Discusion S.A. • **Correo electrónico:** diario@ladiscusion.cl • **Sitio web:** www.diarioladiscusion.cl • Empresa Corporación Universidad de Concepción.

## FRASES DE HOY



No se producía esta situación hace más de 70 años en el territorio, y la cantidad de metros cúbicos que lleva el río es impresionante"

PAULO DE LA FUENTE  
SEREMI DE OBRAS PÚBLICAS



El gobierno debe ser capaz de disponer de un presupuesto acorde a las graves consecuencias que ha provocado el sistema frontal"

CRISTÓBAL MARTÍNEZ  
DIPUTADO

## CARTAS AL DIRECTOR

## Destacada

## La Historia y los desastres siconaturales

Señor Director:

Hoy por hoy vemos como una vez más que nuestras comunidades se han visto afectadas por sistemas frontales que han provocado numerosos daños, lo anterior se desprende en cierta medida de la escasa conciencia histórica y espacial que tenemos como sociedad.

La historia que se ha concebido como una disciplina que estudia el pasado para comprender el presente, en esa misma vía ha ido emergiendo la dimensión ambiental y esta nos puede entregar múltiple información de como estos desastres de origen natural, han tenido devastadoras consecuencias.

La escasa educación ambiental, la percepción errónea del cambio climático son tal vez causas de lo que estamos hoy presenciando.

Una adecuada formación escolar y ciudadana en temas ambientales puede ser un gran aporte a la comprensión de estos fenómenos y su abordaje ante nuevos eventos a producirse. Conociendo las dinámicas del espacio natural en perspectiva histórica puede entregarnos importantes herramientas para el actuar en el presente.

César Barría Larenas.

Doctorando en Historia, Universidad de Concepción

Envía tus opiniones y comentarios nos interesan | mail > [diario@ladiscusion.cl](mailto:diario@ladiscusion.cl)

## Caso democracia viva

Señor Director:

En 2022 Giorgio Jackson, de Revolución Democrática expresó: "Nuestra escala de valores y principios en torno a la política no solo dista del gobierno anterior, sino frente a una generación que nos antecedió". Ante el escándalo por el convenio de \$426 millones de pesos, entre la Seremi de Vivienda en Región de Antofagasta con la fundación "Democracia Viva", cuyo representante es Daniel Andrade (de RD), pareja de la diputada Catalina Pérez (de RD) y, la renuncia al Serviu de Carlos Contreras (de RD), el presidente de RD, Juan Ignacio Latorre, dijo "No tenemos nada que esconder". Después señaló que la subsecretaria, Tatiana Rojas (RD) le había advertido en su momento al ministro de Vivienda, Carlos Montes, que había llegado una denuncia de presuntas irregularidades en convenios suscritos por el Serviu de Antofagasta y la fundación "Democracia Viva"; luego cambió de opinión respecto del ministro Montes (PS). Ahora renunció Tatiana Rojas (RD). Como "La avaricia rompió el saco", se intentó "Emborrachar la perdiz"

Derico Cofré Catril

## Consecuencias de las lluvias

Señor Director:

El pasado 21 de junio, Chile dio comienzo al invierno. Incluso, están cayendo las primeras gotas de lluvia que muchas personas estaban esperando.

Sin embargo, actualmente, solo unos días después de su inicio, varias familias están preocupadas y asustadas por la situación. La posibilidad de inundaciones en sus casas ya es una realidad para algunos.

No solo eso, sino que personas de diferentes sectores de la región ya se han visto imposibilitadas de viajar y movilizarse. Esto se debe a los desbordamientos de los ríos, los cuales han llegado a tajar o derrumbar puentes. Incluso los caminos se han visto afectados.

Luis García Aravena

## Recaudación Tributaria

Señor Director:

Algunos dicen que cuando el gobierno necesita recursos adicionales solo se deben aumentar los impuestos y el problema queda resuelto. Mi postura frente a esto

es de un total desacuerdo ya que la idea de que el gobierno resuelva los gastos públicos adicionales únicamente aumentando las tasas de impuestos y creando nuevos impuestos no considera las implicaciones económicas, sociales y políticas de dicha medida.

Primero, un aumento de impuesto tiene consecuencias directas en el crecimiento económico. Por ejemplo, Tax Foundation, institución encargada de monitorear las políticas fiscales de agencias gubernamentales, concluyó que existe un efecto negativo entre el aumento de impuestos y el crecimiento económico. Incluso, en el caso específico de Chile, entre 2014 y 2017, se experimentó un crecimiento menor en comparación con el resto del mundo. Segundo, existen otras alternativas de financiamiento que deben considerarse en lugar de depender únicamente de los impuestos. Estas pueden incluir la revisión del gasto público, la búsqueda de recursos malgastados, en otras palabras, con el mismo presupuesto se puede ser más eficiente y utilizar de mejor manera los recursos sin necesidad de aumentar los impuestos.

En conclusión, la idea de resolver los gastos públicos adicionales solo aumentando los impuestos no toma en cuenta las consecuencias económicas, sociales y políticas. Es importante considerar otras formas de financiamiento, como revisar el gasto público y encontrar fuentes adicionales de ingresos bajo una mejor gestión del gasto. Debemos buscar medidas para impulsar el crecimiento económico y satisfacer las necesidades de la sociedad sin depender únicamente del aumento de impuestos.

Manuel José Martínez Echenique.

## Construcciones a futuro

Señor Director:

Tras estos días tan lluviosos los ríos de Chile se han desbordado, arrasaron con casas, animales y recuerdos. Según datos del Ministerio del Interior y Seguridad Pública, hay 2 personas muertas, 6 desaparecidas, 7.977 aisladas, 1.578 albergadas, 3.383 damnificadas, 1.951 viviendas con daño menor, 751 viviendas con daño mayor y 54 viviendas con pérdida total.

Los ríos han retomado su cauce natural y avanzaron sin piedad. A sabiendas

de que la naturaleza es así, ¿por qué se insiste en construir casas, hospitales y colegios en lugares que corren peligro de que se inundan cuando los ríos retoman su curso?

Antonia Ortiz Hormazábal

## La PAES que pasó desapercibida

Señor Director:

Como es sabido, desde el año pasado las y los candidatos a las universidades del sistema de acceso centralizado deben rendir las Pruebas de Acceso a la Educación Superior (PAES). Este cambio ha implicado desafíos como también oportunidades para los colegios y estudiantes, ya que ha habido un cambio de enfoque en términos de evidenciar habilidades más que contenidos y además la posibilidad de que los estudiantes tengan dos momentos de rendición de varias de estas pruebas, con el fin de dosificar su rendimiento y a la vez tener más de una opción de demostrar el mismo, pensando en la selección de los mejores candidatos para cursar estudios superiores.

Sin embargo, los datos manejados hasta el momento, indican que ha habido una baja inscripción en las PAES de invierno que se rinde esta semana, instancia que es la primera de dos oportunidades en el año para que los estudiantes muestren su mejor nivel de aprendizaje posible. Esto es lamentable y complejo, pues impide a la política pública usar los resultados para eventuales decisiones de alcance masivo que se podrían aplicar, especialmente, en términos formativos para la prueba y los procesos de enseñanza y aprendizaje. Sin embargo, el mayor daño es para los mismos estudiantes, ya que por desinterés, falta de información o una mezcla de ambas, desperdician un momento clave para su trayectoria y futuro educativo y para probar su aprendizaje en una prueba nacional que, en el peor de los casos, los resultados podrían utilizarlos formativamente para presentar un mejor desempeño en la rendición de fin de año.

Ante ello, es necesario que haya una campaña comunicativa sobre los beneficios de tener dos instancias de aplicación de esta prueba, lo que honraría a las voces que, por años, solicitaron un ajuste de relevancia en esta evaluación.

Dangelo Luna Muñoz  
Académico Facultad de Educación UDD

## HUMOR

Ríos

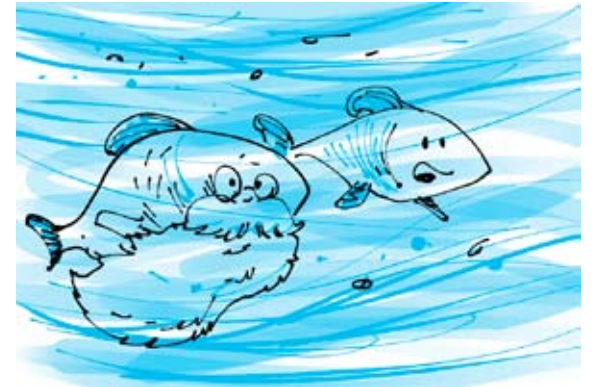

- En mis tiempos el río siempre pasó por acá...

## FOTO DEL LECTOR



**Marca Nuble.** Más de 1200 personas han participado en la encuesta Marca Nuble dentro de las primeras 24 horas: el primer foco grupal se realizó este viernes donde fueron convocados autoridades gubernamentales, parlamentarios y la academia.

## ENCUESTA DEL DÍA

¿Saldrá de Chillán durante las vacaciones de invierno?



## ARCHIVO LA DISCUSIÓN



**Nuevo orden mundial.** El 27 de junio de 1945, la primera plana de La Discusión destacó la firma de la Carta de las Naciones Unidas que define la estructura de la ONU y sus objetivos: mantener la paz internacional y promover los derechos humanos.

# Ciudad.

## Cientes sin suministros eléctricos en Ñuble

Finalizando las 18.00 horas de ayer lunes 26 de junio, el Senapred daba cuenta de un total de 124 clientes sin suministro eléctrico en la Región de Ñuble, concentrándose la mayoría de ellos en la comuna de San Carlos, con 68 casos. Hay otros 12 en El Carmen, 31 en Coihueco, 6 en Chillán, tres en Pinto y uno en las comunas de Bulnes, San Nicolás y Yungay.

El MOP ha tenido que trabajar en predios particulares para generar pasos de emergencia en torno al socavón.



FELIPE AHUMADA JEGÓ  
fahumada@ladiscusion.cl  
FOTOS: LA DISCUSIÓN

PARA HOY SE ESPERA PODER HABILITAR EL PASO POR LA RUTA 5 SUR EN SAN CARLOS

# Casi 3.500 personas han sufrido daños en sus propiedades a causa de las lluvias en Ñuble

**El MOP ha logrado abrir 14 puentes y caminos de los cerca de 26 que se vieron inhabilitados.**

Uno de los puntos de mayor complejidad es que se presenta en Minas del Prado, con un socavón que mantiene aisladas a cerca de 2.300 vecinos. Hay dos liceos y una escuela con suspensión de clases.

**E**lto en las lluvias resultaron un verdadero respiro para las autoridades regionales y para aquellas municipalidades cuyas comunas se vieron más afectadas por las crecidas de los ríos y las fuertes lluvias que se han registrado en Ñuble en los últimos días.

Así, al menos se desprende de los últimos balances realizados por el MOP, la Delegación Presidencial, Senapred y algunos alcaldes, quienes han comenzado a activar sus cuadrillas de trabajos para la restauración de pasos cortados y para la instalación de los damnificados en los albergues.

Conforme al catastro final de Senapred Ñuble, en Ñuble se contaban 3.487 personas afectadas.

Datos de la misma Oficina de Emergencias cifraba en 779 las viviendas afectadas (sin evaluación final) y en 1.751 los vecinos que debieron ser evacuados.

Las comunas con mayor perjuicio han sido las de Coihueco, con 1.021 vecinos aislados, Yungay (300), Trehuaco (166) y El Carmen (60).

En cuanto a personas que sufrieron daños en sus viviendas, las comunas con mayor perjuicio fueron Ránquil (1.260), San Carlos (1.066), Trehuaco (520), Niquén (250), San Ignacio (188) y Chillán (175).

Actualmente, hay tres establecimientos educacionales con clases suspendidas por daños en su infraestructura: Liceo Marta Colvin (Chillán), Liceo Nibaldo Sepúlveda

(Portezuelo) y la Escuela Valle Lonquén (Trehuaco).

En cuanto a los servicios sanitarios recuperados, destacan el de Perales (Coelemu), Puente Ñuble (San Nicolás), y el de la Villa Illinois (San Carlos) restando otros siete por habilitar.

### Pasos habilitados y supendidos

Ya para las 17.00 horas de ayer lunes, el MOP notificaba la recuperación de ocho de los 13 caminos

que habían perdido su conectividad vial: El Calvario (San Ignacio), Las Trancas (Pinto), Los Pellines (Pinto), El Principal (San Fabián), Cancha Los Botones (Ránquil), Magdalena (Coelemu), Vegas de Itata (Coelemu), Ruta N-620 (Portezuelo) y la Ruta 339 San Camilo (San Carlos)

En cuanto a los caminos interregionales, se confirmó que aun siguen sin habilitarse los tramos Talca-Chillán, a la altura del kilómetro 352 (Niquén),

cerrada por el desborde del río Perquilauquén; y este mismo tramo, a la altura del kilómetro 376 (San Carlos), aunque existe la alternativa de cruzar ese punto por los peajes laterales de San Carlos Norte y San Carlos Sur.

Se espera que para el mediodía de hoy martes, ya se encuentre habilitado el tramo de la Ruta 5 Sur, en San Carlos.

La lista de pasos por habilitar entregada por esta seremía incluyen

# Ciudad.

al del kilómetro 69,4 de la Ruta N-31 (San Fabián), la N-933 Santa Lucía bajo (Yungay), Ruta N-901-Q Puente el Parrón (Yungay), Quilelto-El Manzanal (San Carlos), Santa Isabel, kilómetro 2 (San Carlos), Calabozo-Los Queñes (Coihueco), Chillancito-Liucura (Quillón), el puente Zapallar (San Ignacio), Los Polleros-Montaña Garay (San Ignacio), camino a Mela (Trehuaco), el kilómetro 10 del paso Atacalco (Pinto) y el de la Ruta N-485 Minas del Prado (Coihueco) afectado por un socavón causado por la crecida del río Cato.

### Socavón en Minas del Prado

Fue precisamente en este último punto en donde hubo un especial trabajo por parte del MOP, lugar que fue visitado por el seremi del ramo, Paulo de la Fuente, y por el gobernador de Ñuble Óscar Crisóstomo, logrando constatar que el río Niblinto se llevó parte de la ruta principal, dejando sin conectividad al sector, y aislada a más de 2.300 personas de la zona precordillerana de la Provincia de Punilla.

Tras dialogar con vecinos y dueños de predios particulares, estos se mostraron abiertos a autorizar al MOP para ingresar a trabajar al interior de sus predios y construir un camino alternativo, que permita retomar la conectividad, trabajos que se iniciaron durante la jornada de ayer.

“Técnicamente lo que se va a hacer es una ruta alternativa, aquí hay tres precios de particulares que el día de

## Alertas vigentes

Nivel de Alerta	Evento	Cobertura	Amplitud
Roja	Inundación	Comuna de Coelemu	Sistema Nacional de Prevención y Respuesta ante Desastres
Roja	Crecida río Diguillín	Comunas de Bulnes, El Carmen, Pemuco, Pinto y San Ignacio	Sistema Nacional de Prevención y Respuesta ante Desastres
Roja	Crecida río Chillán	Comunas de Coihueco, Pinto, Chillán y Chillán Viejo	Sistema Nacional de Prevención y Respuesta ante Desastres
Roja	Crecida río Ñuble	Comunas de San Fabián, Coihueco, San Carlos, Chillán, San Nicolás y Portezuelo	Sistema Nacional de Prevención y Respuesta ante Desastres
Roja	Crecida río Perquilauquén	Comunas de San Fabián y Ñiquén	Sistema Nacional de Prevención y Respuesta ante Desastres
Roja	Crecida río Itata	Comunas de Yungay, Pemuco, Bulnes, Quillón, Chillán, Ránquil, Portezuelo, Coelemu y Trehuaco	Sistema Nacional de Prevención y Respuesta ante Desastres
Roja	Evento Meteorológico	Regional	Sistema Nacional de Prevención y Respuesta ante Desastres

hoy hemos llegado a acuerdo y han accedido a darnos permiso para iniciar un camino transitorio, esta transitoriedad va en paralelo a la evaluación que tenemos que hacer con respecto al socavamiento del camino, son más de 100 metros de ruta que se llevó el río y de acuerdo a lo que nos ha dicho la unidad de cauces de nuestra Dirección de Obras Hidráulicas, se está infiltrando por debajo, por lo tanto debemos evaluar una vez que baje la crecida del río”, precisó el seremi De la Fuente .

La autoridad del MOP agregó que “me señalaban vecinos que no se producía esta situación hace más de 70 años en el territorio, y la cantidad de metros cúbicos que lleva el río es impresionante, entonces la opción hoy es una ruta alternativa que construiremos, haremos un compactado con estabilizado que nos permita darle conectividad para el abastecimiento del sector”.

Los trabajos se realizaron junto a la Dirección Regional de Vialidad y será un camino de aproximadamente

300 metros de longitud que permita darles conectividad, abastecimiento, y también se habilitará para el paso de vehículos de emergencia.

De la Fuente agregó que “estará regulado por paleteros, los señalizaremos también generando unas señalizaciones provisorias, y darle solución a la comunidad para que puedan acceder también a sus trabajos. Iniciamos hoy y vamos a habilitar parcial esperamos en dos días y el tercer día y habilitada completamente el camino”.

# 5

alertas rojas se encuentran vigentes en Ñuble: En Coelemu, por riesgo de inundación; por la crecida del río Diguillín, por la crecida del río Chillán, del río Ñuble, del Perquilauquén, del río Itata y por el evento meteorológico de carácter regional.

## Energía eléctrica

### Clientes Sin Suministro por Región

26-06-2023 17:09:08

[haga click para ver detalles](#)

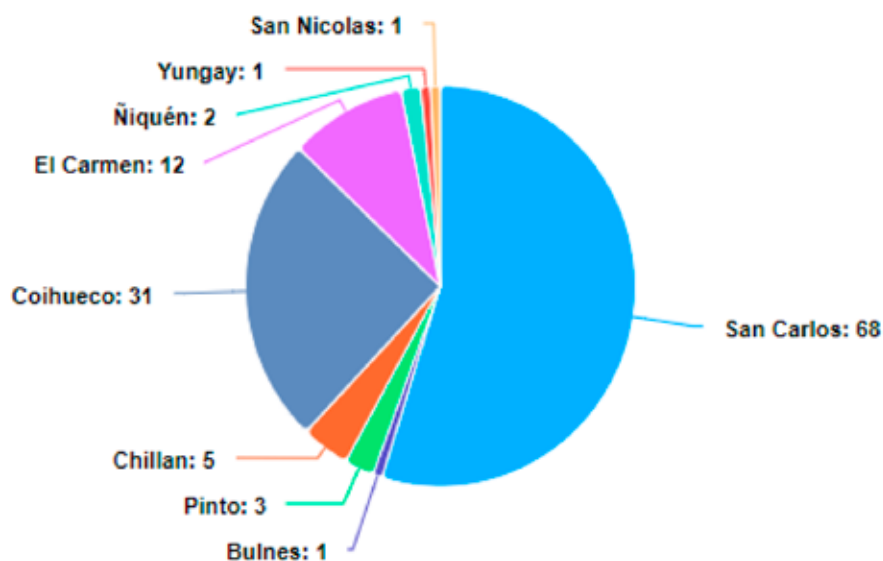

**Total regional: 124 clientes afectados (0,8 %).**

**Fuente: Superintendencia de Electricidad y Combustibles.**

## San Nicolás solicita ayuda para quienes están albergados

Fue en San Nicolás, puntualmente en el sector de Puente Ñuble, donde se registraron las primeras evacuaciones por inundaciones, viéndose afectada una comunidad compuesta principalmente por extranjeros, quienes habían comprado de manera irregular sitios a no más de 10 metros de la ribera.

Al respecto, el alcalde Víctor Hugo Rice dijo: “hoy estamos más tranquilos porque los cauces del río Ñuble han bajado considerablemente en nuestros puntos más críticos que son Puente Ñuble, Bajo El Ala y Curica Interior, los ríos interiores afluentes son los que siguen aún con alto caudal de agua, pero podemos decir que la situación está controlada”. Actualmente, en esa comuna se cuentan 58 personas albergadas en el Internado Municipal.

Se trata, en su mayoría, de extranjeros, que vivían en la ribera norte del río Ñuble, al poniente del puente ferroviario, “situación de riesgo que informamos a ellos mismos a inicios de año y también mediante un oficio a la Delegación Presidencial de Punilla y a la Seremi de Bienes Nacionales de Ñuble, en el mes de septiembre del año 2022, y ante lo cual recién tuvimos respuesta 10 días atrás, señalando que es una situación que había que evaluar mediante

una mesa de trabajo”, acusó. Dentro de los albergados se cuentan 38 adultos, 16 niños y cuatro adultos mayores.

En cuanto a casas afectadas al mediodía de ayer lunes 26 de junio, se estimaban en 50 las viviendas afectadas por el agua en distinta medida, por lo que desde el municipio hicieron un llamado a quienes quieran colaborar con alimentos no perecibles, útiles de aseo, forraje para animales y carbón para entregar a los afectados de la comuna y a los damnificados. Esto será recibido en el Gimnasio Municipal de San Nicolás entre las 08.30 y 17.00 horas de este martes 27.

Una de las observaciones de mayor gravedad planteadas por el municipio sannicolasino apunta a que los extranjeros no solamente compraron lotes de manera irregular (loteos brujos) sino que quien les vendió esos predios comenzó a comercializar terrenos que no eran de su propiedad, sino que tierras que son propiedad del fisco. Desde el Minvu explicaron además que por la situación de irregular de los predios afectados, no es posible gestionar subsidios de vivienda para estas personas. Las clases en tanto se desarrollarán con normalidad en la comuna para su cierre de semestre.

## Ciudad.

\$2.500 MILLONES SERÁN PARA REPARAR RUTAS AFECTADAS

# CORE aprueba fondos para mejorar caminos y apoyar a los afectados tras sistema frontal

**2.500 cajas de alimentos se entregarán a las familias damnificadas.** Se agregará una línea extraordinaria en apoyo al fomento productivo.

LA DISCUSIÓN  
diario@ladiscusion.cl  
FOTOS: GORE

**E**l Consejo Regional (CORE) de Ñuble, en una reunión extraordinaria, coordinó una respuesta en ayuda de las comunas y personas afectadas por el paso del sistema frontal. Y anunciaron el financiamiento para la reparación y mejoramiento de caminos, a través de un proyecto FRIL por comuna, lo que se traduce en más de \$2.500 millones destinados a ese ítem.

Adicionalmente, se hará entrega de 2.500 cajas de alimentos y se dispondrá de una línea de fomento productivo para quienes hayan visto afectada su producción agrícola o negocio producto de las intensas lluvias que azotaron a la Región de Ñuble.

En su calidad de presidente del Consejo Regional, el gobernador Óscar Crisóstomo anunció las tres líneas de apoyo que se acordó junto a los consejeros y consejeras. Se trata de “2.500 millones de pesos en ayuda directa a los municipios para que puedan arrendar maquinaria y material para mejorar los caminos. Junto con eso, en los próximos 10 días también hemos dispuesto de 2.500 cajas de alimentos que se entregarán a las familias afectadas; a lo que sumaremos una línea extraordinaria en apoyo al fomento productivo, para las personas que han tenido alguna afectación producto de esta emergencia. Estos recursos se van a canalizar a través de diversas vías, pero van a llegar directamente a las personas afectadas. De esta forma, el Consejo Regional nuevamente manifiesta su voluntad y energía de seguir trabajando con la comunidad y con los municipios”, detalló Crisóstomo.

El gobernador Óscar Crisóstomo, se reunirá con los alcaldes de Ñuble para dar a conocer los recursos que el Gobierno Regional pondrá a disposición de los municipios para enfrentar.

Enfatizó en la importancia de las lecciones aprendidas durante la emergencia por incendios forestales, asegurando: “pedimos al Gobierno Central tener prontamente un catastro actualizado, detallado y lo más certero posible para poder llegar con ayudas concretas a las personas que actualmente están sufriendo distintas necesidades. Por ejemplo, en el caso de las viviendas que se entreguen, sean habitables, y cuando hablamos de habitables quiere decir que tengan agua, luz y las fosas correspondientes”. En segundo lugar, añadió que el catastro rural tiene que ser certero y que no quede ninguna persona afectada sin recibir ayuda, sea o no usuaria de Indap. Finalmente, solicitó que “se materialicen con mucha urgencia las obras de infraestructura de

emergencia, que ya se tienen que estar trabajando, no podemos dejar a nuestros habitantes aislados, la situación de Minas de Prado, por ejemplo, es crítica, donde hay cerca de mil familias que actualmente no pueden ingresar ni salir de ese sector, produciendo desabastecimiento de alimentos como atención en caso de problemas de salud”.

El consejero regional Juan Riquelme hizo un llamado “a todos los servicios públicos de mirar la desembocadura sur y norte del río Itata, ahí hay un delta tremendamente grande; el río Itata es el torrente más grande de la Región de Ñuble, donde confluyen muchos de los ríos, por lo tanto, ahí hay afectación a personas, pero fundamentalmente a terrenos agrícolas, y la recuperación de los caminos rurales que nos mantienen



Pedimos al Gobierno Central tener prontamente un catastro actualizado, detallado y lo más certero posible para poder llegar con ayudas concretas a las personas”

**ÓSCAR CRISÓSTOMO**  
GOBERNADOR REGIONAL

a muchas familias aisladas. Nuestro Consejo Regional está destinando recursos urgentes, y también, poniéndonos a disposición de todos los servicios públicos involucrados en estas áreas para que aunemos los esfuerzos y llegar lo más pronto a recuperar caminos, a mejorar las condiciones de vida y en ayuda social para nuestra gente”.

La consejera regional Lorena Vera indicó que “tener una coordinación importante desde el nivel central con el Gobierno Regional, va a permitir que las ayudas lleguen de mejor manera y a todas partes, a todas las personas. Creemos que es importante que se haga un catastro detallado con todos los antecedentes, justamente, para que las ayudas no se concentren hacia las mismas personas, sino que más bien se puedan entregar a todos quienes lo necesitan, pensando hoy en quienes perdieron parte de sus iniciativas productivas, pequeñas, menores, y que no todos son usuarios de Indap; así como también poder colaborar en materias de habitabilidad, pero principalmente el tema de infraestructura vial, que es el que se da en nuestra región y que es uno de los puntos más complejos que tenemos hoy con esta emergencia climática”.



## Essbio insistió en el uso controlado del agua en Coelemu

Essbio informó ayer que el servicio de agua potable en Ñuble opera con normalidad en todas las comunas que abastece la empresa en la región. No obstante, debido a los altos niveles del río Itata producto del sistema frontal, los sistemas productivos continúan trabajando a su máxima capacidad. Por ello, la empresa sanitaria reforzó el llamado a las personas que atiende en Coelemu a hacer un uso controlado del agua potable, mientras se mantengan estas condiciones meteorológicas. “De esta manera, todas y todos contribuimos a asegurar la continuidad y calidad del servicio”,

comentaron a través de un comunicado. “La empresa agradece hacer buen uso del alcantarillado para evitar rebases de aguas servidas, no arrojando basura ni abriendo las tapas para evacuar aguas lluvias, ya que esta infraestructura no está diseñada para ello”, detallaron desde la compañía. La empresa mantendrá informado a sus clientes a través de sus canales formales. A su vez, hace un llamado a realizar consultas al Centro de Ayuda 600 33 11000 o 600 37 24000, \*3311 desde celulares, o a través de Facebook y Twitter.

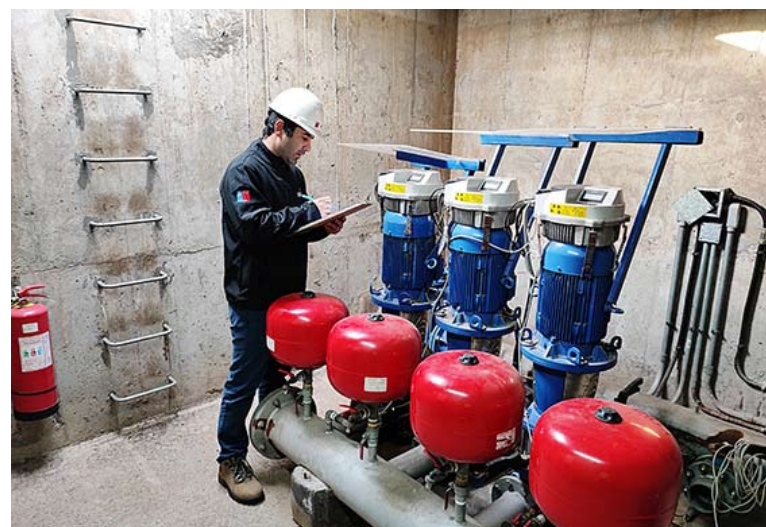

## Ciudad.

LA DISCUSIÓN  
diario@ladiscusion.cl  
FOTOS: MUNICIPALIDAD DE CHILLÁN

SE REALIZARON ANUNCIOS CLAVE

# Chillán cumplió 443 años con un acto marcado por la agenda social

Los actos de celebración del 443 Aniversario de la fundación de Chillán comenzaron a las 10.00 horas de ayer con la Misa de Acción de Gracias en Iglesia La Merced, tradición seguida por la colocación de una ofrenda floral en el busto del mariscal Martín Ruiz de Gamboa, quien fundó la ciudad un 26 de junio de 1580.

Durante el acto central musicalizado por Mauricio Alvarado Trío, el alcalde Camilo Benavente hizo su intervención en el escenario, donde valoró el rol solidario de la comunidad en recientes situaciones de emergencias como los incendios en febrero y el temporal de este fin de semana, espacio donde destacó el despliegue de funcionarios municipales trabajando colaborativamente junto a Bomberos, Carabineros de Chile, dirigentes sociales, brigadistas y Fuerzas Armadas, entre otros.

Subrayó la importancia de haber implementado la Casa de la Neurodiversidad, el Programa de Atención Domiciliaria de Adultos Mayores, el Fondo de Ayuda Económica para niños con enfermedades catastróficas, becas deportivas, el Centro Cultural Municipal, como también la recuperación de espacios públicos, limpieza de la ciudad y eliminación de microbasurales.

Sus palabras tuvieron especial énfasis en temáticas relacionadas a la seguridad, eje priorizado con aumento de presupuesto, estrategias, cámaras de seguridad e implemento vehicular para el patrullaje mixto en conjunto a Carabineros de Chile.

En complemento al acto central, el aniversario de la comuna contó con la presentación de Myriam Hernández, 443 cuecas por Chillán, aniversario póstumo a Claudio Arrau León, Ballet Folclórico Municipal, un torneo de Freestyle y Sinergia Kids Game que encabezó los actos del primer aniversario del Centro Cultural Municipal, mientras se proyecta el show de Coco Legrand para el próximo 4 de julio.

### Homenajes

La ceremonia estuvo marcada por el homenaje a tres ciudadanos que han contribuido invaluablemente a la comuna, reconocidos con el apoyo unánime del Concejo Municipal como "Ciudadanos destacados".

**Se homenajearon ciudadanos destacados, como Rosario Peña, Presidenta de la Agrupación de Familiares de Detenidos Desaparecidos; y el sacerdote Raúl Manríquez Ibáñez.** También José Luis Giner, por su aporte al reconocimiento internacional del Complejo Termas de Chillán.

Uno de los temas presentes en el aniversario fue el de la seguridad en Chillán, eje priorizado.



# 443

años cumplió Chillán desde su fundación por Martín Ruiz de Gamboa el 26 de junio de 1580.

la pista de BMX, junto a proyectos de infraestructura deportiva como la construcción de canchas de padel en sectores populares.

El edil enfatizó en la necesidad de disponer de plazas más seguras, accesibles e inclusivas, complementando el término del proceso de recambio del alumbrado público en el área urbana. "Estamos seguros que con la prolijidad de la comisión que trabajó en el proyecto, y con el compromiso del Honorable Concejo Municipal, seremos capaces de sacar adelante este esperado anhelo para nuestra comuna", concluyó.

Rosario Peña, presidenta de la Agrupación de Familiares de Detenidos Desaparecidos, cuyo ejemplo de consecuencia y compromiso conforman un modelo de integridad para las futuras generaciones en base a su persistencia y coraje.

También al sacerdote Raúl Manríquez Ibáñez, defensor de los Derechos Humanos en su rol al interior de la dirección de la Vicaría de la Solidaridad y la Pastoral Obrera.

También al empresario José Luis

Giner, por su aporte al reconocimiento internacional del Complejo Termas de Chillán.

### Anuncios

"Dentro de los próximos meses se concretará la construcción de un remodelado Patio 5 de Abril en nuestro mercado", fue el primer anuncio dirigido a brindar mayor seguridad y ordenamiento del comercio ambulante. Seguido de la reciente adjudicación para la construcción de



En la jornada se homenajearon a ciudadanos destacados.



**LLAMADO A CONCURSO PÚBLICO**

La I. Municipalidad de Pinto llama a Concurso Público de antecedentes, para proveer en calidad de Titular de los siguientes cargos:

**01 CARGO PROFESIONAL GRADO (Inspector Técnico de Obras) 11° DE LA E.S.M.-**

**01 CARGO AUXILIAR GRADO 17° DE LA E.S.M.**

**REQUISITOS GENERALES:** El cargo deberá cumplir con los requisitos establecidos en los Art. 10 y 11 de la Ley N° 18.883, Ley N° 18.920 y el Art. N° 56 de la Ley N° 19.653.-

**REQUISITOS ESPECIALES:** Deseable experiencia municipal

**ANTECEDENTES REQUERIDOS:** Los señalados anteriormente, solicitud del interesado y currículo vitae.-

**FECHA Y LUGAR DE RECEPCIÓN DE ANTECEDENTES:** En la Oficina de Partes de la I. Municipalidad de Pinto, calle Ernesto Riquelme N° 269, hasta las 16:00 horas del día 07 de Julio del 2023, en sobre cerrado caratulado con el nombre del postulante y cargo al que postula.-

**RESOLUCIÓN DEL CONCURSO:** El Concurso se resolverá el día 28 de Julio del 2023.-

**CONSULTAS:** En la Unidad de Personal en calle Ernesto Riquelme N° 269, fono (42) 2834087.-

**MARCELO OJEDA CÁRCAMO**  
ALCALDE

# Política.

## Vía de financiamiento

Una de las propuestas de los parlamentarios para financiar el programa apunta a reasignar "de recursos públicos por medio de la suspensión de los contratos que se han suscrito -vía directo- con una serie de fundaciones y organizaciones, sobre todo las que están vinculadas a partidos políticos, como el caso de "Democracia Viva", considerando que en apenas 15 meses el Gobierno ha transferido casi US\$480 millones a distintas agrupaciones".

DIPUTADOS BRAVO Y MARTÍNEZ

# Proponen fondo de US\$500 millones para la reconstrucción

**Parlamentarios de Ñuble piden reasignar recursos, suspender programas y utilizar ingresos del litio.** Emplazaron al Gobierno a crear un presupuesto en apoyo de los damnificados, además de decretar Estado de Catástrofe en todas las zonas afectadas.

LA DISCUSIÓN  
diario@ladiscusion.cl  
FOTO: MAURICIO ULLOA

**D**ebido a las consecuencias que ha provocado el actual sistema frontal que afecta a la zona centro sur del país, los diputados de la Bancada UDI que representan a la Región de Ñuble, Cristóbal Martínez y Marta Bravo, propusieron crear un fondo cercano a los US\$500 millones para financiar la reconstrucción de todas las ciudades que se han visto damnificadas durante las últimas jornadas.

Sin perjuicio de las ayudas que el Gobierno anunció, como la entrega de bonos de enseres, subsidios económicos, alivios tributarios e instalación de viviendas de emergencia, entre otras, los parlamentarios gremialistas aseguraron que, adoptando distintas medidas administrativas, las actuales autoridades podrían disponer de dicho presupuesto para ayudar a los damnificados.

"El Gobierno no solo tiene la obligación de enfrentar esta emergencia utilizando todas las herramientas que tiene a su disposición, y que lamentablemente no lo han hecho, sino que también deben ser capaces de disponer de un presupuesto acorde a las graves

consecuencias que ha provocado el sistema frontal. Hoy tenemos comunas y localidades que están absolutamente anegadas en la zona centro sur, los servicios básicos se han visto interrumpidos estos días, la conectividad vial también se ha visto muy afectada, y si no contamos con los recursos suficientes para avanzar de manera oportuna con el proceso de reconstrucción, difícilmente podremos ayudar a que todas estas comunas se levanten en el corto plazo", aseguraron Martínez y Bravo.

Además de solicitar al Presidente Boric que en vez de zona declare un Estado de Catástrofe en todas las regiones afectadas, los parlamentarios por el Distrito

19 propusieron tres alternativas para financiar el fondo de US\$ 500 millones que iría destinado a la reconstrucción.

La primera, mediante la reasignación de recursos públicos por medio de la suspensión de los contratos que se han suscrito -vía trato directo- con una serie de fundaciones y organizaciones, sobre todo las que están vinculadas a partidos políticos, como el caso de "Democracia Viva", considerando que en apenas 15 meses el Gobierno ha transferido casi US\$480 millones a distintas agrupaciones.

La segunda, utilizando los recursos destinados a programas que hoy no tienen el carácter de urgente, como los que se inmiscuyen en el derecho

preferente de los padres a escoger la educación de sus hijos, o los que están destinados a enaltecer las violentas manifestaciones de octubre de 2019. Y la tercera, por medio de los ingresos percibidos por el Estado a través del litio, evitando así los millonarios costos que implicaría crear una empresa estatal, tal como ya lo propuso el Ejecutivo.

"Si el Gobierno tiene la voluntad de apoyar en serio a las familias, agricultores y pymes damnificadas con esta grave emergencia meteorológica, deberían paralizar todos los programas que hoy no tienen urgencia y destinar esos recursos para lo verdaderamente importante", reiteraron los diputados UDI.

Zonas anegadas hay en diferentes comunas de la Región de Ñuble.



El gobierno debe ser capaz de disponer de un presupuesto acorde a las graves consecuencias que ha provocado el sistema frontal"

**CRISTÓBAL MARTÍNEZ**  
DIPUTADO



Los servicios básicos se han visto interrumpidos estos días, la conectividad vial también se ha visto muy afectada"

**MARTA BRAVO**  
DIPUTADA



# Economía.

MONEDAS		UF		UTM JUNIO	IPC MAYO	
DÓLAR	\$ 808,21	HOY	\$ 36.085,87	<b>\$63.263,00</b>	MENSUAL	0,1%
EURO	\$ 880,31	MAÑANA	\$ 36.087,08		ACUM. 12 MESES	8,7%
SUPERMERCADOS		IMACEC		DESEMPLEO (FEBRERO-ABRIL)		
ABRIL	-12,2%	ABRIL	-1,1%	ÑUBLE: 9,4% / DIGUILLÍN: 9,9%		

TEMPORADA DE NIEVE EN COMPÁS DE ESPERA

## Nevados prevé habilitar instalaciones dentro de 15 días

**Afectación de infraestructura.** Alud y corrientes de agua dañaron dos andariveles de arrastre y tres puentes que ya están en proceso de reparación.

ROBERTO FERNÁNDEZ RUIZ  
robertofernandez@ladiscusion.cl  
FOTOS: NEVADOS DE CHILLÁN

Como consecuencia del impacto del sistema frontal en sus instalaciones, Nevados de Chillán informó que dentro de los próximos 15 días habilitarán paulatinamente los distintos servicios del centro de esquí.

El temporal que afectó a la zona central y centro sur del país se caracterizó no solo por abundantes precipitaciones concentradas en poco tiempo, sino que en una isoterma más alta que lo habitual, lo que significó que, en zonas altas, como las Termas de Chillán, cayera agua y no nieve. Según información de la concesionaria Nevados de Chillán, en cuatro días precipitaron cerca de 900 milímetros de agua en el complejo.

Previo a la emergencia, la expectativa era que el sistema frontal trajera nevazones para contar con nieve suficiente en las pistas y poder dar inicio a la temporada de esquí, sin embargo, los amantes del deporte blanco tendrán que seguir esperando, no solo la nieve, sino que la habilitación de las instalaciones.

De hecho, el sábado fueron evacuadas de manera preventiva cerca de 500 personas de los hoteles del sector, debido al desborde de un canal cercano, problemas con el alcantarillado y el riesgo de aludes en la ruta.

### Afectación de infraestructura

A través de un comunicado, Nevados de Chillán detalló que, "la gran cantidad de lluvia recibida, en un corto tiempo, ha causado distintos tipos de inconvenientes a nivel de conectividad e infraestructura, lo



A partir de ayer comenzaron a reponerse los servicios de hotelería.

que nos obliga a una evaluación, limpieza y recuperación de lo dañado; los cortes de camino, desbordes de ríos y alud que afectaron al centro están siendo retirados; en materia de hotelería se están reponiendo desde hoy los servicios básicos incluida el agua termal; en el centro de esquí el alud y corrientes de agua dañaron dos arrastres (Novicio y Novato) y tres puentes que ya están en proceso de reparación; el resto de la infraestructura en la primera inspección esta sin daños".

La empresa destacó que "durante la emergencia, los equipos de seguridad, vialidad y mantención se han mantenido trabajando para poder mitigar los efectos sobre la infraestructura".

A partir de ello, comunicó que, "la seguridad de trabajadores y visitantes es la condición necesaria y primordial para poder funcionar. Las circunstancias creadas por la naturaleza no nos permiten dar

un servicio y funcionamiento en forma óptima, por esto, que dentro de los próximos 15 días los iremos habilitando paulatinamente. Nevados de Chillán y su equipo humano trabajará sin prisa, pero sin pausa, y con toda su fuerza para restablecer de manera segura la operación de los servicios; desde ayer (domingo) contamos con maquinaria y personal calificado para las mantenciones, limpiezas y mejoras que sean necesarias. La situación es desafiante, pero, como siempre, confiamos en el tremendo equipo humano de Nevados de Chillán".

### Conectividad

En materia de vialidad, el MOP informó que se recuperó la conectividad en la Ruta N-55 (Chillán-Termas de Chillán), que se había interrumpido en el kilómetro 70 (Las Trancas) debido al desprendimiento de material rocoso.



## Reportan daños en cultivos y sistemas de riego en el agro local

Si bien no existe una estimación del número de agricultores afectados ni el nivel de daños en sus predios, se informó que los servicios del agro ya comenzaron a elaborar un catastro.

El ministro de Agricultura, Esteban Valenzuela, designado enlace en Ñuble por el presidente Boric para monitorear la emergencia, continuó ayer su recorrido por las zonas afectadas (Ránquil, Coelemu y Trehuaco), junto al seremi de la cartera, Antonio Arriagada.

El secretario de Estado reconoció "daños relevantes" en el agro local, tanto en cultivos, como praderas y hortalizas, inundadas por desbordes, así como afectación de ganado bovino y de infraestructura, como invernaderos y sistemas de riego.

Afirmó que se va a disponer de ayuda a través de tres vías: forraje y alimentación para animales, un bono de emergencia para damnificados y un bono de reactivación económica; no obstante, subrayó que se viene un gran trabajo en la recuperación de los sistemas de riego.

En la cuenca del Diguillín, donde se registraron desbordes, el dirigente de la Junta de Vigilancia, Francisco Saldías, comentó que "mañana (hoy) comenzaremos a fortalecer los cierres de bocatamos que se han visto superadas. Algunos casos de canales borrados han provocado problemas de inundaciones en Pueblo Seco - comuna de San Ignacio-, por lo que realizaremos las denuncias ante la DGA por intervención de cauces. En Bulnes, láminas de aguas superaron las laderas del río y llenaron de agua los canales de riego El Carmen y Los Tilos, los que fueron reforzados con maquinaria y solucionado parcialmente".



Las circunstancias creadas por la naturaleza no nos permiten dar un servicio y funcionamiento en forma óptima"

NEVADOS DE CHILLÁN

# País.

## Los Libertadores estará cerrado por al menos una semana



El Complejo Fronterizo Paso Los Libertadores se mantendrá cerrado por al menos siete días más debido a las labores de despeje en la ruta internacional, que resultó afectada por el fuerte sistema frontal registrado en la zona centro sur del país en los últimos días.

Según informaron las autoridades este lunes, desde el sector Guardia Vieja hasta la boca del túnel Cristo Redentor hay derrumbes y deslizamiento de tierra que impiden el paso seguro de vehículos.

"Existen sectores que fueron fuertemente impactados y, por ello, se mantienen trabajos para poder habilitar la ruta lo antes posible", señaló la delegada presidencial de Valparaíso, Sofía González.

"Estas afectaciones responden principalmente al aumento de caudal de los ríos, la activación de las quebradas producto de las precipitaciones y remoción en masa de roca en varios puntos de la ruta, lo que nos mantiene trabajando de manera bastante intensa con los distintos equipos, la concesionaria, Codelco y el Ejército, que también se encuentra apoyando en virtud de habilitar la vía lo antes posible", añadió la autoridad regional.

## San Javier: Accidente de tránsito en Ruta 5 Sur dejó al menos nueve muertos



Un accidente de tránsito dejó al menos nueve personas fallecidas en la Ruta 5 Sur, a la altura de San Javier, Región del Maule.

Según los primeros antecedentes, el hecho se produjo en el kilómetro 271 por la existencia de una camioneta volcada a un costado de la Ruta 5 Sur en dirección norte, por lo que otro automóvil se detuvo para prestarle auxilio. En ese momento, apareció un tercer auto que los impactó.

Bomberos, al llegar al lugar, se encontró con ocho personas fallecidas, y posteriormente, murió otra víctima mientras era trasladada al hospital.

El segundo comandante de Bomberos de San Javier, Enrique Correa, agregó que se encuentran cuatro personas heridas, que fueron trasladadas a centros asistenciales, y subrayó que "esta es una es una ruta súper complicada, faltan medidas de mitigación y hace tiempo que estamos con este problema".

El persecutor de la Fiscalía del Maule, Óscar Salgado, se constituyó en el lugar e informó que "por causas que se investigan, en la Ruta 5 Sur, pista oriente, kilómetro 271, el día de hoy (ayer), se produjo un accidente de tránsito, que tuvo como resultado nueve personas fallecidas, ocho de ellas en el lugar, una de ellas en tránsito hacia el hospital, en proceso de atención médica".

"Además, lamentablemente, hay otras tres personas heridas de distinta consideración, que fueron trasladadas hasta los recintos hospitalarios de la región. Hay una persona en este momento detenida, como presunto responsable de este accidente de tránsito", añadió.



Pese a que la apertura del puente bidireccional estaba programada a las 10.30 horas, automovilistas pudieron pasar cerca de las

RUTA 5 SUR

# Puente Lircay fue habilitado este lunes de manera parcial

**El MOP informó que la vía poniente será un paso bidireccional de vehículos.** El fin de semana la ruta sufrió un gran socavón en este sector, dejando imposibilitado su uso en dirección del sur al norte.

**AGENCIAS**  
diario@ladiscusion.cl  
FOTOS: AGENCIAS

**E**l Ministerio de Obras Públicas (MOP) informó que este lunes fue habilitado -de manera parcial- el Puente Lircay, ubicado en el kilómetro 248 de la Ruta 5 Sur, Región del Maule, luego que el fin de semana sufriera un socavón a consecuencia del sistema frontal que azota el centro sur del país.

El desplome afectó la vía oriente de este camino y como medida preventiva también se había cortado el tránsito en la vía poniente, la que durante esta mañana será habilitada para el paso bidireccional de vehículos.

## "Fundamentos están sólidos"

La ministra de Obras Públicas comentó que el puente se encuentra en buenas condiciones, por lo que solo bastará con reparar el socavón que está ubicando en las pistas en dirección al norte. "Sus fundamentos están sólidos", dijo. Para rehabilitar el tránsito, se tomaron las dos pistas poniente. Por ello, durante un kilómetro, habrá una pista al norte y otro hacia el sur. López agregó que la reparación será realizada por el concesionario y durará alrededor de tres semanas.

La jefa de la cartera, Jessica López, aseguró que el puente está en buenas condiciones, "por lo tanto, se habilita el tránsito en ambos sentidos sin restricción de carga".

Por su parte, en el sector oriente

del camino seguirá el trabajo de máquinas para el proceso de relleno, por lo que adelantó que se realizará en dos semanas más.

"Se confirma que en dos semanas se podrán hacer los trabajos de relleno, terraplén y, posteriormente, poner la capa de asfalto para normalizar completamente la situación", señaló.

Pese a que la apertura del puente bidireccional estaba programada a las 10.30 horas, automovilistas pudieron pasar cerca de las 11.30 horas.

En cuanto al socavón, señaló que "se confirma que en dos semanas se podrán hacer los trabajos de relleno, terraplén y, posteriormente, poner la capa de asfalto para normalizar completamente la situación".

# Mundo.

## Machu Picchu será accesible para personas con discapacidad

La ciudadela inca del Machu Picchu contará próximamente con un tramo accesible para personas con discapacidad, según anunció la ministra de Cultura de Perú, Leslie Urteaga, quien en una visita de inspección al monumento confirmó -además- que de momento no van a ampliar su aforo diario de visitantes. "Hemos decidido implementar pronto un tramo más accesible e incluso para aquellas personas que tienen alguna discapacidad, limitaciones de movilidad o discapacidad visual, también. Pronto tendremos buenas noticias para ellos", sostuvo la ministra.

También se espera que visite la Universidad de Chile y el Stadio Italiano.



SERGIO MATTARELLA

## Jefe del Estado italiano visitará Chile la próxima semana

Se reunirá con el Presidente Gabriel Boric y con los ministros Alberto van Klaveren y Maya Fernández.

AGENCIAS  
diario@ladiscusion.cl  
FOTOS: AGENCIAS

El presidente de la República Italiana, Sergio Mattarella, realizará la semana próxima, entre el 3 y el 8 de julio, una visita oficial a Chile y Paraguay, donde se reunirá con sus homólogos de ambos países.

Durante su estancia en Chile, del 3 al 6 de julio, Mattarella acudirá al Palacio de La Moneda para encontrarse con el Presidente Gabriel Boric, y después, el día 7, visitará el Palacio de Gobierno de Paraguay, donde será recibido por el mandatario Mario Abdo Benítez, según indicaron a EFE fuentes del palacio del Quirinal, sede de la jefatura de Estado italiano.

A falta de cerrar algunos detalles de la agenda, el jefe de Estado italiano aterrizará en Santiago el lunes 3 de julio y, a partir del día siguiente, iniciará una serie de visitas en las que además de la reunión bilateral con Boric, también se encontrará

con el canciller, Alberto van Klaveren, y la ministra de Defensa, Maya Fernández.

Asimismo, se prevé que Mattarella acuda a la Universidad de Chile y se encuentre con representantes de la comunidad italiana en el país en el Stadio Italiano.

### Visita a Paraguay

Posteriormente viajará a Asunción el 6 de julio, donde será recibido al día siguiente en una ceremonia militar por Abdo Martínez, previa a un encuentro bilateral en la sede del Ejecutivo de Paraguay.

La reunión entre ambos presidentes se producirá meses después de que Abdo Martínez viajara a Roma para participar en un almuerzo de trabajo con Mattarella y el papa Francisco en Ciudad del Vaticano.

### En Paraguay

En su ruta por Paraguay, Mattarella también visitará la Escuela Italiana de Asunción y tiene previsto acudir a la central hidroeléctrica de Itaipú, en la frontera entre Paraguay y Brasil, una de las más grandes del mundo y con mayor capacidad de producción energética.

## OTAN no ve indicios de que Rusia prepare el uso de armas nucleares



El secretario general de la OTAN, Jens Stoltenberg, declaró este lunes que no ve indicios de que Rusia "esté preparando" el uso de armas nucleares pero advirtió desde Vilna que la alianza atlántica vigila esa posibilidad.

Stoltenberg condenó en la capital lituana el anuncio de Moscú del despliegue de armas nucleares en Bielorrusia, lo que calificó de "imprudente e irresponsable" y añadió que "no vemos ningún indicio de que Rusia esté preparando el uso de armas nucleares pero la OTAN permanece vigilante".

"Si Rusia piensa que nos puede intimidar por apoyar a Ucrania fracasará", agregó el secretario general de la OTAN.

Stoltenberg dijo en Vilna, que albergará el mes próximo la cumbre de la OTAN, que la aparente sublevación del grupo de mercenarios Wagner del pasado fin de semana "es un asunto interno ruso y otra demostración de un gran error estratégico que el presidente (Vladimir) Putin hizo con su anexión ilegal de Crimea y la guerra contra Ucrania".

Con respecto a este país aseguró que "el lugar correcto de Ucrania es la OTAN y todos los aliados están de acuerdo en que se convertirá en miembro". Insistió en que la pertenencia de Ucrania a la OTAN será decidida por la alianza atlántica y agregó que "Rusia no tiene veto".

El presidente de Lituania, Gitanas Nausėda, dijo por su parte que los eventos del fin de semana demostraron la inestabilidad de Rusia y que "tener a Wagner sobre el terreno" en Bielorrusia fue un factor adicional que mostró la necesidad de una mayor presencia de la OTAN en el flanco oriental de la alianza.



## PLAN CUADRANTE CHILLÁN

**CUADRANTE 1: 97 669 66 13**  
Norte: Bandedón central Av. Ecuador; **Oriente:** Bandedón central Av. Argentina; **Sur:** Bandedón central Av. Collín; **Poniente:** Bandedón central Av. Brasil.

**CUADRANTE 2: 97 669 66 17**  
Norte: Límite comunal San Nicolás/San Carlos; **Oriente:** Eje central Av. Andrés Bello entre Chacabuco y límite comunal Coihueco/San Carlos; **Sur:** Bandedón central Av. Ecuador.

**CUADRANTE 3: 97 669 66 22**  
Norte: Centro puente El Ala, centro río Ñuble hasta Centro Ruta 5, límite comuna San Nicolás; **Oriente:** Centro Ruta 5 y bandedón central de Av. O'Higgins hasta Av. Ecuador.

**CUADRANTE 4: 97 659 79 92**  
Norte: Límite Portezuelo; **Sur:** Límite Chillán Viejo; **Este:** Límite 2da. Comisaría Chillán; **Oeste:** Límite Ránquil.

**CUADRANTE 5: 97 669 66 10**  
Norte: Sur bandedón central Collín, entre bandedones centrales Av. O'Higgins y Av. Argentina; **Oriente:** Poniente eje central variante Collín, entre ejes centrales Collín y Barros Arana al poniente eje central.

**CUADRANTE 6: 97 669 65 85**  
Norte: Sur eje central Cristóbal Colón, entre ejes centrales Collín y Covadonga; **Sur:** Eje central Covadonga, entre ejes centrales Cristóbal Colón y Los Puelches; **Poniente:** Eje central Los Puelches entre eje central Covadonga.

**CUADRANTE 7: 97 669 65 89**  
Norte: Av. Francisco Ramírez desde Av. Argentina hasta Av. Libertad Oriente; **Este:** Desde prolongación Av. Libertad Oriente hasta límite predial norte eje Calle Río Las Minas; **Sur:** Av. Circunvalación centro desde límite predial norte eje Calle Río Las Minas hasta proyección Calle Esmeralda, desde proyección sobre Av. Circunvalación hasta Av. Los Puelches; **Oeste:** Av. Argentina centro, desde Cristóbal Colón hasta Av. Francisco Ramírez.

**CUADRANTE 8: 93 403 74 09**  
Norte: Chacabuco y Ruta N-49, desde Ruta N-45; **Este:** Límite urbano comuna Chillán; **Sur:** Av. Libertad Oriente y Av. Francisco Ramírez; **Oeste:** Av. Argentina y Av. Vicente Méndez centro.

# Cultura.

## Pese al sistema frontal

El alcalde Camilo Benavente valoró la asistencia al evento en pos de conservar las tradiciones en medio de un escenario complejo debido a las inclemencias climáticas.

TRADICIONAL ACTIVIDAD EN EL CUMPLEAÑOS DE LA CIUDAD

# Bailan 443 cuecas en homenaje al Aniversario de Chillán

**Más de 420 artistas conformaron dúos, tríos y conjuntos participantes,** donde a las agrupaciones de Chillán y Ñuble se sumaron otras venidas desde la Región Metropolitana.

La Discusión  
diario@ladiscusion.cl  
FOTOS: La Discusión

**C**hillanejos bailaron 443 cuecas en homenaje al Aniversario de Chillán, en un evento tradicional de la ciudad que se completó en dos jornadas, cuyo inicio fue la tarde del viernes hasta este sábado en la noche, cuando el último zapateo en el piso del gimnasio del Liceo Narciso Tondreau marcó la totalidad de 443 cuecas en homenaje al cumpleaños de la ciudad.

El alcalde Camilo Benavente valoró la asistencia al evento en pos de conservar las tradiciones en medio de un escenario complejo debido a las inclemencias climáticas. "Han sido dos días muy difíciles, donde hemos coordinado el despliegue de equipos municipales que ha estado recorriendo la comuna por el temporal, pero los felicitamos por mantener y dar cumplimiento a una importante costumbre. La cueca es un estilo de vida y siempre debe estar con nosotros, porque es una danza que evoca valores, principios y tradiciones".

Aproximadamente 420 artistas conformaron dúos, tríos y conjuntos participantes, donde a las agrupaciones de Chillán y Ñuble se sumaron otras venidas desde la Región Metropolitana y



38 conjuntos de cueca participaron de la jornada.

la Araucanía, quienes acogieron la convocatoria y posterior selección realizada por la Agrupación de Conjuntos Folclóricos de Chillán (Aconfolchi), a cargo de la organización en conjunto al patrocinio

de la Dirección de Cultura, Artes y Patrimonio del municipio.

El director de Cultura Municipal, Edgardo Venegas, sostuvo que un total de 38 conjuntos participaron activamente de la actividad gratuita

enmarcada en el aniversario de la comuna. "Ha sido un espectáculo muy bonito y con una alta participación de la comunidad a pesar de las condiciones climáticas", comentó durante el evento.



## “Pancho” Saavedra lidera campaña en ayuda de damnificados

El fuerte sistema frontal que enfrenta la zona centro sur del país ha provocado el desborde de ríos, aluviones y con ello, cientos de damnificados. Por esto, y en una cruzada solidaria, Pancho Saavedra ofreció por sus redes sociales ayudar a Desafío Levantemos Chile y realizar una transmisión en vivo por su Instagram (@franciscosaaavedra). Desafío Invierno: Juntos levantemos Chile, tiene el fin de recaudar 500 millones de pesos y lograr llegar con toda la ayuda necesaria a las zonas más afectadas.

"Es importante que nos apoyemos entre todos. Creo que somos el país más solidario del mundo. Sabemos lo que es levantarnos entre todos cuando se trata de tragedias. Y creo que esta no va a ser la excepción. En febrero pasado tuvimos la experiencia de hacer este live con distintos colegas, animadores, actores, humoristas, cantantes, y desde que se publicó el video ayer en Instagram,

hemos recibido el apoyo de la mayoría, así que es tremendamente gratificante. Hacer una transmisión por Instagram creo que democratiza la televisión, nadie representa a ningún canal de televisión, lo que nos representan son las ganas de querer ayudar y de estar. Como siempre, soy un agradecido del Desafío Levantemos Chile que nos permite poder ayudar y ponernos en acción. Como maulino, me siento muy comprometido con la causa y estoy seguro que esa meta de 500 millones la vamos a superar.", expresó Pancho Saavedra.

La transmisión contará con la presencia de distintos artistas tales como Pailita, Stefan Kramer, Jorge Zabaleta, Pedro Ruminot, Stefan Kramer, Edo Caroe, Carmen Gloria Arroyo, Soledad Onetto, María Luisa Godoy, Ignacio Gutierrez, Javiera Contador, Diego Urrutia, Begoña Basauri, Alison Mandell, Pamela Leiva, Priscila Vargas, Angélica Castro, entre otros.

ALZA DEL CHILLANEJO

# Tomás Barrios fue el chileno más beneficiado en el ránking ATP y Carlos Alcaraz recuperó el N°1

**Tenista vio plasmada en el escalafón su gran semana en Polonia, donde perdió en la final. Subió 15 puestos, quedando 133° y recuperando el lugar tres de Chile.**

AGENCIAS  
diario@ladiscusion.cl  
FOTOS: AGENCIAS

**T**omás Barrios fue el chileno más beneficiado en la actualización del ránking de la ATP de este lunes, luego de su gran semana en el Challenger de Poznan.

El chillanejo llegó a la final en Polonia (perdiendo con el argentino Mariano Navone), lo que le sirvió para subir 15 puestos, quedando 133° y recuperando el lugar tres de Chile.

Nicolás Jarry, en tanto, se mantuvo 28° pese a llegar a cuartos de final en el ATP 500 de Halle, mientras que Cristian Garin subió un puesto para quedar 124° y Alejandro Tabilo siguió siendo 144°.

En la cima del escalafón también hubo un cambio, dado que Carlos Alcaraz recuperó el número uno tras conquistar el torneo de Queen's, desplazando nuevamente a Novak Djokovic, en una disputa que no ha dado tregua en 2023.

## Wimbledon

Quedan pocas horas para que comience a jugarse la qualy de Wimbledon y este domingo los chilenos Alejandro Tabilo (144° del ranking mundial) y Tomás Barrios (133°) conocieron a sus rivales para intentar encaminarse hacia el cuadro principal del Grand Slam londinense.

Tanto el viñamarino como el



Chillanejo llegó a la final en Polonia, perdiendo con el argentino Mariano Navone.

chillanejo buscarán unirse en las rondas principales a Nicolás Jarry, quien es cabeza de serie en el torneo por primera vez en su carrera. Eso sí, cabe la posibilidad que ambos se tengan que enfrentar en la última ronda de las clasificaciones, por lo que solo uno se mantendría en carrera.

Tabilo tendrá que enfrentar al francés Pierre-Hugues Herbert (494°) y de ganar chocará con quien salga victorioso de la llave entre el brasileño Thiago Seyboth Wild (131°) o el neerlandés Jelle Sels (166°).

Por su parte Barrios se medirá al ruso Evgeny Donskoy (231°), y si es que logra dar el paso siguiente se verá las caras con Rinky Hijikata (113°) o Alex Bolt (342°).

Así, si es que las raquetas nacionales consiguen llegar a la ronda decisiva de la qualy tendrán que jugar entre ellos, a falta de la programación oficial de sus respectivos partidos.

## Chilenos en el ranking

- 28. Nicolás Jarry)
- 124. Cristian Garin
- 133. Tomás Barrios**
- 144. Alejandro Tabilo
- 427. Gonzalo Lama
- 588. Matías Soto
- 933. Diego Fernández

## Aseguran que el Gobierno saudí ofreció millonaria cifra para llevar a Alexis Sánchez a su liga

Desde Francia siguen aventurando sobre el futuro de Alexis Sánchez, futbolista chileno que tiene puesta en duda su continuidad en el Olympique de Marsella, club con el que tiene contrato hasta el 30 de junio del presente año.

Desde Foot Mercato informaron que el gobierno saudí tiene toda la intención de entrar en la pelea por el "Niño Maravilla", y que estarían dispuestos a desembolsar grandes cantidades de dinero para quedarse con la carta del tocopillano, aunque sin especificar a que club lo pretenden llevar.

Mencionan que desde la península arábiga estarían tentando al seleccionado nacional con un sueldo de más de 10 millones de euros (unos 8.770 millones de pesos) al año, oferta que estaría haciendo al criollo replantearse su futuro en Francia.

El Al Fateh, equipo de la Saudi Pro League, estuvo interesado en Sánchez, teniendo incluso conversaciones con su representante Fernando Felicevich, pero finalmente los intentos no llegaron a buen puerto debido a los pocos recursos económicos de la institución.



## Economicos.

- |                                    |                               |                                      |                                       |                               |                             |
|------------------------------------|-------------------------------|--------------------------------------|---------------------------------------|-------------------------------|-----------------------------|
| <b>01</b> COMPRAVENTA DE VEHÍCULOS | <b>06</b> ARRIENDOS OFRECIDOS | <b>11</b> TIEMPO LIBRE               | <b>16</b> ANIMALES PERDIDOS           | <b>21</b> PROPIEDADES VENDEN  | <b>26</b> AVES Y ANIMALES   |
| <b>02</b> ARRIENDO DE VEHÍCULOS    | <b>07</b> ARRIENDOS BUSCADOS  | <b>12</b> OCUPACIONES OFRECIDAS      | <b>17</b> ELECTRÓNICA INST. MUSICALES | <b>22</b> PROPIEDADES COMPRAN | <b>27</b> SERVICIOS         |
| <b>03</b> ACCESORIOS DE VEHÍCULOS  | <b>08</b> MOTOS Y BICICLETAS  | <b>13</b> OCUPACIONES BUSCADAS       | <b>18</b> MOTORES Y MAQUINARIAS       | <b>23</b> DECORACIÓN          | <b>28</b> COMPUTACIÓN       |
| <b>04</b> MODA Y BELLEZA           | <b>09</b> PATENTES            | <b>14</b> MATERIALES DE CONSTRUCCION | <b>19</b> MADERAS Y LENA              | <b>24</b> AGRÍCOLA            | <b>29</b> BIENESTAR Y SALUD |
| <b>05</b> COMPRAVENTAS VARIAS      | <b>10</b> HOTELES Y PENSIONES | <b>15</b> EXTRAVÍOS                  | <b>20</b> EDUCACIÓN                   | <b>25</b> PLANTAS Y FLORES    |                             |

Informaciones: 422201210. Avisos: avisos@ladiscusion.cl. Radio: radiotv@ladiscusion.cl. 422296032. Facturación: facturacionld@ladiscusion.cl. Administración: administracion@ladiscusion.cl. Ventas: 18 de Septiembre 721 - Chillán. Económicos: Valor con IVA por palabra Corriente: \$100 - Destacado: \$162 - Súper Destacado: \$201 (min 10 - máx. 30 palabras).

## Corretajes

**JBARRA**  
PROPIEDADES

BULNES 387  
FONOS: 998268169 / 42 2235000  
jbarra@chillanweb.cl  
www.jbarra.cl

**CENTRO SUR**  
PROPIEDADES

- Venta y arriendo de campos, parcelas y fundos.
- Venta y arriendo de casas.
- Tasaciones agrícolas, forestales y urbanas.

+56942219252 - +56998863163  
www.propiedadescentrosur.cl

### 06 ARRIENDOS OFRECIDOS.

ARRIENDO excelente propiedad 1.764 mts2 con casa y oficina, sector poniente buen acceso, destino comercial \$1.500.000. Dueño WhatsApp 993260497.

( - 055 - 719 )

### 21 PROPIEDADES VENDEN.

DUEÑO vende propiedad destino comercial, sector poniente 1.764 mts2 con excelente acceso, consta de casa, oficina, pequeña bodega \$980.000.000 conversable 993260497.

( - 056 - 719 )

### 27 SERVICIOS.

IMPRENTA Avda. Collín 976. Fonos 422-225647, +56976039192. imprentacollin@hotmail.com.

(158 - 847 - 753)

**Guía Profesional**

**PON EN MANOS DE NUESTROS LECTORES TU COMPROMISO PROFESIONAL**  
CONTACTA A NUESTROS EJECUTIVOS

Gabriel Gutiérrez 978893294  
Sonia Faúndez 998255390  
Amalia Reyes 981591398

comercial@ladiscusion.cl **LA DISCUSIÓN**

# PUBLICA CON NOSOTROS

## GUÍA de OFICIOS & SERVICIOS

CONTACTA A NUESTROS EJECUTIVOS

Amalia Reyes 98159398

Gabriel Gutiérrez 978893294

Sonia Faúndez 998255390



comercial@ladiscusion.cl

**LA DISCUSIÓN**  
www.ladiscusion.cl

**Economicos .**

**¡DESCUBRE! LOS BENEFICIOS DE DIGITALIZARTE**

El propósito de la Red de Asistencia Digital Fortalece PyME Ñuble es ayudar a las PyMEs de la región a realizar su proceso de digitalización.

**¡Accede a beneficios sin costo!**

**Requisitos**

- ✓ Pequeñas y medianas empresas del rubro comercio, turismo, servicios o agroindustria de la región de Ñuble.
- ✓ Registrar en el último año ventas anuales entre 2.400 UF a 100.000 UF.

- ✓ Diagnóstico
- ✓ Asistencia Técnica
- ✓ Capacitaciones
- ✓ Derivaciones

En Redes: @fpymenable | Instagram | Facebook

[www.fpymenable.cl](http://www.fpymenable.cl)

**Guía de Oficios**

**Vivero Chillán**

ÁRBOLES ORNAMENTALES, NATIVOS, FRUTALES, PLANTAS, FLORES, ARTÍCULOS DE JARDINERÍA Y MÁS.

Km 10 camino a Pinto, Chillán

Compra también Online en:  
[www.viverochillan.cl](http://www.viverochillan.cl)  
 +569 78533397  
 @viverochillan

**TORNEX S.A.**

SERVICIOS EN MAESTRÍA INDUSTRIAL

WELDING, MECHANICAL, ELECTRICAL

42 2295430  
 sbs.maquinaria@gmail.com  
 EL HUELMO ESQUINA TERÁN BUERAS - CHILLÁN

**POZOS PROFUNDOS**

Captación de Aguas **SBS**

**POZOS PROFUNDOS PUNTERAS HABITACIONALES**

Rosaura Acuña 387 -  
 Fonos: 998732778 / 956671497  
 Email: sbs.maquinaria@gmail.com - Chillán

**Guía Profesional**

**ABOGADO**

**PAMELA JIMÉNEZ SEPÚLVEDA**  
 Abogada Magister en Derecho Penal  
 Otras áreas: Familia, Civil  
 Bulnes N° 832 oficina 8, Chillán  
 +56992437274  
 abogadapjimenez@gmail.com

**ODONTOLOGÍA**

**DR. MIGUEL ÁNGEL CONTRERAS CARRASCO**  
 Cirujano Dentista  
 Periodoncista  
 Atiende: de lunes a viernes  
 18 de Septiembre 685  
 42-2224361 - 982073937

**DR. HELMUT SCHWEITZER DELAUNOY**  
 Cirujano Dentista  
 Universidad de Chile  
 Implantes dentales - Rehabilitación  
 Constitución 882, Chillán  
 42-2324030  
 998876358

**Guía Profesional**

**PON EN MANOS DE NUESTROS LECTORES TU COMPROMISO PROFESIONAL. CONTACTA A NUESTROS EJECUTIVOS**

Gabriel Gutiérrez 978893294  
 Sonia Fariñez 998255390  
 Amalia Reyes 981591398

[comercial@ladiscusion.cl](mailto:comercial@ladiscusion.cl) LA DISCUSIÓN

**VENTAS LA DISCUSIÓN**

**Estimado Cliente:**

Desde tu hogar, puedes ingresar a nuestra página y colocar tu aviso en nuestro diario digital. Ingresa a [ventas.ladiscusion.cl](http://ventas.ladiscusion.cl), o escanea el siguiente código QR:

**PUBLICA CON NOSOTROS!**

**LADISCUSIÓN 150 AÑOS | [comercial@ladiscusion.cl](mailto:comercial@ladiscusion.cl)**

# ¿DESCUBRE ¿NUBLE?

Mapa interactivo y georeferenciado de los atractivos naturales de la región



## VISITAR SITIO



“Este proyecto es financiado a través del Fondo de Fomento de Medios de Comunicación Social y el Consejo Regional”

