

Parlamentarios locales critican recorte al presupuesto de Liceos Bicentenario

Diputada Marta Bravo anunció que presentará una indicación para reponer la reducción de 32,9% al programa. Senador Gustavo Sanhueza apuntó a la “carga ideológica” del Gobierno y advirtió que se busca poner fin a este modelo que cuenta con 23 establecimientos en Ñuble. Ministro de Educación desestimó esa aprensión.

Ciudad. P4



Productores de frutillas culpan a la agroindustria por los “bajos precios”

Economía. Px

Gobierno Regional y Corfo promueven proyectos de viviendas industrializadas

Economía. P9



Dispondrán 84 brigadas en Ñuble para combatir incendios forestales

Ciudad. P5



Proponen suspender por un año el cobro de IVA a los alimentos de la canasta básica

El diputado Frank Sauerbaum junto a sus pares de RN presentó proyecto de reforma constitucional, con el objetivo de mitigar el alza de 23,1% en 12 meses de la canasta básica de alimentos.

Política. P6



A Ñublense no le basta con entrar a la Sudamericana

Deportes. P13

Opinión & debate.

EDITORIAL

Calidad del proceso legislativo

Lo primero es la participación ciudadana. Antes de la aprobación de una ley debiera darse una instancia de participación más sistematizada e inclusiva que la actual, para que todos los interesados en una materia puedan formular sus observaciones y sugerencias en igualdad de condiciones.

Además de otorgar mayor legitimidad a la legislación, este mecanismo permitirá considerar distintas visiones y puntos de vista, así como prevenir a tiempo posibles errores.

Durante el debate sobre la transformación de la estructura del Poder Legislativo en la propuesta de nueva Constitución que fue rechazada el 4 de septiembre, se dieron a conocer diversos estudios al proceso de creación de leyes en los últimos 20 años, de donde se deberían extraer lecciones que permitan mejorar la función legislativa en el futuro.

El análisis costo-beneficio debiera ser el punto de partida para todo proyecto de ley, aunque éste no implique gasto fiscal. Demás está decir que este examen no se reduce sólo al impacto económico de las regulaciones.

Este análisis se puede hacer de mejor manera cuando se lleva a cabo un proceso de participación, que es una segunda condición clave.

Antes de la aprobación de una ley debiera darse una instancia de participación más sistematizada e inclusiva que la actual, para que todos los interesados en una materia puedan formular sus observaciones y sugerencias en igualdad de condiciones.

Además de otorgar mayor legitimidad a la legislación, este mecanismo permite considerar distintas visiones y puntos de vista, así como prevenir a tiempo posibles errores.

El ideal es que la participación ciudadana se dé antes del inicio de la tramitación legislativa que desarrollan el Presidente de la República y el Congreso Nacional. En esta etapa de participación, y también en las siguientes, es necesario que ambos

poderes actúen con la necesaria coordinación, lo que no suele ser la regla general y menos actualmente, en un Congreso compuesto por 16 agrupaciones políticas distintas.

El tercer principio nos dice que la ley debe tener asidero en la realidad y en el sentido común. Se debe evitar el idealismo legislativo de pensar que las leyes pueden solucionar todos los problemas de la sociedad o suprimir todas las desigualdades entre los ciudadanos. Consagrar derechos que después no podrán ser garantizados genera falsas expectativas y luego frustraciones. La aplicación real y efectiva de la legislación debe ser objetivo principal de legisladores y legisladoras y no ser considerado como “un problema de otros”.

Finalmente, resulta clave legislar con visión de largo plazo. Es perjudicial presentar proyectos de ley inmediatamente después de que ocurre algún episodio que genera atención pública. Actuar impulsivamente impide dimensionar los sucesos sin prejuicios y con visión de futuro. La nueva legislación debe ser pensada con un horizonte de largo plazo. Para esto, debe estar dotada de la necesaria flexibilidad, que le permita ir adaptándose a las nuevas situaciones y realidades, sin tener que modificarse a cada rato.

Los principios de participación, costo-beneficio, realismo y largo plazo parecen muy obvios, pero muchas veces lo más fácil de decir resulta ser lo más difícil de hacer. Después de todo, hacer buenas leyes puede ser tan difícil como gobernar.

Opinión

Docencia en educación superior post pandemia



Luis E. Pajkurić Vitezić
Académico
EAN
Universidad de Concepción

La canción de Mercedes Sosa “Cambia todo cambia” refleja la realidad de la existencia humana; pues como señaló Heráclito: “nada es permanente, excepto el cambio”. El cambio, que es inherente a la vida del ser humano es, generalmente es difícil de asimilar.

Lo anterior nos lleva a reflexionar acerca de lo incierto que resulta ser el futuro, puesto que la realidad nos muestra que nunca sabemos qué va a pasar mañana. Ejemplo tangible de esta afirmación lo representa la pandemia asociada al Covid-19 que, de la noche a la mañana, trastocó todo el accionar de nuestro planeta en el aspecto social, político y económico. Nos hemos debido adecuar a los cambios que esta pandemia y el confinamiento, producto de ella, ha ocasionado en el quehacer humano.

Estudios demuestran que el confinamiento, ya sea obligado o voluntario, puede tener repercusiones negativas en la salud mental de la población: aumento de ansiedad, depresión y estrés. Otras investigaciones concluyen que el Covid-19 presentaría mayor prevalencia de

estas repercusiones en jóvenes (Hosain et al., 2020; Rossi et al., 2019; Casagrande et al., 2020; Lee, 2020). Particularmente, estudios acerca de la salud mental de estudiantes de educación superior en nuestro país muestran el aumento de la ansiedad y depresión en un importante porcentaje de este grupo producto del confinamiento derivado del Covid-19 (Carvacho et al., 2021).

En este contexto, los estudiantes de instituciones de educación superior (IES) debieron restringir la interrelación directa con sus pares, limitando la comunicación con ellos y con sus docentes a medios digitales con las consabidas dificultades en problemas de conectividad y de adaptación. Actualmente, todo ello se ve agravado por la fragilidad e incertidumbre que presenta el futuro por la situación de inestabilidad social y política, además de la recesión económica mundial y la creciente automatización industrial que ha generado aumento en los niveles de cesantía en los hogares del país.

Así, se hace un imperativo para todas las IES hoy en día la efectividad del cambio de paradigma

al centrar la acción pedagógica en el aprendizaje de todos los estudiantes, adicionando estrategias que permitan el desarrollo de la dimensión afectiva que contribuya a aliviar los episodios de estrés, de ansiedad y de depresión, mejorando autopercepciones negativas de aprendizajes que pudieran presentar los estudiantes, la confianza en sus capacidades y el reforzamiento en valores, que favorezca la formación de estudiantes éticos, con sentido crítico y emprendedores, y finalmente ciudadanos globales, colaboradores y comprometidos con su comunidad. Este rol lo deben asumir los docentes en el aula como facilitadores del desarrollo integral del estudiante.

Comprendiendo que estamos ante un cambio de paradigma, la educación ya no podrá ser lo que fue antes de la pandemia. Los docentes deben innovar el proceso de enseñanza aprendizaje en el aula, recomponer los vacíos y las deficiencias derivadas de las clases no presenciales, estimular el aprendizaje, animar, acercarse a la persona-estudiante, conocerlo y proyectar sus potencialidades.

En las redes



Francesco Francesco. Ñublense ya está clasificado. Con la derrota de la Católica aseguró su participación. Solo falta definir si estará desde la fase de grupos o 3 fecha previa.



Pamela Jara. Las cosas no se realizan con palabras, son hechos, y este año la región de Ñuble debe ser generosa y realizar un aporte que destaque el interés que tenemos de contar con este centro Teletón.



Alex Ortiz. ¿38 metros cuadrados? ¿Y dónde meten a los nietos cuando los quieren tener un fin de semana?



Benjamín Ignacio Pavez. Encerrados nosotros y los delincuentes libres, no es la solución. Cambiar las leyes y más mano dura es mejor.



Ricardo Rodríguez. Para reducir la inseguridad se debe garantizar el bienestar social a los ciudadanos, así como impulsar programas para fortalecer a la juventud y restablecer el tejido social en los sectores más afectados.

LA DISCUSIÓN

Director: Francisco Martinic Figueroa • **Representante legal:** Mauricio Jara Lavín • **Domicilio:** 18 de septiembre 721 • **Fono:** 42 2296 032 • **Propietario:** Empresa Periodística La Discusion S.A. • **Correo electrónico:** diario@ladiscusion.cl • **Sitio web:** www.diarioladiscusion.cl • Empresa Corporación Universidad de Concepción.

FRASES DE HOY



El Gobierno tiene una carga ideológica basada en la premisa que el Estado debe homogenizar el sistema educativo"

GUSTAVO SANHUEZA
SENADOR POR ÑUBLE



Las empresas venden en dólares, nosotros compramos los insumos en dólares, pero nos fijan los precios en pesos"

ÓSCAR AVENDAÑO
ASESOR TÉCNICO Y PRODUCTOR DE FRUTILLAS

CARTAS AL DIRECTOR

Destacada

Harakiri político

Señor Director:

El Senado aprobó el TPP-11.

Ninguna sorpresa tomando en cuenta la composición de la cámara alta; sin embargo, lo que sí sorprende es como el presidente Boric ha abordado la situación desde el momento en que, respondiendo a su ideario, perfectamente pudo retirar el tratado.

¿Será ingenuidad? Puede ser. Tomando en cuenta que Gabriel Boric desde su época como diputado ha estado en contra del TPP-11, cuesta creer que no haya hecho un pronóstico de qué pasaría si es que enviaba el tratado al Congreso, por lo que es más fácil pensar en que el presidente se aferró a la mínima -e ilusa- posibilidad de que no se aprobara.

Con el TPP-11 aprobado, Boric está claramente en jaque; de no firmar el tratado, la oposición lo acusará de autócrata y hará hasta lo imposible por deslegitimar -más de lo que ya lo han hecho- al Gobierno; y de firmar el tratado, Gabriel Boric perderá parte importante de aquel 35% de aprobación, hundiendo aún más el pobre y escueto apoyo que ha tenido su mandato.

¿Tendrá un as bajo la manga? Solo él lo sabe.

Lo cierto es que, cual samurai, el primer mandatario pareciera estar en la senda de un lamentable harakiri político.

Bruno Navarro Cabrera

Envía tus opiniones y comentarios nos interesan | mail > diario@ladiscusion.cl

Día Internacional contra el Cambio Climático

Señor Director:

Cada 24 de octubre se celebra el Día Internacional contra el Cambio Climático, fecha que tiene por finalidad movilizar y sensibilizar a los habitantes del planeta frente a los efectos que genera dicho fenómeno y los peligros que involucra el calentamiento global.

En Chile estamos conscientes de ello. Desde hace más de una década venimos enfrentando una de las sequías más grandes de los últimos años, lo que ha llevado a la autoridad a tomar una serie de medidas al respecto, entre ellas, decretar escasez hídrica y emergencia agrícola en diferentes comunas del país. Asimismo, el fantasma del racionamiento no ha desaparecido, pese a las últimas lluvias.

Es por ello que se hace necesario como sociedad redoblar los esfuerzos en esta materia, ya sea desarrollando una mayor conciencia sobre el cambio climático y sus consecuencias, fomentando un mayor cuidado en el uso del agua, incentivando la implementación de tecnologías para el reúso de aguas industriales y la desalinización, disminuyendo las aguas no facturadas y aprovechando las aguas subterráneas, entre otras medidas. Eso sí, debemos actuar con rapidez y convicción, pues estamos contra el tiempo.

Juan Pablo Negroni
Country manager para Chile de IDE
Water Technologies

Salud mental: El intangible más valioso de las empresas

Señor Director:

La Encuesta de Actitudes de Beneficios Laborales elaborada por WTW, que mide la satisfacción emocional y bienestar laboral, expuso una baja significativa en Chile. El 20% de los chilenos se siente conectado socialmente, una disminución en comparación al mismo estudio realizado entre el 2019 y el 2022, donde alcanzó el 33%. A esto se suma que los que reportaron sentirse emocionalmente balanceados también disminuyeron de un 53% a 46%.

Además, la quinta edición del estudio "Termómetro de la Salud Mental en Chile ACHS-UC" aportó un dato llamativo, el aumento de personas que desde el inicio de la pandemia han asistido con un profesional de la salud por problemas emocionales o de salud mental, de un 16,7% a un 34,1%.

Para la OMS, la salud mental es un estado de bienestar en el que la persona puede desarrollar sus capacidades, hacer frente al estrés normal de la vida y trabajar de forma productiva.

Recientemente se conmemoró el día mundial de la salud mental, un día en el cual como empleadores debemos hacer una pausa y plantearnos qué objetivos tenemos como organización para mejorar el bienestar de nuestros colaboradores. Los colaboradores desean que sus jefes sean "ceranos", que se preocupen por ellos como personas, más allá de las tareas a desarrollar, que se interesen por su bienestar integral. Las crisis sociales, económicas, Covid-19, hicieron que el bienestar se volviera frágil y vital. Recuperar el equilibrio emocional tendrá, sin duda, un impacto positivo en el ámbito laboral.

Federico Gelblung
Customer Success Team, VISMA Latam

Cáncer de cabeza y cuello: 80% de sobrevivida si se detecta a tiempo

Señor Director:

El Cáncer de Cabeza y Cuello cobra la vida de 400 a 500 personas al año en Chile y en el mundo se diagnostican más de 550.000 casos anuales.

Afecta a la tiroides, garganta, boca, amígdalas y piel de la cara, cabeza y cuello, entre otros órganos. En Chile los cánceres de cabeza y cuello corresponden al 2% de los cánceres, siendo los más frecuentes orofaringe y laringe.

La literatura especializada indica que entre los gatillantes se encuentran el tabaco, el alcohol, la presencia del virus papiloma humano (VPH), y la exposición al polvo de madera y radiación.

Afecta más a hombres que mujeres (3 a 2) y su incidencia aumenta después de los 45 años (2 por 100.000 habitan-

tes). De acuerdo, al Departamento de Estadísticas e Información de Salud (DEIS) el 2019 la mortalidad era de 1,5 en hombres y 0,5 en mujeres. Si se descubre en fases tempranas, la sobrevivida es mayor al 80%, según al Instituto Nacional del Cáncer. Lamentablemente, la mitad de los casos se conocen tarde.

La telemedicina es importante en la detección precoz al facilitar y enseñar a autoinspeccionarse: tocarse el cuello buscando masas o tumores frente a un espejo; revisar los labios y cara interna de las mejillas; verificar el estado de las encías; usar una linterna para inspeccionar la lengua, paladar, amígdalas y garganta, y examinar la piel de cara, cuello, y cuero cabelludo.

El principal desafío para llegar a tiempo es contar con políticas de salud pública proactivas apoyadas por el sector privado y la tecnología.

Sergio Hott
Director Médico Atrys Chile

Congreso Nacional del Partido Comunista Chino

Señor Director:

El pasado 16 de octubre se dio inicio al tan esperado XX Congreso Nacional del Partido Comunista Chino.

En dicha reunión, que tiene lugar cada cinco años, se renovará la cúpula más alta del liderazgo chino. Según es costumbre, el Congreso ha servido para materializar una transferencia pacífica de poder. Normalmente, un nuevo líder tomaría la dirección de China después de una década con Xi Jinping a la cabeza.

No obstante, se espera que, a pesar de la historia reciente, Xi Jinping se mantenga en el poder, lo que traerá incertidumbre a largo plazo, debido a la desinstitucionalización del proceso de sucesión.

Este escenario tendrá consecuencias a nivel global, por lo pronto, Chile y el mundo deberán acostumbrarse a lidiar con Xi Jinping, presidente de por vida.

Juan Pablo Sims
Centro de Estudios de Relaciones Internacionales UDD.

HUMOR

IVA a los alimentos

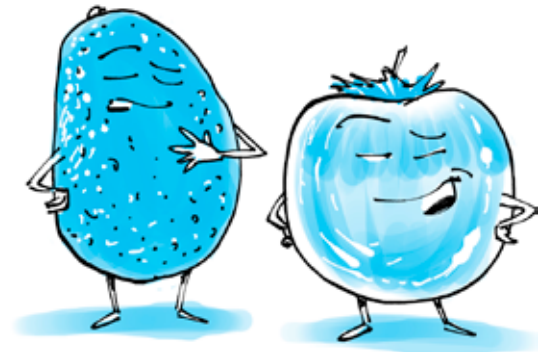

- ¡No quiero perder mi valor!
- Tranquila, paltita: todos vamos a bajar...

FOTO DEL LECTOR



Las primeras cerezas. Las primeras cerezas de la temporada cosechó este fin de semana el productor Daniel Monsalves, en el sector Coyanco, de Quillón, las que destinó a la Vega Monumental de Concepción. Corresponden a la variedad Early Burlat, que se vende a \$3.000 por kilo a consumidor.

ENCUESTA DEL DÍA

¿Es su principal preocupación de hoy la delincuencia?

79% Sí **21%** No

ARCHIVO LA DISCUSIÓN



Crisis de los Misiles. La Discusión informaba un 24 de octubre de 1962 sobre la advertencia de John Kennedy sobre un enfrentamiento nuclear con la Unión Soviética que podía tener consecuencias devastadoras. Fue el episodio más tenso de la Guerra Fría.

Ciudad.



El Gobierno tiene una carga ideológica basada en la premisa que el Estado debe homogenizar el sistema educativo”

GUSTAVO SANHUEZA
SENADOR POR ÑUBLE

SENADOR GUSTAVO SANHUEZA Y DIPUTADA MARTA BRAVO

Criticaron recorte de recursos para Liceos Bicentenario

Proyecto de Ley de Presupuesto 2023. Se establece una disminución de 32,9% para el programa en los ámbitos “infraestructura y mobiliario” y “mejoramiento educativo”, lo que significa que no se sumarán nuevos establecimientos.

LA DISCUSIÓN
diario@ladiscusion.cl
FOTOS: LA DISCUSIÓN

La diputada Marta Bravo y el senador Gustavo Sanhueza, ambos de la UDI, cuestionaron duramente el recorte de 32,9% al presupuesto del programa de Liceos Bicentenario, según el proyecto de Ley de Presupuesto 2023.

La parlamentaria gremialista criticó la decisión, sobre todo, considerando que la reducción se producirá en los ámbitos “infraestructura y mobiliario” y “mejoramiento educativo”, lo que implicará que no se contemple la creación de nuevos proyectos educativos en el país ni que tampoco se fortalezcan los actuales establecimientos.

“Primero, es absolutamente incomprensible que el Gobierno haya optado por no aumentar los recursos para los Liceos Bicentenario de Excelencia. Pero, además, es inentendible que hayan decidido disminuir los aportes económicos de manera tan significativa, lo que nos deja muy en claro que no tienen ninguna intención de seguir apoyando uno de los proyectos de mayor impacto en la calidad de la educación escolar”, lamentó la diputada.

En esa línea, Bravo recordó que a nivel nacional son más de 250 mil



los alumnos que estudian en este tipo de establecimientos, lo que da cuenta de una “enorme valoración y preferencia” que tienen las familias del país por los Liceos Bicentenario, que reciben un 26% de las primeras preferencias en las postulaciones a primero medio.

Por lo mismo, Bravo anunció que ingresará una indicación durante la tramitación de la Ley de Presupuesto 2023 para reponer los recursos destinados a dicha política educacional.

“No vamos a permitir que se acabe con un proyecto que ha sido sumamente beneficioso para los chilenos y que se reduzcan los recursos para fortalecer la gestión de estos colegios y su infraestructura, ignorando que la mejora de los espacios educativos contribuye a mejorar los aprendizajes de los estudiantes”, manifestó la diputada por Ñuble.

Más duro fue Sanhueza, quien integra la comisión de Educación del Senado, tras las declaraciones del ministro Marco Ávila, sobre el término gradual del programa Liceos Bicentenario, que en los últimos cuatro años pasó de 60 a 320 establecimientos en el país.

“El Gobierno tiene una carga ideológica basada en la premisa que el Estado debe homogenizar el sistema educativo con estándares rígidos y tradicionales. Por ejemplo, la justificación del ministro para no continuar con los Liceos Bicentenario, fundada en que los compromisos asociados al programa han disminuido, es simplemente transparentar la nula voluntad de seguir reimpulsando esta política”, sostuvo.

En relación el Presupuesto global en educación para el próximo año, si bien se propone un incremento de un 5,3%, el senador criticó el decrecimiento en las partidas vinculadas a la calidad, como la evaluación del desempeño docente (-26,9%), el mejoramiento de la calidad de la educación (-14,1%) y el desarrollo profesional docente y directivo (-13,2%).

“Resulta inexplicable que, frente al déficit de docentes, se recorten \$150 mil millones en la formación inicial de estos profesionales, con la incidencia que ello tiene en la calidad de nuestro sistema educativo”, lanzó el parlamentario.

Seguirán existiendo

En medio de la polémica, el minis-

tro de Educación afirmó en Twitter que “los Liceos Bicentenario no solo continuarán existiendo, sino que serán apoyados y acompañados por el Estado, al igual que todos los establecimientos públicos del país que reciben financiamiento estatal”.

El secretario de Estado señaló que la crisis que dejó la pandemia en el sistema educativo, junto con la “poca preparación y recursos que existían para enfrentar sus efectos, hacen más necesario que nunca contar con políticas dirigidas a todos los establecimientos educacionales”.

“Por eso, este año estamos aumentando el presupuesto en educación”, subrayó Ávila, agregando que los Liceos Bicentenario continuarán recibiendo los recursos asignados a sus convenios.

El titular del Mineduc dijo que como Gobierno deben apoyar a todos los establecimientos educativos. “Nuestro gobierno busca la excelencia educativa como una norma”, agregó.

Aseguró que desde 2020 no han existido nuevas convocatorias para Liceos Bicentenario, sino que se ha continuado con los ya existentes.

El ministro de Educación afirmó que los Liceos Bicentenario seguirán existiendo.



No vamos a permitir que se acabe con un proyecto que ha sido sumamente beneficioso para los chilenos”

MARTA BRAVO
DIPUTADA POR ÑUBLE

23

Liceos Bicentenario existen en Ñuble - de un total de 93 liceos en la región- distribuidos en 18 comunas, impactando a más de 15 mil estudiantes. En noviembre de 2021 se sumaron tres: Arturo Prat, de Ninhue; San Gregorio, de Ñiquén; y Virgilio Arias, de Ránquil.

Ciudad.

CORMA Y CONAF

Dispondrán 84 brigadas en Ñuble para combatir incendios forestales

Presentaron coordinación estratégica y recursos de cara a esta temporada. A nivel nacional, habrá un recurso aéreo de 126 aviones y helicópteros para atender emergencias, además de 611 brigadas.



La presentación se realizó en el aeródromo Siberia, de Yungay.

LA DISCUSIÓN
diario@ladiscusion.cl
FOTOS: CEDIDAS

La importancia del trabajo colaborativo en la prevención y combate de incendios forestales fue relevado por la Corporación Chilena de la Madera (Corma) y la Corporación Nacional Forestal (Conaf) en una presentación de coordinación estratégica y recursos terrestres y aéreos para la región de Ñuble.

El hito tuvo lugar en el aeródromo Siberia, de Yungay, con la presencia del ministro (s) de Agricultura, José Guajardo; el director ejecutivo de Conaf, Cristian Little; el presidente de Corma, Juan José Ugarte; el delegado presidencial, Claudio Ferrada; y el alcalde Rafael Cifuentes.

Esto, a dos semanas del lanzamiento del Plan Nacional de Protección contra Incendios Forestales 2022-2023, que encabezó el Presidente Gabriel Boric en la Región de Valparaíso.

En Ñuble, José Guajardo valoró el trabajo conjunto señalando que "hay responsabilidad del sector público, del sector privado y de la comunidad en general. Es importante que todos tomemos conciencia que los incendios forestales generan no solo pérdidas materiales, sino también pérdidas humanas, problemas medioambien-

tales y climáticos".

Por su parte, Cristian Little destacó que "la coordinación para prevenir y combatir incendios forestales existe desde hace varios años, y tenemos lecciones aprendidas a partir de incendios de gran magnitud que nos han llevado a fortalecer la colaboración público-privada para optimizar los recursos en los territorios".

Añadió que "nos han pedido duplicar el presupuesto en prevención y eso fue lo que hicimos para enfrentar la temporada. Tenemos mesas técnicas de prevención, orientadas al trabajo con las comunidades para que se cumplan los protocolos, los planes de manejo y estamos pensando en extender también la colaboración hacia el mundo agrícola que usa el

Más aeronaves

Desde Corma destallaron que se está incrementando la cantidad de aviones de coordinación aérea y detección, que están incorporando siete aviones con tecnología infrarroja y aeronaves grandes y pesadas, así como también están densificando la red de fuentes de agua.

fuego como elemento de trabajo".

Asimismo, el timonel de la Corma indicó que "ad portas del inicio de la temporada de incendios, estamos preparando a nuestros equipos técnicos y profesionales para reaccionar de manera oportuna y eficaz, cuando aparezcan focos de incendios. Estamos preparados y esperamos responder a las expectativas del país, ante una temporada que se viene amenazante por las condiciones del cambio climático y la gran masa vegetal que tenemos que proteger".

El alcalde Cifuentes, en tanto, agradeció que se relevara este tema en su comuna, "donde todos los esfuerzos son válidos, ya que el trabajo preventivo es de todas las personas, nosotros nos sentimos parte de esto porque el daño que provocan los incendios forestales no solo es afectación a bosques, sino también generan un daño invaluable a la biodiversidad y el medio ambiente".

En la presentación se relevó que este año a nivel nacional se dispondrán \$177 mil millones para fortalecer la labor de control de siniestros, unificando los recursos del sector público y de las forestales, destacando además, que habrá un recurso aéreo de 126 aviones y helicópteros para atender emergencias, además de 611 brigadas, de las cuales 84 estarán dispuestas para Ñuble.



Nahuelto y Tres Esquinas de Cato suman nuevas multicanchas

En los sectores de Nahuelto y Tres Esquinas de Cato en Coihueco, se inauguraron sendas multicanchas financiadas por el Gobierno Regional y el municipio. Cada una tiene 694 m² habilitados en carpeta de hormigón revestida con pasto sintético, para la práctica de baby-fútbol y tenis. Las obras consideraron también la instalación de arcos, malla, bancas, cierre perimetral y accesibilidad universal.

El gobernador Óscar Crisóstomo recordó que hace un año visitó el mismo sector, cuando el dirigente histórico le mostró un terreno disponible para cumplir el sueño de una cancha para la comunidad. "Y estamos cumpliendo, es una inversión cercana a \$60 millones, un programa especial de los Fondos de Inversión Regional Local".

Por su parte, el administrador municipal, Russel Cabrera, añadió que "estas dos iniciativas han salido de la propia comunidad" y valoró el "tremendo respaldo financiero del Gobierno Regional". Sin embargo, comentó que "por la coyuntura que vivimos, esos fondos no fueron suficientes y el municipio también hizo un aporte y lo hizo con muchísimo agrado para poder conseguir este logro".

Para la presidente de la junta de vecinos de Tres Esquinas de Cato, Ruth Amaya Barros es "un privilegio tener esta infraestructura que ayuda bastante a que los jóvenes hagan deporte y no tengan que viajar a Chillán".

FAENADORA DE CARNES ÑUBLE S.A.

CITACIÓN A JUNTA EXTRAORDINARIA DE ACCIONISTAS

Por acuerdo del Directorio, cítese a Junta Extraordinaria de Accionistas de Faenadora de Carnes Ñuble S.A. a celebrarse el día 4 de noviembre de 2022, a las 16:00 horas, en las oficinas ubicadas en Arauco 645, comuna de Chillán.

La Junta Extraordinaria de Accionistas tendrá por objeto conocer las siguientes materias:

- Cambiar el domicilio social de la ciudad de Chillán a la ciudad de Santiago.
- Cambiar el lugar de celebración de las juntas de accionistas de la ciudad de Chillán a la ciudad de Santiago.
- Modificación de los Estatutos Sociales para reflejar los acuerdos anteriores.
- Designar un nuevo periódico para efectos de la publicación de los avisos de citación a juntas de accionistas y demás publicaciones sociales.

ACCIONISTAS CON DERECHO A PARTICIPAR EN LA JUNTA Y CALIFICACIÓN DE PODERES

Podrán participar en la Junta, con los derechos que la ley y los estatutos sociales les otorgan, los titulares de acciones que figuren como accionistas en el respectivo registro con 5 días de anticipación a aquel en que haya de celebrarse la Junta. La calificación de poderes, si procediere, se practicará en el mismo lugar y en el mismo día en que se celebre la Junta Extraordinaria de Accionistas, a partir de las 15:00 horas y hasta la hora en que ésta se inicie.

EL PRESIDENTE

Política.



La inflación ha estado particularmente concentrada en los alimentos que conforman la canasta básica"

FRANK SAUERBAUM
DIPUTADO RN POR ÑUBLE

DIPUTADO FRANK SAUERBAUM Y SUS PARES DE RN

Ingresan reforma para liberar de IVA la canasta de alimentos

A través de un artículo transitorio, proponen la reducción total o parcial del gravamen durante un año. Legislador de Ñuble subrayó que la medida apunta a aliviar a los sectores más vulnerables, los más afectados por la inflación.

LA DISCUSIÓN
diario@ladiscusion.cl
FOTOS: CEDIDA

Frente a la fuerte alza que vienen experimentando los precios de los alimentos en los últimos 12 meses, un grupo de diputados de la bancada RN, entre los que están Frank Sauerbaum, Jorge Rathgeb y Francesca Muñoz, ingresó un proyecto de reforma constitucional -que incorpora una norma transitoria- para la exención total o parcial del Impuesto al Valor Agregado (IVA) para alimentos de la canasta básica.

Uno de los indicadores que refleja el aumento de los precios es el valor de la Canasta Básica de Alimentos (CBA), que anotó un alza de 2,3% en septiembre, llegando a \$60.393, acumulando un incremento récord en doce meses de 23,15%.

De acuerdo al índice del Ministerio de Desarrollo Social, las principales alzas en septiembre fueron en el precio del tomate, la margarina, la leche en polvo, el té y la zanahoria. Mientras que las principales bajas se presentaron en el precio del pan y el plátano.

La actualización de la CBA se realiza de acuerdo con la variación de los precios en el Índice de Precios al Consumidor (IPC) de los productos que la componen.

"Los diputados firmantes creemos indispensable que, para detener la escalada de precios de alimentos, se incorpore temporalmente una exención a la compra, por parte de consumidores finales, de alimentos de la canasta básica, de tal manera de reducirles su afectación a este impuesto y así beneficiar a quienes más los consumen. Esto implica que se debe implementar, a su vez, un sistema de traspaso de la exención hacia todos los eslabones de la producción del bien beneficiado, por cuanto en caso contrario se les cobraría un impuesto en el que no se configura el hecho gravado", dice el texto de la moción que pasó a la comisión de Constitución de la Cámara de Diputados.

Se plantea en el proyecto que "dado lo amplio de los productos y que sus cadenas productivas pueden ser largas, es que se encomienda al Ministerio de Hacienda que establezca, mediante la dictación de un decreto supremo, los requisitos a las empresas productoras para acceder a la exención de IVA considerada en este proyecto de reforma constitucional". Adicionalmente, se



encomienda que este mismo decreto supremo establezca el porcentaje de crédito de IVA a cada alimento o insumo, en función de su importancia en la canasta básica de alimentos.

La reforma establece un plazo de vigencia de un año de este régimen excepcional, prorrogable por el Presidente de la República con el concurso del Congreso Nacional, por seis meses.

Presión alcista

Al respecto, el diputado Sauerbaum explicó que "la inflación ha estado particularmente concentrada en los alimentos que conforman la canasta básica. En efecto, a modo de referencia, mientras la inflación entre agosto de 2021 y agosto 2022 fue de 14,1%, de las tasas más altas que ha visto el país en los últimos 30 años, la canasta básica de alimentos subió 22,4%".

El parlamentario añadió que 67 de los 85 productos que componen la canasta sufrieron aumentos de precios, destacándose las alzas en alimentos no estacionales como la carne de pollo o la de cerdo. "Más aún, los únicos componentes que bajaron fueron frutas y verduras estacionales, como el limón o el tomate", acotó.

Argumentó que "la presión internacional en los precios de alimentos, por disrupciones a la cadena logística de producción a nivel global, afecta principalmente a los más vulnerables debido a que destinan una mayor proporción de sus ingresos a alimentos".

Y si bien planteó que los subsidios a la producción de alimentos de la canasta básica y sus insumos puede ser una solución, en tanto sean destinados a productos homogéneos, advirtió que esta medida tiene la complejidad que

no se puede aplicar a productos que se exporten, ya que ello constituiría un dumping, "que expondría a sanciones a Chile por parte de la Organización Mundial de Comercio u otros organismos internacionales".

"Por ello es que el mejor instrumento es mediante exenciones al IVA, dado que, por su propia naturaleza de impuesto interno, los exportadores no lo pagan y por tanto no se beneficiarían de una eventual reducción", cerró.

Sin embargo, esta propuesta ya fue evaluada en abril por el Ministerio de Hacienda, que frente a un debate similar y basado en experiencia comparada, desechó la rebaja del gravamen al consumo.

En 2021 los ingresos fiscales por IVA representaron el 50,3% del total de recursos netos por tributos, por lo que cualquier cambio en ese ámbito tendrá un efecto recaudatorio.

En los últimos 12 meses el valor de la canasta básica de alimentos acumula un incremento récord de 23,15%.

Economía.

MONEDAS		UF		UTM OCTUBRE	IPC SEPTIEMBRE	
DÓLAR	\$ 978,49	HOY	\$ 34.530,42	\$60.310,00	MENSUAL	0,9%
EURO	\$ 962,70	MAÑANA	\$ 34.540,40		ACUM. 12 MESES	13,7%
SUPERMERCADOS		IMACEC		DESEMPLEO (JUNIO-AGOSTO)		
AGOSTO	-14,7%	AGOSTO	0,0%	ÑUBLE: 9,5% / DIGUILLÍN: 9,3%		

PIDEN FIJAR LOS PRECIOS EN DÓLARES PARA MEJORAR LA TRANSPARENCIA

Frutilleros apuntan a la agroindustria por bajos precios

La expectativa de los productores era que la menor producción que se espera para esta temporada presionara al alza. Desde la industria aclaran que la oferta local no incide en los precios internacionales, que vienen bajando desde 2021.

ROBERTO FERNÁNDEZ RUIZ
robertofernandez@ladiscusion.cl
FOTOS: LA DISCUSIÓN

A dos semanas de iniciar la cosecha, los productores de frutillas de la región manifestaron su preocupación por los precios a pagar que ofrece la industria, que exhibieron una leve alza respecto de la temporada anterior, a pesar del aumento significativo de los costos de producción y del tipo de cambio más alto.

Oscar Avendaño, asesor y productor, recordó que el año pasado los precios fueron muy malos: la industria comenzó pagando \$700 por kilo y cerró la temporada en \$580 (promedio de \$650).

En la región, los principales compradores son Comfrut, Frutícola Olmué, Valle Frío y Vitafoods (Alifrut y Hortifrut). Este año, según detalló Avendaño, Olmué comenzará pagando \$600; Valle Frío, \$650; y Comfrut, \$680.

El problema, explicó el profesional, es que la línea de costos, en promedio, está sobre los \$600, dependiendo de los rendimientos de cada productor, por lo que pueden marginar solo si el precio supera ese valor. El asesor sostuvo que los costos (fertilizantes, manejo fitosanitario por la nueva plaga y mano de obra) se encuentran en su nivel más alto de los últimos años.

Avendaño recordó que el sector está enfrentando su peor crisis sanitaria, con la irrupción del nemátodo de la frutilla, que produce graves daños en la planta, reduciendo su productividad. Debido a la detección de la plaga en el vivero que abastece al 90% de los productores del país, este año se plantó el 30% de la superficie que se plantaba en años anteriores. Así, se prevé una reducción de la producción, tanto por la menor superficie como por el impacto del nemátodo, pues se estima que 60-65% de los huertos de Ñuble están infectados.

Frente a este escenario de mayores costos y una menor producción, los



Se estima que 60-65% de los huertos de Ñuble están infectados con el nemátodo de la frutilla.

productores esperaban valores más altos ofrecidos por la agroindustria, considerando, además, que el dólar se ha apreciado en \$150. "Las empresas venden en dólares, nosotros compramos los insumos en dólares, pero nos fijan los precios en pesos", criticó Avendaño, quien postuló que, así como ocurre con los arándanos, en este rubro los precios a productor debieran fijarse en dólares, porque hoy "la agroindustria no está traspasando el efecto del dólar al precio de la fruta". Subrayó que "es hora que el negocio se transparente y se empiece a hablar en

dólares. Piense que el valor promedio histórico que se paga por la frutilla es de 0,9 a 1,0 dólar, no tiene mucha fluctuación, pero resulta que hoy 0,9 dólares son 855 pesos. Ése es el precio que nosotros esperábamos".

Demanda internacional

La frutilla es una planta productiva

solo dos años, por lo que los agricultores van renovando parcialmente cada año su plantación. Tradicionalmente se plantan en Chile entre 850 y 900 hectáreas al año, pero en los últimos cinco años la superficie ha crecido de manera sostenida, llegando a plantarse, en 2021, 1.200 hectáreas, con lo que la superficie total llegó a 2.500 hectáreas, de las cuales entre 450 y 500 están en Ñuble. Eran años de precios al alza para la frutilla, de hecho, en 2020 llegó a pagarse \$950 (promedio de \$850), pero el año pasado se redujo la demanda mundial, y el precio cayó fuerte.

Alfonso Maturana, gerente agrícola de Comfrut, reconoció que la plaga cambió el escenario de aumento de la oferta a nivel nacional, pero aclaró que ello no tiene ninguna incidencia en los precios internacionales. "La producción de Chile no pesa nada a nivel mundial, no marcamos una diferencia por volumen", enfatizó, por lo que los chilenos son meros tomadores de precios internacionales.

Respecto a la temporada que se inicia, planteó que, si bien los costos están más altos, "a los agricultores todavía les queda un margen. Veníamos de años en que el margen era más abultado y ahora es más estrecho, entre 60 y 80 pesos por kilo, según rendimiento, por eso es importante que los productores tengan una productividad atractiva, porque no siempre el precio nos acompaña, dependemos mucho de lo que pasa afuera, y en los mercados de destino las ventas están bajando, de hecho, este año vamos a crecer muy poco, y eso, a veces, el productor no lo entiende".



Las empresas venden en dólares, nosotros compramos los insumos en dólares, pero nos fijan los precios en pesos"

ÓSCAR AVENDAÑO
ASESOR Y PRODUCTOR DE FRUTILLAS



DECRETO ALCALDÍCIO
N° 10317

Con fecha de 20 de octubre 2022, se autoriza modificación del sentido de tránsito de Avenida Circunvalación, (actualmente en ambos sentidos de tránsito), entre nuevo puente sobre el canal Defensa Sur y Avenida Alonso de Ercilla, quedando en su calzada oriente de sur a norte (desde Av. Alonso de Ercilla hacia el Río Changaral) y en calzada poniente de norte a sur desde nuevo puente hacia Av. Alonso de Ercilla.

Dicha medida comenzará a ejecutarse el **jueves 27 de octubre** y fue resuelta tras evaluación de la Unidad Técnica de la Dirección de Tránsito, ejecutándose una vez instaladas las respectivas señalizaciones en el sector.

MUNICIPALIDAD DE CHILLÁN
CHILLÁN, OCTUBRE DE 2022



CONCURSO INTERNO
LEY 21.308

La I. Municipalidad de Chillán Viejo llama a Concurso Interno del Depto. de Salud Municipal. Las postulaciones se recibirán en **Oficina de Partes de la I. Municipalidad de Chillán Viejo ubicada en: Calle Serrano #300, Chillán Viejo, primer piso.**

Desde el 04 al 08 de noviembre de 2022 en los siguientes horarios:

Lunes a viernes de 08:30 a 13:30 hrs.

- Para más información revisa las Bases de este Concurso Interno. Serán publicadas en la página web www.chillanviejo.cl, desde el 24 al 30/10/2022
- **Fecha inicio de funciones:** 01 de enero 2023.

Economía

LANZAN PROYECTO EXPANDE MONTAÑA

Impulsan en Las Trancas acceso a mercados externos

Con apoyo de Corfo. Busca capacitar a 30 empresarios del sector turismo de montaña para acceder a nuevas oportunidades en mercados extranjeros.

LA DISCUSIÓN
nombre@ladiscusion.cl
FOTOS: CEDIDAS

Con autoridades locales, representantes del Programa de Turismo Valle Las Trancas y empresarios de la zona, se lanzó en Ñuble, "Expande Montaña". Este proyecto tiene como objetivo entregar formación especializada a emprendedores turísticos de Ñuble y Araucanía Andina, que cuenten con alto potencial de internacionalización, para permitir el levantamiento de capitales y acceso a mercados internacionales.

El Proyecto Expande Montaña es una iniciativa de Esquerré Consultores, beneficiaria de la línea Viraliza Formación para la Expansión Internacional de Corfo. En su ejecución, cuenta con el Programa Nacional Transforma Turismo como aliado estratégico y los programas PTI Valle Las Trancas y PEM Lagos & Volcanes.

Javiera Montes, gerente del Programa Transforma Turismo, de Corfo, indicó que "como Programa Nacional de Turismo y en nuestro rol articulador, nos enorgullece trabajar en esta iniciativa que va en la línea de nuestros ejes de acción, como lo son la sofisticación de la oferta turística y el fortalecimiento de los destinos. Más aún, si se trata de potenciar el sector turismo de aventura y naturaleza de montaña, uno de los más relevantes para el turismo de nuestro país. Por este motivo, nos interesa apoyar y participar activamente de iniciativas que contribuyan a su profesionalización, y que permitan ofrecer un mejor servicio en mercados internacionales".

El proyecto Expande Montaña se llevará a cabo en modalidad de talleres presenciales y online, de manera paralela en los destinos Valle Las Trancas y Araucanía Andina. Durante 5 meses, los participantes de las empresas podrán adquirir herramientas en temáticas como: oportunidades de mercado y operaciones internacio-



El proyecto Expande Montaña es una iniciativa ejecutada por Esquerré Consultores.

nales, levantamiento de capitales, entrenamiento de pitch y desarrollo de métricas, turismo sustentable, tendencias del turismo de montaña en mercados internacionales, entre otros.

Desde Esquerré Consultores, su directora ejecutiva, Paola Núñez, indicó que "nos motiva enormemente poder trabajar para que las empresas de turismo puedan tener mejores herramientas para expandir sus horizontes y encontrar nuevas oportunidades en mercados internacionales. El aporte que hacen las regiones al turismo de nuestro país, con sus diferentes atractivos, es fundamental, por lo cual es necesario potenciarlas y mejorar la oferta de servicios turísticos. En esta tarea, es muy importante para

5

meses duran los talleres, que abordarán: oportunidades de mercado y operaciones internacionales, levantamiento de capitales, entrenamiento de pitch y desarrollo de métricas, turismo sustentable, tendencias del turismo de montaña en mercados internacionales.

nosotros trabajar de la mano con Transforma Turismo, el PTI Valle Las Trancas y PEM Lagos & Volcanes, que son nuestros aliados estratégicos en esta iniciativa".



Constituyen la primera cooperativa ganadera de Itata

Tras diversas gestiones del delegado presidencial provincial de Itata, Luis Cisterna, se concretó un anhelo largamente esperado por los agricultores. En el Teatro Municipal de Quirihue se firmó la creación de la primera cooperativa ganadera del Valle del Itata, Itata Coop.

"Esta es una idea que todos consideraban una excelente iniciativa, lamentablemente, nadie tomaba el bastón y la concretaba", compartió Cisterna, agregando que "comenzamos a aunar voluntades con la Universidad de Concepción, con el alcalde Richard Iribarra e Indap y empezamos a tramar un tejido de tal manera que las voluntades coincidieran".

Ignacio Cabezas, académico de la Facultad de Ciencias Veterinarias de la UdeC, sostuvo que "la iniciativa permite que se aúnen una serie de actores donde lo más importante son los ganaderos que están interesados en desarrollar una base de cooperativa que cumple el objetivo de generar un punto de comercialización".

Según los académicos de la UdeC, Julio Becerra e Ignacio Cabezas, quienes ejecutan el proyecto para abrir un polo de comercialización para Itata, inicialmente, 500 productores de Quirihue serían los beneficiados. En una segunda etapa, podría sumarse una cifra similar considerando la provincia, puesto que, "las comunas tienen un potencial de 8 mil vientres de base, en un periodo entre 5 a 10 años".

Seminario del INIA analizará las proyecciones de la agroecología

Un detallado análisis del aporte de la agroecología y su proyección en los próximos años, realizarán expertos, hoy lunes, a partir de las 14:00 horas, en el auditorio de INIA Quilamapu en Chillán, durante el seminario "Agenda agroecológica: diálogos y acciones futuras" que inicialmente estaba previsto para septiembre. Según la coordinadora del seminario, la investigadora de INIA, Cecilia Céspedes, la agroecología es una disciplina que se alimenta del conocimiento científico, pero también del mundo campesino, desde donde surgen los principios y prácticas agroecológicas que se caracterizan por ser "culturalmente pertinentes, socialmente justas y económicamente viables".

La actividad contempla las exposiciones del consultor internacional Miguel Altieri, del Centro Latinoamericano de Investigaciones Agroecológicas; y del especialista local Agustín Infante, del CET Biobío.

La jornada concluirá con un panel de representantes de distintas áreas, como los seremis de Agricultura de Biobío y Ñuble, Pamela Yáñez y César Rodríguez, respectivamente; el presidente de la Confederación Campesina Ranquil, Osvaldo Zúñiga; el director de la Asociación de Agricultores de Ñuble, Carlos Smith; el subdirector nacional de I+D de INIA, Rodrigo Bravo; y el jefe del departamento de Extensión, de Indap, Francisco Parada.



Economía

GOBIERNO REGIONAL Y CORFO ÑUBLE

Programa busca financiar proyectos de viviendas industrializadas

Iniciativa inédita en la región. Fue coordinada por el gobernador Óscar Crisóstomo junto a la Cámara Chilena de la Construcción-Chillán.

LA DISCUSIÓN
diario@ladiscusion.cl
FOTOS: CEDIDAS

Como una forma de paliar el déficit habitacional y hacer frente a la situación económica, el gobernador Óscar Crisóstomo, anunció un programa para la construcción de viviendas industrializadas a través de una línea de financiamiento de Corfo que aportará hasta un 80% de los proyectos seleccionados. El anuncio lo hizo junto al ministro de Economía, Nicolás Grau; el seremi Erick Solo de Zaldívar; la directora de Corfo Ñuble, Macarena Dávila y el presidente de la Cámara Chilena de la Construcción (CChC) Chillán, Ricardo Salman.

El programa considera un tope de \$370 millones y las postulaciones se extenderán hasta el 22 de noviembre.

Como un esfuerzo de parte de la Región de Ñuble, calificó el Gobernador Crisóstomo esta iniciativa que permitirá mitigar "la emergencia habitacional que está afectando a diversos sectores y a diversos territorios, donde Ñuble no está exento. Tenemos un tremendo desafío, de poder construir en los próximos tres años cerca de 6.000 vi-

vendas, y por eso quienes estamos aquí hoy, hemos llegado a ciertos acuerdos para comenzar con la industria de la vivienda tecnologizada".

En esa línea, el Ministro Grau aseguró que uno de los desafíos como país es "fortalecer la articulación público-privada para levantar el sector de la construcción que ha tenido distintas dificultades durante este año, por eso que hemos trabajado a nivel nacional y local de manera tan articulada con la CChC, para ir identificando cuáles son los aspectos que debemos mejorar, las líneas de financiamiento, el apoyo".

La directora regional de Corfo, Macarena Dávila, detalló que será "en

una primera instancia, a través del instrumento Activa Inversión, que apoya a las empresas en la postulación de programas (...) Una primera señal que se está dando e invitando a todas las empresas que pertenecen al rubro, a la construcción de viviendas industrializadas, que es la focalización específica de este instrumento".

Junto con agradecer el anuncio, el presidente de la CChC Chillán, Ricardo Salman, valoró el programa que "tiene que ver con diversificación e iniciativas de inversión regionales en torno a una mayor industrialización en el sector construcción, porque la verdad que los déficits habitacionales que tenemos a nivel regional y a nivel país ameritan fuerte inversión en nuestro sector. Necesitamos atender el desafío en torno a modernizar nuestra industria para poder avanzar más rápidamente a reducir los déficits (...) hoy día hay 1,2 millones de familias en el país postulando al subsidio, hay en riesgo habitacional unas 400 mil familias, por lo tanto, es imperiosa la necesidad de invertir en estos en estos sistemas de industrialización y en la región tenemos todas las potencialidades para poder generar industrias fortalecidas de la construcción".

\$370

millones es el tope de cofinanciamiento de Corfo (hasta 80% de la inversión total) para los proyectos de las constructoras que sean seleccionados.



Importadores noruegos de vino visitaron el Valle del Itata con Juan Segura Wines

La empresa Juan Segura Wines, de Quirihue, gracias al financiamiento del concurso Silvoagropecuario 2022 de ProChile, recibió la visita de los representantes del importador noruego "Selected Wines Partners", con el objetivo de fidelizar el mercado donde ya están presentes y expandir a otros como Suecia, Finlandia, Nueva Zelanda y Australia.

Dentro del programa de cuatro días, los invitados internacionales recorrieron la región de mar a cordillera, donde pudieron disfrutar de las playas de Cobquecura, visitar el sector Pachagua y sus viñas, en Quirihue, compartir con otros productores vitivinícolas en Trehuaco y conocer Las Trancas.

Hernán Segura, dueño de Juan Segura Wines, comentó que "aparte de fidelizar, queremos dar a conocer el Valle del Itata, a través de sus vinos, su gente, sus historias y sus sectores. Por eso realizamos la agenda de esta manera, comenzando en Cobquecura, pasando un día de campo en Pachagua, para luego compartir con la asociación gremial de los viñateros del Valle del Itata en Casas de Mollihua. Posterior a esto, en el último día visitamos la tienda La Cava de la Montaña, en Las Trancas, para finalizar en Vita Wine House, en Chillán, local que pronto abrirá al público y estará enfocado en mostrar los vinos de nuestra región".

El seremi de Agricultura, César Rodríguez, destacó el trabajo mancomunado público-privados. "El trabajo que ha venido realizando Juan Segura Wines ha permitido, por un lado, desarrollar esta apertura de mercado, principalmente a Escandinavia, pero sobre todo, ha permitido el trabajo asociativo con otras empresas vitivinícolas para que sigan este mismo camino, para que se diferencien en calidad, para que valoren lo que tienen y que permitan una apertura de mercado, cada vez más consistente y sustentable".

El director (S) de ProChile Ñuble, Cristian Pavez, hizo un llamado a otras empresas de Ñuble a participar del concurso silvoagropecuario 2022. "La actividad realizada por Juan Segura Wines, fue gracias al financiamiento del concurso silvoagropecuario, donde pudieron cofinanciar los pasajes aéreos de dos agentes del monopolio de vinos de Noruega, y aprovecharon de presentar distintos vinos del Itata para ser promocionados en dicho mercado. Lo que se busca es que las empresas puedan realizar sus actividades de manera individual o de manera asociativa, para productos afines. Con ellos se puede financiar hasta un 65% hasta el 2023, en actividades donde necesiten apoyos para pasajes aéreos, viáticos, participaciones en ferias, apoyo en el desarrollo de imagen, publicitario, marketing digital, e-commerce, entre otros", señaló.



En el anuncio participó el ministro de Economía, el gobernador regional, la directora de Corfo y el presidente de la CChC.

Universidad.



El objetivo es explorar cómo podemos expandir la colaboración entre ambas instituciones y desarrollar proyectos en conjunto"

JUAN LADRÓN DE GUEVARA
GERENTE GENERAL DE UC DAVIS CHILE

PROYECTAN TRABAJO COLABORATIVO

Representantes de UC Davis Chile visitan Ingeniería Agrícola

Para reforzar lazos de colaboración entre FIAUdeC y la UC Davis Chile. Recorrieron, en el campus Chillán, la Planta Piloto Agroindustrial, la Planta de Granos Ancestrales, la Estación de medición de variables ambientales y el Laboratorio de Robótica.

FIAUDEC
diario@ladiscusion.cl
FOTOS: FIAUDEC

Una comitiva de UC Davis Chile Life Sciences Innovation Center, integrada por su gerente general, Juan Ladrón de Guevara y su partnership coordinator, Rodrigo Riquelme, visitó las dependencias de la Facultad de Ingeniería Agrícola de la Universidad de Concepción (FIAUdeC).

Los profesionales se reunieron con la decana, Dra. María Eugenia González; con el vicedecano, Luis Seminario, y con parte del cuerpo académico de FIAUdeC, para visitar la Planta Piloto Agroindustrial, la Planta Piloto de Granos Ancestrales, la Estación de medición de variables ambientales y el Laboratorio de Robótica, conociendo parte de la infraestructura y tecnologías usadas, tanto en la investigación como en la docencia y el desarrollo de procesos agroindustriales.

"El objetivo de esta visita es explorar cómo podemos expandir la colaboración entre ambas instituciones y cómo podemos desarrollar proyectos en conjunto. Nosotros, como fundación UC Davis, ya somos socios en varios proyectos con la Universidad de Concepción, entre ellos, el Consorcio Tecnológico del Agua, y sabemos también que UC Davis tiene una historia con la Universidad de Concepción en lo que se refiere



a formación de académicos, por lo tanto, lo que queremos es reforzar los lazos y complementar capacidades; nosotros somos una institución pequeña en Chile pero muy grande en Estados Unidos y creemos que hay mucho por hacer aún", expresó el gerente general de UC Davis, Juan Ladrón de Guevara.

En esa línea, la Dra. María Eugenia

González señaló que "UC Davis Chile Life Sciences Innovation Center busca un partnership entre California e instituciones de acá de Chile; ellos están terminando la primera etapa de lo que fue la instalación de su centro y ahora están en una segunda etapa, que implica conversaciones con instituciones para poder proyectar cómo se va

dar este centro".

Cabe destacar que UC Davis Chile Life Sciences Innovation Center pertenece a la unidad de asuntos internacionales (Global Affairs) de la Universidad de California Davis (UC Davis) y se encuentra instalada en Chile hace 6 años en el marco del programa Corfo de Centros de Excelencia Internacional.

La comitiva fue recibida por la decana de FIAUdeC, Dra. María Eugenia González; y el vicedecano, Luis Seminario.



Universidad de Concepción acogerá el tercer Congreso Chileno de Parasitología

"El parasitismo y el cambio climático", es el lema de la tercera versión del Congreso Chileno de Parasitología, que organizan las facultades de Ciencias Veterinarias, de Ciencias Naturales y Oceanográficas y de Ciencias Biológicas de la U. de Concepción en conjunto con la Sociedad Chilena de Parasitología, Sochipa.

La actividad, que se desarrollará del 1 al 3 de diciembre, en el marco del 50° aniversario de Veterinaria UdeC, se hará de manera presencial en el campus Concepción. "Será el primer congreso, desde el 2017, que realizaremos de forma presencial y precisamente quisimos hacerlo así, no híbrido, porque creemos que es necesario volver a reencontrarnos", explicó uno de los organizadores, el académico de Ciencias Veterinarias, Dr. Carlos Landaeta. En el congreso estarán presentes tres conferencistas internacionales: la Dra. María del Rosario Robles, de la Universidad Nacional de La Plata, Argentina, quien ex-

pondrá sobre la "Diversidad parasitaria y zoonosis en roedores: el rol del biólogo en tiempos de cambio"; la Dra. Sara Brant, de la Universidad de Nuevo Mexico, Estados Unidos, quien expondrá "Un panorama en constante cambio: la diversidad y la epidemiología de los esquistosomas"; y la Dra. Ulrike Kemmerling Weis, de la Universidad de Chile, quien ahondará en la "Interacción hospedero-patógeno: implicancias en la transmisión congénita de Trypanosoma Cruzi y Toxoplasma Gondii".

Según el Dr. Landaeta, uno de los ejes centrales será el impacto que a nivel mundial está causando la variación global del clima. "El cambio climático nos plantea grandes desafíos, desde conocer los factores ambientales que favorecen o perturban a los parásitos, hasta conocer los aspectos biológicos más íntimos que afectan la interacción con el hospedador", precisó.

Cadem: Aprobación de Boric cayó 13 puntos en 4 semanas



El último registro de Cadem muestra que un 26% de los encuestados aprueba la gestión del presidente Gabriel Boric, lo que representa una caída de 13 puntos en las últimas cuatro semanas. En tanto, un 66% desaprueba el trabajo del jefe de Estado, la cifra más alta desde marzo. En cuando al equipo del Gobierno, los nombres que tienen una mejor evaluación ciudadana son Manuel Monsalve, subsecretario del Interior (66%); Ximena Aguilera, ministra de Salud (64%); y Mario Marcel (63%). Por otra parte, los ministros Giorgio Jackson (35%) y Nicolás Grau (39%) poseen las cifras más bajas de aprobación, según Cadem. La encuesta también consultó a la ciudadanía sobre las áreas en que el presidente Boric debería enfocar sus esfuerzos. En ese sentido, delincuencia, orden público y narcotráfico (61%) tienen el mayor porcentaje. Le siguen economía, inflación, crecimiento y empleo (35%); salud (27%); inmigración (20%); educación (13%); y pensiones (11%). También se mencionaron áreas como conflicto en La Araucanía (9%); vivienda (7%); temas sobre la mujer (7%); nueva Constitución (5%); medio ambiente (3%); y temas valóricos, matrimonio igualitario y aborto (1%).

País.

PARA COMPETIR CON KAROL CARIOLA

Chile Vamos y PDG presentarían candidato a presidencia de la Cámara

DC condiciona apoyo a Cariola. Eric Aedo comentó que respetarán el acuerdo siempre que exista una posición clara del PC respecto a las denuncias contra Sergio Micco.

AGENCIAS
diario@ladiscusion.cl
FOTOS: AGENCIAS

La llegada de la diputada Karol Cariola (PC) a la testera de la Cámara Baja continúa en vilo y la DC insiste que la colectividad comunista debe mostrar una postura clara respecto al rol de Sergio Micco como director del INDH durante el estallido.

La parlamentaria comunista debía llegar a la presidencia de la Cámara Baja de manera fácil luego del acuerdo alcanzado por los parlamentarios oficialistas y la DC, acuerdo que ha estado en la cuerda floja durante las últimas semanas.

El diputado Eric Aedo (DC) comentó que "nosotros estamos en todo el ánimo de validar el acuerdo de la Cámara de Diputados que suscribimos, pero esto tiene que ser recíproco".

"Si no hay un pronunciamiento claro del Partido Comunista, en relación a que toma distancia de los fundamentos o dichos de aquella querrela de algunos parlamentarios, en relación al papel que jugó Sergio Micco como director nacional del Instituto de Derechos Humanos en su calidad de demócrata cristiano, obviamente que no podemos concurrir con nuestro voto para un o una militante del Partido Comunista", adelantó Aedo a Cooperativa

Candidatura de Chile Vamos

El jefe de bancada de Evópoli, Francisco Undurraga, comentó que



Nosotros vamos a estar dispuestos a apoyar y a que nos apoyen, el punto es cómo nos ponemos de acuerdo"

FRANCISCO UNDURRAGA
JEFE DE BANCADA DE EVÓPOLI



El acuerdo que establece la presidencia de Cariola ha estado en la cuerda floja en las últimas semanas.

también intentarán levantar una candidatura, tomando en consideración que existen acercamientos con el Partido de la Gente.

"Evidentemente que nosotros vamos a estar dispuestos a apoyar y a que nos apoyen, el punto es cómo nos ponemos de acuerdo", señaló Undurraga.

"El Partido de la Gente es una fuerza nueva, que tiene una buena representación en la Cámara de Diputados pero no le alcanza con sus propios votos, y desde ese punto de vista a nadie le alcanza con sus propios votos. Estamos obligados a llegar a acuerdos extra en nuestras propias coaliciones, y eso está bien porque finalmente la Cámara tiene que ser administrada con una mayoría amplia y no desde una minoría", agregó el

parlamentario.

Acuerdo constitucional

El jefe de bancada del PS, Marcos Ilabaca, aseguró que la votación de la presidencia de la Cámara Baja no condiciona el acuerdo constitucional.

"Yo creo que son dos procesos absolutamente diferentes, que si bien se pueden encontrar con el liderazgo tanto de Raúl (Soto) como de Álvaro Elizalde en la discusión respecto al proceso constituyente, también es por cuerdas separadas. La mesa que asuma tiene un rol institucional, más allá del sector político que este represente. Por lo mismo creo que son absolutamente diversos y en nada debería afectar la elección de la Cámara en este proceso constituyente que estamos llevando adelante", manifestó Ilabaca.



CAM se adjudica ataque a Forestal Arauco en La Unión

La Coordinadora Arauco Malleco (CAM) se adjudicó el ataque que afectó a instalaciones de la empresa Forestal Arauco en La Unión, región de Los Ríos, la noche del sábado. El número de vehículos dañados aumentó a 11.

De acuerdo al vocero de la Fiscalía Regional de Los Ríos, Eric Aguayo, el recuento es el siguiente: seis camionetas, tres camiones, una maquinaria y otro vehículo. Diez de estos 11 están completamente destruidos por la acción del fuego.

En el lugar se encontró una pancarta de un órgano de resistencia territorial de la CAM.

El campamento era utilizado por 66 trabajadores de empresas que prestan servicios a Forestal Arauco. Ninguno resultó herido.

Antecedentes del Ministerio Público apuntan a que cerca de ocho personas ingresaron al campamento de Forestal Arauco. A rostro cubierto intimidaron a los trabajadores con armas de fuego, obligándolos a salir del predio para cometer el ataque. "El personal estaba en las labores de ducharse y prepararse (...) entraron al campamento, amenazaron a las personas con armas", indicó el gerente de una de las empresas contratistas que prestan servicio a Forestal Arauco, Jorge Jimenez.

La delegada presidencial de Los Ríos, Paola Peña, anunció que proporcionarán ayuda social a las víctimas. Además, informó que iniciarán acciones legales para perseguir a los responsables.

Mundo

Activistas lanzan puré a pintura de Claude Monet



Por segunda vez en dos semanas, dos activistas decidieron irrumpir en un museo para dañar una icónica pintura. Ayer el objetivo fue la pintura "Los almiares" de Claude Monet, al que lanzaron puré de papas, en el Museo Barberini de Potsdam, Alemania. En un comunicado del grupo activista por el clima "Última generación", señalan que con su acción plantean a la sociedad la pregunta: ¿Qué vale más, el arte o la vida?

Ataque yihadista en Somalia deja nueve civiles muertos



Al menos nueve civiles, incluidos varios estudiantes, murieron este domingo y 47 resultaron heridos en un ataque del grupo yihadista Al Shabab a un popular hotel frecuentado por políticos y empresarios en la ciudad costera de Kismayo.

El ministro de Seguridad del estado de Jubaland, Yusuf Hussein Osman, afirmó que "los culpables fueron cuatro, un atacante suicida y tres militantes, y fueron matados a tiros en la operación" de las fuerzas de seguridad estatales, tras el fin del ataque al hotel.

Según fuentes policiales, el ataque comenzó con la explosión de un coche bomba conducido por un suicida contra el hotel, y posteriormente se registró el tiroteo.

Según medios locales, Al Shabab se atribuyó la autoría del atentado en Kismayo.

Horas después, las fuerzas de seguridad finalizaron el asedio al hotel "neutralizando a todos los terroristas de Al Shabab involucrados en el asalto" y rescataron a "muchos civiles atrapados dentro del edificio", informó una agencia local.

"Venceremos al grupo despiadado (Al Shabab) que atacó Kismayo", afirmó el ministro de Finanzas de Jubaland, Hussein Hirsi Ahmed, a medios locales.

El presidente de Somalia, Hassan Sheikh Mohamud, declaró el pasado 23 de agosto una "guerra total" para "eliminar" a Al Shabab, cuyos terroristas tomaron días antes un conocido hotel de Mogadiscio durante 30 horas y mataron a 21 personas.

Al Shabab, grupo afiliado desde 2012 a la red Al Qaeda, perpetra a menudo ataques terroristas en la capital somalí, Mogadiscio, y otros puntos de Somalia para derrocar al Gobierno central -respaldado por la comunidad internacional- e instaurar por la fuerza un Estado islámico de corte wahabí (ultraconservador).

i Johnson interrumpió sus vacaciones y regresó este sábado a Londres, tras la renuncia de Liz Truss el jueves.



NO SERÁ PRIMER MINISTRO DE REINO UNIDO

Boris Johnson deja la carrera por el liderazgo "tory"

Apuntó a la falta de unidad en el Partido Conservador. Según los medios, el favorito para ganar es el exministro Rishi Sunak.

AGENCIAS
diario@ladiscusion.cl
FOTOS: AGENCIAS

El ex primer ministro británico, Boris Johnson, anunció que no se presentará a las primarias para sustituir a Liz Truss como líder del Partido Conservador.

Johnson dijo en un comunicado que, a pesar de contar con el apoyo necesario de los diputados "tories", llegó a la conclusión de que "simplemente no sería lo correcto". Esto, ya que "no se puede gobernar de manera efectiva a menos que tengas a un partido unido en el Parlamento".

Según afirmó, contaba con el respaldo de 102 diputados, dos más de los necesarios.

El político, que había dimitido el pasado julio, admitió que se sentía

atraído de volver al poder por la victoria electoral que obtuvo su formación en los comicios de 2019.

Johnson también indicó que se puso en contacto con los otros dos aspirantes, el exministro Rishi Sunak y la líder de los conservadores en la Cámara de los Comunes, Penny Mordaunt, porque confiaba en unirlos por el interés nacional. Sin embargo, reconoció que "lamentablemente, no hemos podido encontrar una manera de hacerlo".

"Por lo tanto, me temo que lo mejor es que no permita que mi nominación siga adelante y comprometa mi apoyo a quien tenga éxito. Creo que tengo mucho que ofrecer, pero me temo que simplemente no es el momento adecuado", concluyó el comunicado.

Según cálculos de los medios, Sunak cuenta con 144 apoyos y

Polémica salida

Johnson había dimitido el pasado julio, después de la dimisión de numerosos miembros de su Ejecutivo a raíz de la polémica por las fiestas en la residencia oficial de Downing Street durante la pandemia.

Mordaunt tiene 24.

El denominado Comité 1922, que agrupa a los diputados sin cargos ministeriales, ha organizado este proceso después de que Liz Truss dimitiera el jueves como líder conservadora y primera ministra a raíz de la polémica en torno a su programa fiscal -con recortes de impuestos-, que provocó turbulencias en los mercados financieros.



PLAN CUADRANTE CHILLÁN

CUADRANTE 1: 97 669 66 13

Norte: Bandedón central Av. Ecuador; **Oriente:** Bandedón central Av. Argentina; **Sur:** Bandedón central Av. Collín; **Poniente:** Bandedón central Av. Brasil.

CUADRANTE 2: 97 669 66 17

Norte: Límite comunal San Nicolás/San Carlos; **Oriente:** Eje central Av. Andrés Bello entre Chacabuco y límite comunal Coihueco/San Carlos; **Sur:** Bandedón central Av. Ecuador.

CUADRANTE 3: 97 669 66 22

Norte: Centro puente El Ala, centro río Ñuble hasta Centro Ruta 5, límite comuna San Nicolás; **Oriente:** Centro Ruta 5 y bandedón central de Av. O'Higgins hasta Av. Ecuador.

CUADRANTE 4: 97 659 79 92

Norte: Límite Portezuelo; **Sur:** Límite Chillán Viejo; **Este:** Límite 2da. Comisaría Chillán; **Oeste:** Límite Ránquil.

CUADRANTE 5: 97 669 66 10

Norte: Sur bandedón central Collín, entre bandedones centrales Av. O'Higgins y Av. Argentina; **Oriente:** Poniente eje central variante Collín, entre ejes centrales Collín y Barros Arana al poniente eje central.

CUADRANTE 6: 97 669 65 85

Norte: Sur eje central Cristóbal Colón, entre ejes centrales Collín y Covadonga; **Sur:** Eje central Covadonga, entre ejes centrales Cristóbal Colón y Los Puelches; **Poniente:** Eje central Los Puelches entre eje central Covadonga.

CUADRANTE 7: 97 669 65 89

Norte: Av. Francisco Ramírez desde Av. Argentina hasta Av. Libertad Oriente; **Este:** Desde prolongación Av. Libertad Oriente hasta límite predial norte eje Calle Río Las Minas; **Sur:** Av. Circunvalación centro desde límite predial norte eje Calle Río Las Minas hasta proyección Calle Esmeralda, desde proyección sobre Av. Circunvalación hasta Av. Los Puelches; **Oeste:** Av. Argentina centro, desde Cristóbal Colón hasta Av. Francisco Ramírez.

CUADRANTE 8: 93 403 74 09

Norte: Chacabuco y Ruta N-49, desde Ruta N-45; **Este:** Límite urbano comuna Chillán; **Sur:** Av. Libertad Oriente y Av. Francisco Ramírez; **Oeste:** Av. Argentina y Av. Vicente Méndez centro.



La Copa Ciudad de Chillán reunió a cerca de 250 ajedrecistas

Sofía Soto, del Liceo Marta Brunet, y su hermano Iván, de la Escuela México, fueron parte de los cerca de 250 participantes de la Copa Ciudad de Chillán en la disciplina del ajedrez, jornada válida por el ranking nacional federado del deporte ciencia.

"Me parece interesante y bonito que exista interés por el ajedrez", fueron las palabras de Sofía, mientras que Iván reconoció en el campeonato un valor agregado: "es bueno ya que las personas se desconectan un poco de la tecnología y se enfocan un poco más en pensar".

El evento deportivo que reunió a competidores de los 8 a los 18 años en damas y varones, se desarrolló en la explanada de la Delegación Presidencial, otorgando una característica particular al mover las piezas al aire libre.

Cabe recordar que la Copa Ciudad de Chillán consideró anteriormente a los deportes del atletismo y tenis de mesa de nivel escolar, competencias que reunieron a cerca de 1.200 exponentes.

POR PRIMERA VEZ EN SU HISTORIA

Ñublense se mete por segundo año consecutivo a una copa internacional

Ahora el equipo de Jaime García buscará subir un peldaño más en sus objetivos. Para eso deberá luchar con su clásico rival para definir el cupo directo a Libertadores.

NICOLÁS OSES
nombre@ladiscusion.cl
FOTOS: MAURICIO ULLLOA

Ñublense logró un importante triunfo ante Huachipato en condición de local por 2 goles a 0 el pasado sábado, resultado importante para el equipo de Chillán que busca su lugar en Copa Libertadores, sin embargo, al estar enfocados en ese objetivo, casi pasó inadvertido un gran detalle.

El equipo de Jaime García logró por primera vez en la historia del club clasificarse de manera seguida a copas internacionales, esto, debido a que ya aseguró al menos su cupo a la Sudamericana, certamen donde ya participó el año pasado, cayendo en la fase previa ante Unión La Calera.

Con esta clasificación ya es tercera vez que los "Diablos Rojos" logran meterse en un evento de esta índole. La primera fue con Fernando Díaz en la espectacular campaña del 2008, cuando clasificó a la Copa Sudamericana, cayendo ante Sport Áncash en la altura de la sierra peruana.

Jaime García, además, no solo va dejando huellas a través de resultados. Lo que ha conseguido durante los últimos 2 años es, por lejos, el mejor rendimiento del equipo en su larga vida como club y donde cada vez va subiendo un peldaño.

Es por eso que los jugadores tienen otro objetivo en mente, que



es llegar a la Copa Libertadores, el torneo más grande del fútbol sudamericano, por primera vez en su historia.

Para esto deberá batallar hasta al final con Curicó Unido, su próximo rival el próximo lunes a las 17:30 horas en condición de visita, donde el clásico definirá cuál será el que gana ese cupo directo y quién va a la fase previa del mismo torneo.

"El primer objetivo está sellado y ahora queda el más importante, que es estar un peldaño más arriba

y dependemos de nosotros y vamos por eso", declaró el arquero Nicola Pérez.

"Ahora tenemos una final que jugar, hay muchas cosas en juego, queremos representar de buena manera al club y meternos en la Copa", agregó el volante trasandino y capitán, Federico Mateos.

García ahora se prepara para sus dos últimas finales, donde espera seguir haciendo historia como ya lo ha hecho durante 4 años desde su llegada.

Un triunfo ante Curicó dejaría prácticamente amarrado el segundo puesto de la tabla de posiciones.

Selecciones de Chillán avanzan en Campeonato Regional ANFA



Una gran jornada tuvieron las selecciones Sub 15 y Senior 45 de Chillán en el Campeonato Regional de ANFA, tras lograr la clasificación a la siguiente fase del torneo, luego de vencer a la Selección de Quillón, en unos duelos que sacaron chispas.

La Sub 15 logró remontar una llave que parecía difícil ante el equipo del "Valle del Sol", ya que en el duelo de ida había caído por 2 goles a 1, sin embargo, en el duelo de vuelta, a punta de garra y esfuerzo lograron imponerse por el mismo marcador, forzando la definición a penales, donde finalmente vencieron con una gran actuación del meta García.

Por su parte, la Senior 45 de la capital de Ñuble no tuvo mayores complicaciones para vencer a su rival y clasificarse a la siguiente fase del torneo regional, donde ambos equipos aspiran a cosas grandes.

Chillán logró imponerse por 1 gol a 0 en la ida y en la

vuelta lo finiquitó tras vencer a su par por 3 goles a 1. "Esto es solo muestra del trabajo y el sacrificio que hacen los chicos, nos juntamos cuatro veces a la semana, nos tocó remar de atrás, perdimos jugadores de nuestra nómina, en el duelo de ida no jugamos bien, pero esta semana fue distinto, preparamos detalle tras detalle, hasta los penales y fue cien por ciento de efectividad, físicamente nos entregamos completo, esto nos da un golpe de confianza, sobre todo, al ganar de visita", declaró Frank Hess, técnico de la sub 15.

"Feliz por el triunfo, los cambios funcionaron, siempre confiamos que lo podíamos dar vuelta, tras partir perdiendo, pero siempre confíe en el equipo, ahora tenemos que seguir focalizados, vamos a entrenar los martes y jueves para seguir adelante", confesó Danilo Flores, estratega de la senior 45.

Economicos.

- | | | | | | |
|------------------------------------|-------------------------------|--------------------------------------|---------------------------------------|-------------------------------|-----------------------------|
| 01 COMPRAVENTA DE VEHÍCULOS | 06 ARRIENDOS OFRECIDOS | 11 TIEMPO LIBRE | 16 ANIMALES PERDIDOS | 21 PROPIEDADES VENDEN | 26 AVES Y ANIMALES |
| 02 ARRIENDO DE VEHÍCULOS | 07 ARRIENDOS BUSCADOS | 12 OCUPACIONES OFRECIDAS | 17 ELECTRÓNICA INST. MUSICALES | 22 PROPIEDADES COMPRAN | 27 SERVICIOS |
| 03 ACCESORIOS DE VEHÍCULOS | 08 MOTOS Y BICICLETAS | 13 OCUPACIONES BUSCADAS | 18 MOTORES Y MAQUINARIAS | 23 DECORACIÓN | 28 COMPUTACIÓN |
| 04 MODA Y BELLEZA | 09 PATENTES | 14 MATERIALES DE CONSTRUCCIÓN | 19 MADERAS Y LEÑA | 24 AGRÍCOLA | 29 BIENESTAR Y SALUD |
| 05 COMPRAVENTAS VARIAS | 10 HOTELES Y PENSIONES | 15 EXTRAVÍOS | 20 EDUCACIÓN | 25 PLANTAS Y FLORES | |

Informaciones: 422201210. Avisos: avisos@ladiscusion.cl. Radio: radiotv@ladiscusion.cl. Imprenta: impresora@ladiscusion.cl. Facturación: facturacionld@ladiscusion.cl. Administración: administracion@ladiscusion.cl. 422296032. Ventas: 18 de Septiembre 721 - Chillán. Económicos: Valor con IVA por palabra Corriente: \$100 - Destacado: \$162 - Súper Destacado: \$201 (min 10 - máx. 30 palabras).

Corretajes



01 COMPRAVENTA DE VEHÍCULOS.

VENDO camioneta Kia Frontier 2.5 año 2018, \$14.000.000. 990857137.

(277 - 424 - 475)

05 COMPRAVENTAS VARIAS.

VENDO tumba familiar Parque Las Flores, Chillan. Jardín Oración II, sector 7, fracción 004, tipo A2, \$2.600.000. 994517757.

(274 - 410 - 475)

06 ARRIENDOS OFRECIDOS.

ARRIENDO depto. 37 mts. 1 dormitorio en suite (baño completo), balcón excelente vista, living comedor con cocina americana, bodega y estacionamiento, edificio Itata \$350 mil. +56994485988.

(- 435 - 475)

ARRIENDO departamento Mirador del Parque \$420.000, cuenta con 3 dormitorios, 1 baño, cocina, living, comedor, gastos comunes incluidos, ubicado 2º piso, 1 estacionamiento, áreas verdes, piscina. Avda. Brasil con Avda. Ecuador. 975337346.

(279 - 427 - 475)

OFICINAS arriendo Arturo Prat 461, independientes, baño exclusivo. Fono 964438863.

(278 - 425 - 475)

SE arrienda espacio para venta de gas o lavado de autos. Excelente ubicación, Rosauro Acuña 142. Llamar al 966979393 - 985717537.

(- 431 - 475)

12 OCUPACIONES OFRECIDAS.

ASESORA hogar, para trabajar en Collipulli, saber cocinar, labores del hogar, eficiente, proactiva, responsable. Edad máxima, 50 años. Sueldo \$750.000. Fono 931947326.

(273 - 406 - 485)

IMPORTANTE gimnasio necesita personal para área de Recepción turno tarde. Comunicarse vía whatsapp +56967393054.

(217 - 409 - 478)

SE necesita señorita Asistente para negocio. Email: fitmednaturat1@gmail.com.

(230 - 244 - 476)

SE necesita Contador Auditor mínimo 5 años experiencia comprobable. Enviar remuneraciones y curriculum: oficinacontable21102022@gmail.com e indicar pretensiones de renta.

(- 428 - 475)

21 PROPIEDADES VENDEN.

A constructoras vendo 7 has. sector sur oriente, valor hectárea \$198.840.000. dentro radio urbano, apto viviendas sociales cercano con Villa Jerusalén a metros de Avda. San Bartolomé total \$1.391.880.000. Núñez Propiedades 993260497.

(280 - 426 - 475)

JORMU propiedades vende parcela agrícola 26,20 has. Proyecto parcelación La Victoria, riego 2,702 regadores Rio Chillan, visita verdaderos interesados, \$560.000.000. 994407426.

(- 440 - 476)

VENDO terreno 3.000 mts. \$20 millones, sector La Achira, Cobquecura. Casa Villa Kennedy, \$98 millones. Casa Villa El Libertador, \$120 millones. Gran casa Villa Paraíso, 5d 2b. +56994485988.

VENDO casa con gran sitio, sector Chillancito, \$120 millones. Depto. 37 mts. 1d suite, bodega, estacionamiento, UF 2.500, edificio Itata. Casa Alto Quilamapu, UF 5.000, 3d 2b, buen patio. +56994485988.

(- 434 - 475)

22 PROPIEDADES COMPRAN.

AGRODELMONTE, compra campos, agrícolas, de riego y de rulo, campos forestados o para forestar, Eucaliptus y pino, en Los Ángeles, Cabrero, Chillán, Yungay, El Carmen, Bulnes, San Ignacio, San Carlos, Ñiquén y Parral. Fonos: 979111242 - 977705676.

(- 433 - 475)

27 SERVICIOS.

IMPRESA Avda. Collín 976. Fonos 422-225647, +56976039192. imprentacollin@hotmail.com.

(- 793 - 475)

SE realizan Subdivisiones, tasaciones y corretajes de propiedades Agrícolas. +56979343541.

(151 - 998 - 489)

Judiciales

REMATE

1º Juzgado Civil de Chillán, ubicado en calle Bulnes N° 544 de esta ciudad, en causa Rol C-1260-2021, caratulados "BANCO DE CHILE con INMOBILIARIA COLLAO CHILOE LIMITADA" ordenó subastar el día 17 de noviembre de 2022, a las 13:00 horas, por videoconferencia, el inmueble ubicado en calle interior Jardín del Este N° 2651, casa 3 del condominio Brisas del Este, que corresponde al lote N° 3 y su casa habitación, del condominio antes referido, de la ciudad de Chillán, que según plano agregado al final del registro de propiedad del conservador de bienes raíces de Chillán del año 2009, bajo el N° 394, tiene una superficie de terreno de 606,80 metros cuadrados aproximadamente, dentro del cual se comprende una superficie construida en el primer piso de 141,64 metros cuadrados; y segundo piso de 81,45 metros cuadrados, con una superficie total de construcción de 223,09 metros cuadrados; y una superficie de área de uso exclusivo de 465,16 metros cuadrados y cuyos deslindes particulares son los siguientes: NOR-ORIENTE, en 11,36 metros con área de uso común y lote N° 2; ORIENTE, en 18,90 metros con lote 2; PONIENTE, en 39,10 metros con sitio N° 16; SUR-ORIENTE, en 23,83 metros con Fundo Venecia; NORTE, en 9,30 metros con lote N° 4; NOR-PO-NIENTE, en 3,11 metros con lote N°4. Se comprende en la subasta todos los derechos de dominio, uso y goce que le corresponde al bien, en el terreno y demás bienes que se reputan conforme a la ley N° 19.537 y a su reglamento y al reglamento de copropiedad del condominio. El referido condominio se encuentra construido en el denominado lote N° 1, resultante de la subdivisión del lote N° 16 del predio de mayor extensión, ubicado en la comuna de Chillán, Provincia de Ñuble, que deslinda: NORTE, en 5 metros con lote N° 15, hoy otros propietarios y en 71 metros con lote N° 2; SUR, en 79 metros con lote N° 16, hoy de otro propietario; ORIENTE, en 15,50 metros con lote N° 2 y en 82,16 metros con Fundo Venecia; y PONIENTE, en 24,40 metros con rotonda camino nuevo. El título de dominio se encuentra escrito a fojas 8479 vta. N° 4919 del registro de propiedad del conservador de bienes raíces de Chillán correspondiente al año 2020. Rol de Avalúo 1325-17. El mínimo para las posturas serán la suma de \$415.000.000 según tasación pericial. Todo postor deberá tener activa su CLAVE ÚNICA del estado, contar con cédula de identidad vigente a la fecha de la audiencia de remate y rendir caución por un valor equivalente al 10 % del mínimo fijado para la subasta, la que será imputada al entero del precio Los interesados solo podrán rendir la garantía para participar en la subasta mediante depósito en la cuenta corriente del Tribunal N° 52100107422, RUT N° 60.309.004-7 efectuado mediante cupón de pago del Banco del Estado obtenido desde el portal www.pjud.cl, mediante depósito judicial en la referida cuenta o mediante transferencia electrónica a la misma. Los comprobantes de depósito o transferencia electrónica, deberán ser ingresados de manera íntegra y legible por medio del módulo establecido al efecto en la oficina judicial virtual del poder judicial, esto, junto con manifestar la voluntad de la subasta, a más tardar dentro de 3 días hábiles antes de aquel fijado para la subasta, indicando, de manera específica número de rol de la causa, identificación completa del postor, dirección de correo electrónico válido y número de celular, siendo de carga del interesado la correcta provisión de datos. No se admitirán postura o manifestaciones de interés que no se hagan por medio del módulo señalado. Quienes deseen asistir a la subasta en calidad de público, deberán remitir correo electrónico en la oportunidad señalada en el párrafo anterior, incorporando idénticos antecedentes personales. Los interesados en participar deberán contar con computador o teléfono, en ambos casos, con cámara, micrófono y audio del mismo equipo y conexión a internet, siendo carga de las partes y postores el tener los elementos tecnológicos y de conexión A los participantes que no se hayan adjudicado el bien, se les devolverá la garantía previa orden del tribunal en el acta de remate o por medio de resolución posterior recaída en la solicitud respectiva, mediante giro de cheque o se

hará una transferencia electrónica si esta opción se encontrare habilitada, dentro de los 5 días hábiles siguientes al del remate o de la resolución respectiva. No se considerarán cauciones o garantía válidas, aquellas que no se hagan a través de las formas señaladas ni aquellas realizadas por parcialidades. Una vez adjudicado el bien, se levantará acta de remate la que será suscrita por la Juez, el Secretario, el adjudicatario y el abogado de la parte ejecutante, mediante firma electrónica avanzada. En caso que el adjudicatario y el resto de los participantes no cuenten con ella, lo harán mediante su clave única en la Oficina Judicial Virtual, adjuntando certificado. Bases y demás antecedentes del remate secretaria del tribunal y www.pjud.cl, Corte de Apelaciones Chillán, 1º Juzgado Civil de Chillán. 21/24

Remate: diecisiete Juzgado Civil de Santiago, Huérfanos 1409, 5º Piso, en causa Rol C-2284-2022, se rematará por video conferencia, mediante plataforma zoom, i el 21 de diciembre 2022, a las 13:00 horas, el inmueble denominado Hijuela número uno que se compone de un retazo de terreno de siete cuadras y media más o menos de extensión ubicado en el título Monte Blanco de la comuna de San Carlos, Región Bio Bio, inscrito a fojas 1730, N° 1701, del año 2011, del Registro de Propiedad del Conservador de Bienes Raíces de San Carlos, a nombre de Luis Alberto Márquez San Martín, Rut: 8.910.598-6. Rol Avalúo Fiscal 1318-23 San Carlos. Mínimo posturas \$131.744.151, deuda Fiscal correspondiente al Expediente Administrativo rol 13159-2017 de la comuna de Maipú. Fecha periodo de la deuda: 04/2011 a 04/2013. Impuesto adeudado: IVA, GLOB COMPLEM; RTA PRIMERA CATEGORIA, Renta Reintegro, Intereses. Precio pagadero al contado dentro de cinco días hábiles después del remate. Remate se realizara por i videoconferencia, mediante la plataforma Zoom, para lo cual los interesados deben consignar garantía suficiente para participar de la subasta de acuerdo a las bases de remate, mediante vale vista a nombre del diecisiete Juzgado Civil de Santiago, Rut N° 60.306.066-0, que deberá entregarse a la Sra Oficial Primero y enviar un correo electrónico a jcsantiago17_remates@pjud.cl indicando en el asunto REMATE ROL C-2284-2022 señalando sus datos personales, adjuntando comprobante legible de la garantía y de cédula de identidad, correo electrónico y un número telefónico de contacto hasta las 12:00 horas del día hábil anterior a la fecha fijada para el remate. El día del remate, verificado su registro y envío de garantía, se le indicara a cada postor los datos de acceso al remate, siendo carga del postor el tener los elementos tecnológicos y de conexión. Todo interesado deberá coordinar a través del correo electrónico jcsantiago17_remates@pjud.cl. Demás estipulaciones y antecedentes en www.pjud.cl, juicio caratulado 'Fisco Tesorería General de la Republica con Márquez'. La Secretaria. 24/

PUBLICA CON NOSOTROS

GUÍA de OFICIOS & SERVICIOS

CONTACTA A NUESTROS EJECUTIVOS
Amalia Reyes 981591398
Gabriel Gutiérrez 978893294
Sonia Faúndez 998255390

comercial@ladiscusion.cl **LA DISCUSIÓN**
www.ladiscusion.cl

Economicos .

Guía Profesional

ABOGADO

PAMELA JIMÉNEZ SEPÚLVEDA
 Abogada Magister en Derecho Penal
 Otras áreas: Familia, Civil
 Bulnes N° 832 oficina 8, Chillán
 +56992437274
 abogadapjimenez@gmail.com

DEFENSA TRIBUTARIA

SAÚL MUÑOZ LTDA.
 Saúl Muñoz Sepúlveda
 Postulado en Derecho Tributario
 Contabilidad
 Asesoría Tributaria
 Reorganización Empresarial
 Defensa Tribunal Tributario y Aduanero
 Tribunales Ordinarios de Justicia
 Edificio Don Alfonso of. 504
 Fono: 42-2212932 saulm@tie.cl

ODONTOLOGÍA

DR. MIGUEL ÁNGEL CONTRERAS CARRASCO
 Cirujano Dentista
 Periodoncista
 Atiende: de lunes a viernes
 18 de Septiembre 685
 42-2224361 - 982073937

DR. HELMUT SCHWEITZER DELAUNOY
 Cirujano Dentista
 Universidad de Chile
 Implantes dentales - Rehabilitación
 Constitución 882, Chillan
 42-2324030
 998876358

Guía de Oficios

POZOS PROFUNDOS
 Captación de Aguas **SBS**
POZOS PROFUNDOS PUNTERAS HABITACIONALES
 Rosaura Acuña 387 -
 Fonos: 998732778 / 956671497
 Email: sbs.maquinaria@gmail.com - Chillán

Vivero Chillán
 Árboles Ornamentales, Nativos, Frutales, Plantas, Flores, Artículos de Jardinería y más.
 Km 10 camino a Pinto, Chillán
 Compra también Online en:
www.viverochillan.cl
 +569 78533397
 @viverochillan

TORNEX LTDA.
 TORNOS - FREZAS - CEPILLO MECÁNICO - SOLDADURAS
SERVICIOS EN MAESTRANZA INDUSTRIAL
 42 2219438
 TornexIndustria@gmail.com
 EL BARRIO ESCUELA VERDE BUENOS - CHILLAN

PUBLICA CON NOSOTROS
GUÍA de OFICIOS & SERVICIOS
 CONTACTANOS
 Amalia Reyes 981591398
 Gabriel Gutiérrez 978893294
 Sonia Faúndez 998255390
LA DISCUSIÓN
 comercial@ladiscusion.cl

Obituarios



DEFUNCIÓN

Comunicamos el fallecimiento de nuestro querido amigo, señor

GASTÓN GRGURINA TORO

(Q.E.P.D.)

Sus restos serán velados en la Iglesia Santo Domingo, desde el martes a las 10 de la mañana y sus funerales se efectuarán el día martes 25 en el cementerio Parque Las Flores, después de una misa que se oficiará a las 12.30 horas.

XIMENA LETELIER CORTÉS Y FAMILIA

CHILLAN, octubre 24 de 2022

VENTAS LA DISCUSIÓN

Estimado Cliente:
 Desde tu hogar, puedes ingresar a nuestra página y colocar tu aviso en nuestro diario digital. Ingresar a ventas.ladiscusion.cl, o escanea el siguiente código QR:

PUBLICA CON NOSOTROS!

LA DISCUSIÓN 15 años | comercial@ladiscusion.cl

Guía Profesional

PON EN MANOS DE NUESTROS LECTORES TU COMPROMISO PROFESIONAL
 CONTACTA A NUESTROS EJECUTIVOS

Gabriel Gutiérrez 978893294
 Sonia Faúndez 998255390
 Amalia Reyes 981591398

comercial@ladiscusion.cl

LA DISCUSIÓN
 www.ladiscusion.cl



revista
agro 305
Junio 2022



LA DISCUSIÓN

Leer edición
Junio aquí

revista
agro