



**Semana Santa: Nueve sumarios y 254 kilos de mariscos decomisados**

CIUDAD > 5



**Gobernador y delegado se reúnen para coordinar trabajo colaborativo**

POLÍTICA > 8

## Invertirán \$300 millones para instalar primer biodigestor de residuos domiciliarios en Ñuble

**Terreno fue entregado por el Ministerio de Bienes Nacionales, tiene 6 mil 300 metros cuadrados y está ubicado en el sector de Atacalco, comuna de Pinto.** Pontificia Universidad Católica de Chile (PUC) lo ejecutará, tras la adjudicación de un Fondo de Innovación para la Competitividad (FIC).

CIUDAD > 7



**Piden al ministro de Educación medidas ante crisis del transporte escolar en la región**

CIUDAD > 4



**Ñublense rescató agónico empate ante Palestino y está a un punto de los líderes**

DEPORTES > 13

# Opinión & debates

## Cartas

Envía tus opiniones y comentarios nos interesan | mail ▶ [diario@ladiscusion.cl](mailto:diario@ladiscusion.cl)

### Educación sexual

Señor Director:

El 48% de los adolescentes de entre 15 a 19 años declara haber iniciado su vida sexual, y un 32% de la población joven declara tener un hijo/a, según la Encuesta Nacional de Juventud. El último reporte del Programa de Salud Integral de Adolescentes del Ministerio de Salud indica que 31.068 nacidos fueron de madres de entre 15 y 19 años, condición que se

distribuye desigualmente, concentrándose en los grupos más vulnerables.

Pese a que estos datos indican una realidad que preocupa, todavía la sexualidad adolescente es un tabú, y ellos deben enfrentarse a diversas barreras para acceder a educación sexual y reproductiva completa, respetuosa y sin prejuicios. La sexualidad juega un papel importante en el desarrollo de las personas.

Los derechos sexuales y reproductivos están reconocidos por la legislación internacional de los derechos humanos. En los últimos años se ha generado la conciencia social de proteger y promover estos derechos, pero todavía queda un largo camino.

Julio Ovando S.  
Profesor de Biología

### El problema de la delincuencia

Señor Director:

Al final, el tema de la delincuencia es un tema de "costo-beneficio". Para hacerse delincuente no hay que pagar colegio, ni instituto, ni universidad. No hay que pagar impuestos por los ingresos. No hay que contratar un contador para tener las cuentas en orden. No hay que pagar isapre, ya que en caso necesario los llevan al hospital sin pedir hora, sin hacer cola y sin pagar, naturalmente. Su trabajo conlleva unos pocos minutos de riesgo contra un botín que les permitirá, según el caso, vivir muchos días o meses o años.

No pierden tiempo en las oficinas de las compañías de celulares, porque su celular es robado. No gastan plata en abogados, porque se conocen las debilidades de nuestra legislación al dedillo. Conocen y se ríen del pensamiento de nuestros legisladores, que dictan leyes (no acercarse a menos de 500 metros de su víctima, por ejemplo) que no podrán ser siquiera fiscalizadas ni cumplidas.

En unos minutos obtienen lo que a sus víctimas les ha costado años de esfuerzo y gasto. Ellos son los inteligentes. Nosotros somos los tontos.

Enrique Malebrán González

### Plan "Chile Apoya"

Señor Director:

El plan "Chile Apoya", con un costo fiscal estimado de US\$ 3.726 millones, incluye 21 medidas que van desde la creación de 500 mil empleos en dos años, amortiguar el alza en productos básicos, como parafina y gas, congelamiento de precios del transporte público, aumento de subsidios a la contratación, fortalecimiento de las líneas de crédito Fogape y préstamos a comerciantes no bancarizados.

Es un plan necesario y en general muy bien diseñado. De hecho, según Hacienda, el costo no es incremental al presupuesto aprobado para este año, por lo que no generaría presiones inflacionarias adicionales. Se financiaría



LA FOTO DEL LECTOR

Tarde en familia. "Más de 700 personas participaron de una atractiva Tarde en Familia, jornada que tuvo como escenario la Plaza de Armas, donde grandes y chicos disfrutaron de concursos, juegos inflables, taca taca, pintacarita, dibujos y mucho más".

usando la glosa republicana y reasignaciones dentro del Fondo Covid ya incluido en el presupuesto 2022. Así, este plan no debería implicar mayor emisión de deuda soberana ni uso del FEES, y no tendría impacto en el déficit fiscal ni en la deuda bruta.

El plan también se hace cargo de los problemas más apremiantes de la economía chilena, como la recuperación de empleo y el financiamiento de las Pymes y emprendedores, pero también de demandas contingentes como la mejora de la BAES y el alza del precio de la parafina y el gas licuado.

Una medida que podría acarrear distorsiones en los mercados y consecuencias no intencionadas es el aumento del salario mínimo de \$350 mil a \$400 mil, que puede destruir empleos y contribuir a mayores presiones inflacionarias en el corto plazo. Tampoco se entiende el objetivo de un bono para un grupo específico de la población, como lo es el de trabajadores y trabajadoras de cultura.

Con todo, se trata de un buen esfuerzo del gobierno que empieza a delinear su compromiso con la sostenibilidad fiscal, rigiéndose por el presupuesto vigente para este año.

Mauricio Villena  
Decano Facultad de Economía  
y Empresa UDP

### Volver al sentido común

Señor Director:

Encuestas recientes han mostrado casi un empate técnico entre ambas alternativas, apruebo y rechazo, para el plebiscito de salida. Esto ya significa un estrepitoso fracaso de los constituyentes y su trabajo, ya que fueron mandatados por una inmensa mayoría para elaborar una Constitución que nos representara a todos, y no que generara nuevas y profundas divisiones, como pareciera ser el escenario actual, que llevará a tediosas reformas o a retroceder en el proceso constituyente. ¿Habrá tiempo para volver al sentido común?

Gonzalo Pérez Díaz

### Evasión de impuestos

Señor Director:

Se inició el proceso tributario 2022. Más de 4 millones de contribuyentes realizarán su declaración de impuestos, de los cuales cerca de 1 millón son empresas. Los tributos y demás cargas fiscales fueron medidas tomadas desde la antigüedad. En el tiempo de Jesucristo, los judíos pagaban impuestos al gobierno Romano y al Templo Judío. Jesús dijo a los fariseos "al César lo que es del César y a Dios lo que es de Dios" (Mateo 22, 21).

En Chile, se estima que la evasión de impuestos es de 5,5% del PIB para impuesto a la renta y del 2% para el caso del IVA. El 2021, causaron impacto en el mundo, la utilización de los paraísos fiscales por parte de algunas personas naturales y jurídicas.

Para evitar la evasión de impuestos, se requiere mejorar, reforzar y modernizar la fiscalización por parte de: Servicio de Impuestos Internos, Tesorería General de la República y Servicio nacional de Aduanas.

Al aumentar la recaudación, se podrían financiar proyectos de vivienda, educación, salud, seguridad social y otros, que beneficiarían a la mayoría de los chilenos.

Derico Cofré Catri

### Apoyo psicológico para estudiantes

Señor Director:

Una de las cosas que debería haber previsto el Mineduc antes de volver a clases presenciales, luego de dos años de estar encerrados, es el incorporar a nuestro sistema educativo de manera urgente, planes y estrategias de apoyo psicológico para las y los estudiantes.

Eduardo Andrés Zuchel  
Muñoz



### ÓSCAR CRISÓSTOMO:

No puede quedar ningún niño o niña sin educación, porque no tiene transporte escolar".

### ERICK JIMÉNEZ:

A la fecha, nuestra institución ha decomisado un total de 254 kilos de mariscos".

## Post & Twits



**Miguel Navarro.** Con los sueldos que pagan, no alcanza ni para comprar el pan todos los días.



**Luis Araya.** Mano de obra la cual no quiere trabajar. Mano de obra que quiere todo cerca.



**Eduardo Andrés Reyes.** Para combatir la delincuencia y el microtráfico sería una excelente medida. Ahora, el que se opone es porque está metido en el negocio. (Cierre de pasajes)



**Diego González.** Atenta sobre el libre tránsito de calles o pasajes. La delincuencia o microtráfico tiene otro responsable en este caso. (Cierre de pasajes).



**Madri Madriel Campos.** La CC no debería ser ni de derecha ni de izquierda!!

## La pregunta online

¿Se debe exigir una ciclo-vía en obras de mitigación vial del Outlet Vivo en Vicente Méndez?

91%

Sí

9%

No

[www.ladiscusion.cl](http://www.ladiscusion.cl)  
Registro 19 horas de ayer

## LA DISCUSIÓN

**Director:** Francisco Martinic Figueroa • **Representante legal:** Mauricio Jara Lavín •  
**Domicilio:** 18 de septiembre 721 • **Fono:** 42 2296 032 • **Propietario:** Empresa Periodística La Discusion S.A. •  
**Correo electrónico:** diario@ladiscusion.cl • **Sitio web:** www.diarioladiscusion.cl •  
**Impresor:** Impresora La Discusión S.A. • Empresa Corporación Universidad de Concepción.

## Editorial

## Reciclaje

**C**hillán ha perdido tiempo valioso en modernizar el manejo de la basura y su reciclaje y aprovechamiento, básicamente porque en la última década no hubo real voluntad de avanzar en este tema, pese a los sonoros anuncios de la anterior administración.

Lo concreto es que estamos muy atrasados. Que en un año se reciclen no más de 20 toneladas de residuos, cuando la producción anual de la ciudad supera las 60 mil toneladas da cuenta de esa enorme mora. De hecho, demuestra que este tema aún no logra despertar suficiente interés en la ciudadanía, básicamente por deficiencias en su difusión y cobertura territorial.

Pero un nuevo gobierno comunal siempre brinda la oportunidad de aprender de los errores y corregir el rumbo. En ese sentido, la planificación que considera el municipio para incentivar el reciclaje, conectada con el actual servicio de recolección y disposición de la basura domiciliar de la comuna, a cargo de una empresa privada, como también con las nuevas normativas que derivan la Ley de Responsabilidad Extendida del Productor (Ley REP) y la Estrategia Nacional de residuos Orgánicos (ENRO), es una decisión acertada, siempre y cuando permita instalar una visión superadora de lo realizado en los últimos años.

Chillán tiene un gran potencial para reducir la generación de basura, pues se estima que la materia orgánica corresponde al 61,3% de los residuos sólidos domiciliarios de la comuna. Estos dese-

Un nuevo gobierno comunal siempre brinda la oportunidad de aprender de los errores y corregir el rumbo en una materia donde se avanzó muy poco en la última década, pese a los sonoros anuncios de la anterior administración y una supuesta mayor conciencia ciudadana.

chos, por ejemplo, pueden convertirse en abono mediante el procedimiento de compost, abono orgánico rico en nutrientes y que no demora más de dos meses en generarse. Esto no solo contribuye al medio ambiente, sino que es una oportunidad de negocios. Sin embargo, se requiere previamente una selección de los desechos desde el hogar, ya que debe separarse la basura orgánica del resto de los desperdicios para ser sometida al procedimiento de conversión en abono orgánico.

El posible uso energético es otra oportunidad en el manejo de residuos, ya que si bien es efectivo que se requiere una inversión inicial importante y una cantidad de desechos considerables para que sea rentable su producción, podría pensarse en establecer un sistema de incentivos para este tipo de nuevos estudios y negocios, donde una planificación de carácter asociativo resulta clave. Dicho de otra forma, esta perspectiva permitiría el desarrollo de economías de escala, en los distintos ámbitos de la gestión de residuos, ampliando una solución eficiente desde el ámbito comunal al intercomunal, e incluso interregional.

La educación de la ciudadanía, el acuerdo público-privado, la experiencia nacional e internacional y una gestión territorial inteligente son todos elementos a considerar en un trabajo de largo plazo, que excede el periodo ordinario de cuatro años de las autoridades comunales, y cuya misión es anticipar escenarios que de no ser manejados correctamente pueden afectar seriamente la calidad de vida de las futuras generaciones.

## Humor

BARRERA SANITARIA EN PEMUCO



- Pa' onde van los choros...

## Otra Mirada

## Convivencia vial

**L**a dimensión de cómo ha crecido el parque automotor de la intercomuna y el impacto que genera en sus calles la presencia de cada vez más vehículos, se grafica durante las horas peak de los días laborables.

Sería miope, sin embargo, responsabilizar exclusivamente a esta coyuntura del estrés y agresividad que desde hace un tiempo muestra buena parte de los 70 mil conductores que a diario circulan por la reducida e incompleta red vial de la capital de Ñuble. Por el contrario, debería llamarnos a meditar sobre la responsabilidad de ir al frente de un volante y convencernos de que acatar las normas de tránsito no solo garantiza una razonable convivencia, sino también pueden ser la diferencia entre la vida y la muerte.

Como puede deducirse, el tema de la seguridad vial abarca a toda la comunidad y ya es hora que quienes viven en Chillán asuman que el antídoto más eficaz para los accidentes de tránsito es la cultura ciudadana que cada uno tiene que poner en práctica, sin importar si va a pie, en bicicleta o automóvil.

La falta de educación de tránsito y la irresponsabilidad y la agresividad frente al volante son temas sobre los que se habla mucho, pero se hace poco. Resulta preocupante constatar ante los problemas de conectividad y congestión -que en algunos casos se mantendrán por mucho tiempo, pues las soluciones pasan por proyectos viales altamente complejos y costosos- en muchas personas aflora un instinto de dominio, prepotencia y poder.

Con preocupación advertimos el fin de la cortesía chillaneña y el arribo de una cultura desconocida, propia de urbes estresadas, marcada por gestos ofensivos, imprecaciones, pérdida del sentido de la responsabilidad y violación deliberada de las leyes de tránsito.

## Efemérides

**1945.** Es inaugurado el Cine Metro de Valparaíso, con la película "Escuela de Sirenas".

**2007.** Creación de la XV Región de Arica y Parinacota. Se organiza en dos provincias y su capital es Arica.

**2019.** Incendio en Quellón. Este afectó y consumió a cinco casas ubicadas en la Villa Aytue en el sector alto de Quellón.

## Hace 50 años

La capacidad física del hospital regional crea serios problemas para la labor médico asistencial. Por fortuna ha sido paliado en importante parte con la construcción y puesta en marcha del edificio del Consultorio Externo.

## Hace 25 años

Estable y en observaciones se encuentra el diputado del Distrito 42, Felipe Letelier Norambuena, quien ayer protagonizó un accidente automovilístico frente a la industria Parmalat, en el acceso norte a la ciudad.

## Opinión

## El impulso de los nuevos cambios

**Mauricio López Muñoz**

Académico EAN  
 Universidad de Concepción

En los tiempos actuales se ha hecho natural avanzar a través de cambios, gatillados por eventos puntuales como pueden ser el estallido social, la pandemia o la guerra entre Ucrania y Rusia, entre otros. Pero lo que realmente quedará en el proceso es el cambio permanente, por lo que las personas u organizaciones que no se adapten, aprendan a observar y captar el viento, les será muy complejo mantener su estabilidad y proyección.

Así, en los últimos 10 años ha llegado el tsunami de lo barato (donde la piratería convive con las marcas legítimas), el empoderamiento femenino, el mundo de los solteros (más del 50% de los hogares de occidente está integrado por solteros, no casados), un mundo de ciudades y mayor centralismo, diversión total (donde el entretenimiento en todo lugar y tiempo fluye, haciendo todo más lúdico), la competencia genérica (con sustitutos perfectos y amenaza a lo tradicional), el liderazgo de la innovación y el conocimiento, el trabajo en redes interempresariales donde compañías grandes y pequeñas desarrollan labores

interconectadas, por nombrar algunos ejemplos de cambios actuales.

En paralelo a esta vorágine de factores, también se percibe la valoración del silencio de parte de la sociedad, camino a una cacofonía urbana donde la gente se vislumbra sedienta de soledad y donde hay una búsqueda por parte del individuo, de mayor libertad en las decisiones.

En consecuencia, todos los factores expuestos apuntan a una época donde somos más pequeños y existe mucho de todo, pero con limitantes de acción. Hoy la velocidad de la información conlleva a tomar rápidas decisiones, y con ello cambios en la gestión para interactuar eficientemente en la empresa o en la vida cotidiana.

De este modo, internet, pasó de ser un promotor inigualable de información a un proveedor de diversos contenidos de información a través de los sitios más usados como Google, YouTube, Instagram, etc. donde existe un crecimiento en el uso de recursos o videos, fuertemente vinculados a todas las generaciones. Este acceso casi universal a la información y la tecnología, trae como consecuencia una mayor rapidez

en la toma de decisiones y también en los cambios sociales, ya que abren una ventana al mundo que hace algunas décadas se encontraba cerrada o era privilegio de quienes tenían medios para viajar.

En otro ámbito, la forma de vivir de la humanidad también está sufriendo alteraciones rápidas. Un ejemplo es la guerra en Europa, donde la migración y las imágenes de las ciudades bombardeadas han generado incertidumbre en mercados, en especial en el alimenticio, lo cual ha provocado un aumento de la demanda de productos de esta índole -afectados por la disminución de la producción en Ucrania- gatillando el aumento de precios de los alimentos, que finalmente está afectando a los que menos tienen.

Lo anterior, se presenta como una oportunidad de innovación para nuestra región, ya que está viviendo estos cambios al modificar la forma de producir alimentos y el tipo de producción, incorporando mayor tecnología. Esto a su vez, altera la manera tradicional en que ha operado este sector industrial y ha generado nuevos cambios que afectan nuestro diario vivir.

# Ciudad



No puede quedar ningún niño o niña de nuestra región sin educación, porque no tiene transporte escolar”.

**ÓSCAR CRISÓSTOMO**  
GOBERNADOR REGIONAL

PROBLEMA SE INTENSIFICA EN ZONAS RURALES DE LA REGIÓN

## Piden al ministro de Educación medidas ante crisis del transporte escolar en Ñuble

**En son cerca de 24.900 los alumnos que son trasladados por los municipios a su establecimiento.** Constatan poca disponibilidad de máquinas y conductores para los servicios.

**POR:** LA DISCUSIÓN \*diario@ladiscusion.cl / **FOTOS:** GORE

“No puede quedar ningún niño o niña de nuestra región sin educación, porque no tiene transporte escolar”, manifestó el gobernador regional Óscar Crisóstomo al ministro de Educación, Marco Antonio Ávila, y al subsecretario de Educación, Nicolás Cataldo, en una reunión sostenida en Santiago, junto al seremi de Educación, César Riquelme, donde enfatizó en la necesidad de reforzar el transporte público escolar, cumpliendo así un compromiso adquirido con la Asociación de Municipios Rurales de Ñuble de plantear esta materia a las máximas autoridades nacionales.

Crisóstomo manifestó: “tratamos particularmente la situación del transporte público escolar, recordando que en nuestra Región de Ñuble son cerca de 24.900 alumnos que son trasladados por los municipios a su establecimiento educacional. Eso implica que hay un primer esfuerzo de parte de las municipalidades para el acceso a la educación y también, particularmente, el acceso al mundo rural que es tan importante”. Agregó que “frente a ello, los municipios han planteado que, a propósito de la disminución del FAEP y también la poca disponibilidad de máquinas y conductores, tenemos una situación crítica, es por eso que le hemos planteado al ministro poder complementar los recursos, cosa que el financiamiento sea más ostensible y con eso poder cubrir la brecha que actualmente tiene nuestra región”.

En relación a la respuesta por parte del Ministerio de Educación, la máxima auto-

### Temas clave

El transporte escolar rural y los Servicios Locales de Educación fueron los principales temas tratados en la cita.



Propuesta es complementar los recursos para que el financiamiento sea mayor y con eso poder cubrir la brecha que actualmente tiene Ñuble.

regional destacó que “el ministro se ha comprometido en que vamos a trabajar, de hecho, el subsecretario Cataldo va a encabezar una comisión de urgencia junto con Transportes, los municipios, las asociaciones municipales de nuestro país, los gobiernos regionales, probablemente también la Subdere, para poder dar un término positivo a esta situación de emergencia que estamos viviendo. Tenemos claridad que tenemos que reforzar el transporte público en general, cosa que no se nos puedan generar este tipo de situaciones, pero mientras no ocurra, tenemos que tener los recursos para poder actuar sobre la urgencia”.

Asimismo, el seremi de Educación, César Riquelme,

comentó que tuvieron “una jornada de trabajo muy interesante. Hemos analizado los temas del transporte escolar rural y de los servicios locales de Educación. Está pronto a constituirse el servicio local de Punilla y también hemos visto otros temas adicionales de mucho interés en el plano educacional, así que nos vamos muy contentos, porque creo que hemos tenido un avance importante en lo que es la resolución de algunos de los problemas que hoy día preocupan a nuestra región”.

Además de los temas locales, se recaló la importancia de fortalecer la educación pública en todos los rincones de la región, cómo enfrentar la pandemia, tratar la convivencia escolar con las



En Ñuble está pronto a constituirse el Servicio Local de Educación de Punilla.

comunidades y el respeto a la diversidad.

Respecto al encuentro, el ministro Ávila, aseguró que fue “una conversación sobre los principales desafíos que tiene esta región tan nueva y que en su proceso de implementación ha debido sortear todos los componentes propios de la pandemia, así que creemos que tenemos varios temas que podemos tratar y los que podemos ir resolviendo en el camino en una agenda conjunta”.

### Otros temas tratados

Crisóstomo detalló que durante la reunión también se trataron otras materias relevantes para la Región de Ñuble, entre ellas, las que tiene que ver con los servicios locales: “Indudablemente que

nosotros hemos tenido una postura frente a la situación que se está viviendo, estamos conversando para ver cómo se llega a un buen término y cómo se va potenciando la educación pública que es nuestra principal atención y vimos también algunos temas de algunos municipios que nos habían pedido algunas situaciones de emergencia”, dijo.

Agradeció la buena recepción por parte del ministro Ávila y del subsecretario Cataldo y precisó: “quedamos de poder reunirnos próximamente para ir resolviendo los temas de estas materias que son tan relevantes para nuestra Región de Ñuble”.

**COMENTA E INFÓRMATE MÁS EN:**  
www.ladiscusion.cl

## Ciudad

SEMANA SANTA

# Nueve sumarios y 254 kilos decomisados en fiscalizaciones

**Se implementó una barrera sanitaria en el peaje Santa Clara, Panamericana Ruta 5 Sur, Pemuco.** Entre las deficiencias detectadas están productos con características organolépticas alteradas y sin trazabilidad.

**POR:** LA DISCUSIÓN \*diario@ladiscusion.cl / **FOTOS:** LA DISCUSIÓN

La Unidad de Seguridad Alimentaria de la Seremi de Salud inició nueve sumarios en contexto de la intensificación de las fiscalizaciones previo a la Semana Santa. Ello, con el objetivo de retirar de circulación productos del mar en mal estado, o cuyo expendio o transporte no cumpla con las normas sanitarias. A ello se suman los controles al transporte de carga mayor o menor establecidos en la barrera sanitaria habilitada en el peaje Santa Clara, Panamericana Ruta 5 Sur, Pemuco. Allí, la Autoridad Sanitaria, Sernapesca y Carabineros trabajan en conjunto en la pesquisa circulación de pescados o mariscos sin denominación de origen, pérdida de cadena de frío, entre otras variables que representan un peligro para la salud de las personas.

Erick Jiménez, seremi (s) de Salud, reiteró el llamado a adquirir productos en locales autorizados, organizar la compra y considerar como opción productos del mar congelados. En la compra por delivery, observar que los alimentos mantengan sus características propias, la condición de frío y privilegiar el despacho desde lugares cercanos.

“A la fecha, nuestra institución ha decomisado un total de 254 kilos de mariscos (sierra,

### Intoxicación

Dos personas presentaron síntomas (vómito, diarrea) por enfermedad transmitida por alimentos derivada de consumo de mariscos.



Se recomienda organizar la compra y considerar como opción productos del mar congelados.

almejas, ulte, cholgas y pescados con vísceras) e iniciado nueve sumarios, incluyendo una prohibición de funcionamiento, por infracciones al DS 977 Reglamento de los Alimentos”, precisó Jiménez, agregando que entre las deficiencias detectadas están productos con características organolépticas alteradas y sin trazabilidad, pérdida de cadena de frío, ausencia de certificado de análisis de moluscos, y rotulaciones deficientes.

El seremi (s) informó además que dos personas presentaron

síntomas (vómito, diarrea) por enfermedad transmitida por alimentos derivada de consumo de mariscos en condiciones de informalidad en Yungay. “Estas personas, dos hombres, adquirieron mariscos en una camioneta informal. Precisamente son las acciones a evitar y solo comprar en locales autorizados y establecidos”, advirtió Jiménez.

La Autoridad Sanitaria verifica las condiciones organolépticas y de temperatura de pescados y mariscos (0-5°C) durante toda la cadena de dis-

**5** tipos de pescados y mariscos han sido decomisados.

tribución, acopio y expendio, particularmente en aquellos destinados a la venta directa al público.

Se recomienda, además, ante la potencial presencia de productos del mar contaminados con Marea Roja, extraer mariscos solo en áreas permitidas y comprar siempre en locales autorizados. Los síntomas de intoxicación por Marea Roja (Veneno Paralizante de los Mariscos) son adormecimiento y hormigueo en boca, lengua, cara o piernas, dificultad para hablar y

respirar, parálisis. Ante estos síntomas, las personas tienen que acudir inmediatamente a la urgencia del centro de salud más cercano. Los mariscos que tienen marea roja no manifiestan ninguna diferencia con un marisco sano. En las fiscalizaciones, los comercializadores deben presentar a la Autoridad Sanitaria, certificado de análisis para los mariscos bivalvos que están libre de marea roja.

**COMENTA E INFÓRMATE MÁS EN:** [www.ladiscusion.cl](http://www.ladiscusion.cl)

Una veintena de profesores de enseñanza básica de Chillán comenzaron a ser capacitados esta semana por parte de la Unidad de Patrimonio (UPA) del municipio con el objetivo de iniciar la implementación piloto del programa de Educación Escolar Patrimonial (EPE). La iniciativa, elaborada por la UPA y ejecutada por el DAEM, se desarrollará en siete establecimientos de educación municipal.

“Mediante estas capacitaciones se está formando a la primera generación de docentes en el ámbito del patrimonio cultural. Los profesores de los establecimientos de educación municipal donde se iniciará el programa

EPE en su etapa piloto, podrán nivelar sus conocimientos en cuanto a patrimonio cultural de nuestra comuna. De esta forma, los contenidos definidos en los textos podrán ser transmitidos adecuadamente a los escolares de primero básico de las asignaturas de Historia, Geografía y Ciencias Sociales”, informó Karin Cárdenas, encargada de la Unidad de Patrimonio.

La actividad cuenta con la presencia de docentes de las escuelas Confluencia, Quinchamalí, Colliguay, 27 de Abril (sector Huape), República de Italia (Barrio Ultraestación), México y Palestina (Barrio Santa Elvira).

La identidad gráfica del material didáctico fue inspirada en la alfarería de Quinchamalí.



## Docentes son capacitados en materia de Patrimonio Cultural de Chillán

### TORNERÍA METALMECÁNICA

REQUIERE:

**Ayudante Tornero o similar con conocimientos administrativos**

Requisitos:

Licencia de conducir clase B  
Manejo computación nivel usuario  
Indicar pretensiones de renta  
Interesados enviar CV a:  
[tornex.limitada@gmail.com](mailto:tornex.limitada@gmail.com)

## Ciudad

## REPORTE COVID-19 ÑUBLE 10/04/2022

## CASOS TOTALES

99.063

## Casos nuevos

78

## Con síntomas

40

## Sin síntomas

10

## Sin notificar

28

## Casos activos

359

## Fallecidos

893

## Nuevos fallecidos

3

Recuperados  
totales

97.472

Alzas de  
cuarentena 10/04

2

Alzas de  
cuarentena totales

39.919

## CASOS POR COMUNAS

COMUNA	Nº DE CASOS
CHILLÁN	42.382
SAN CARLOS	11.138
CHILLÁN VIEJO	5.572
COIHUECO	4.844
BULNES	4.330
YUNGAY	3.820
QUILLÓN	3.598
SAN IGNACIO	2.952
SAN NICOLÁS	2.613
COELEMU	2.586
EL CARMEN	2.143
ÑIQUÉN	2.074
PINTO	2.051
QUIRIHUE	1.643
PEMUCO	1.463
RÁNQUIL	1.012
TREHUACO	984
NINHUE	944
SAN FABIÁN	880
PORTEZUELO	831
COBQUECURA	701

El seremi (s) de Salud informó que las comunas con nuevos casos son:

Chillán (27), Yungay (12), San Carlos (8), Bulnes (5), Coelemu (5), San Nicolás (5), El Carmen (4), Trehuaco (3), Quirihue (2), San Ignacio (2), Chillán Viejo (1), Coihueco (1), Ninhue (1), Ñiquén (1), Pinto (1).

## CIFRAS COVID-19 CHILE

## CASOS TOTALES

3.512.020

## Casos nuevos

3.057

## Con síntomas

1.593

## Sin síntomas

567

## Desconocida

897

## Casos activos

15.837

## Fallecidos confirmados

45.639

## Recuperados totales

3.440.961

## BALANCE DE LA PANDEMIA

# Pese a baja de casos Ñuble es la segunda región con más positividad del país

**Durante las últimas 24 horas se notificaron 78 nuevos contagios.** Región de Biobío tiene la tasa de incidencia actual más alta por 100 mil habitantes, seguida por las regiones de Aysén, Ñuble y Maule.

POR: SUSANA NÚÑEZ \*diario@ladiscusion.cl / GRÁFICO: JOSÉ SAN MARTÍN

**78** son los nuevos casos confirmados de Covid-19 con datos epidemiológicos de ayer. El 47% de los casos fueron pesquisados a través de las Búsquedas Activas de Casos (BAC).

El seremi (s) de Salud, Erick Jiménez, informó que las comunas con nuevos casos son: Chillán (27), Yungay (12), San Carlos (8), Bulnes (5), Coelemu (5), San Nicolás (5), El Carmen (4), Trehuaco (3), Quirihue (2), San Ignacio (2), Chillán Viejo (1), Coihueco (1), Ninhue (1), Ñiquén (1), Pinto (1).

99.063 son los casos confirmados acumulados por región de notificación de Covid-19 en Ñuble.

El reporte diario del Ministerio de Salud, además, totalizó 1.082 decesos, de ellos 893 fallecidos fueron confirmados con test PCR positivo a Covid-19 y 189 habrían sido por esta causa.

## En Chile

El Ministerio de Salud in-

27

## DE LOS NUEVOS CASOS

se notificaron en la comuna de Chillán: 12 en Yungay y ocho en San Carlos.

formó 3.057 casos nuevos de Covid-19, con una positividad de 4,66% en las últimas 24 horas a nivel nacional, con 62.442 exámenes, PCR y test de antígeno. La positividad diaria en la Región Metropolitana es de 4,73%.

La variación de nuevos casos confirmados a nivel nacional es de -32% y -59% para la comparación de siete y 14 días, respectivamente. En tanto, 15 regiones disminuyen sus casos en los últimos siete y 14 días.

De los 3.057 casos nuevos, 30% se diagnostica por test de antígeno, un 50% se origina por Búsqueda Activa de

Casos (BAC) y un 26% de los notificados son asintomáticos. En cuanto a la Región Metropolitana, presenta un 22% por antígeno, un 45% por BAC y 23% de los casos notificados son asintomáticos.

Según toma de muestra, las regiones con mayor positividad en la última semana son O'Higgins, Ñuble, Araucanía y Biobío.

En tanto, la región de Biobío tiene la tasa de incidencia actual más alta por 100 mil habitantes, seguida por las regiones de Aysén, Ñuble y Maule.

Según el reporte de ayer, de los 3.057 casos nuevos de Covid-19, 1.593 corresponden a personas sintomáticas y 567 no presentan síntomas. Además, se registraron 897 test PCR Positivo que no fueron notificados.

La cifra total de personas que han sido diagnosticadas con Covid-19 en el país alcanza a las 3.512.020. De ese total, 15.837 pacientes se encuentran en etapa activa. Los casos recuperados son



La ocupación real a nivel nacional de residencias sanitarias es de un 30%, quedando un total de 1.813 camas disponibles".

## MINISTERIO DE SALUD

3.440.961.

En cuanto a los decesos, de acuerdo con la información entregada por el DEIS, en las últimas 24 horas se registraron 44 fallecidos por causas asociadas al Covid-19. El número total de fallecidos asciende a 57.041 en el país.

A la fecha, 423 personas se encuentran hospitalizadas en Unidades de Cuidados Intensivos, de las cuales 316 están con apoyo de ventilación mecánica. Con relación a la Red Integrada de Salud, existe un total de 345 camas críticas disponibles para el paciente que lo requiera, independiente de la región donde se encuentre.

Respecto a la de Red de Laboratorios y la capacidad diagnóstica, ayer se informaron los resultados de 62.442 exámenes PCR y test antígeno, alcanzando a la fecha un total de 36.115.860 analizados a nivel nacional. La positividad para las últimas 24 horas a nivel país es de 4,66% y en la Región Metropolitana es de 4,73%.

Con respecto a las Residencias Sanitarias, existen 33 recintos de hospedaje, con 3.073 camas totales. La ocupación real a nivel nacional es de un 30%, quedando un total de 1.813 camas disponibles para ser utilizadas.

Las personas que no cuentan con las condiciones para realizar una cuarentena efectiva en su hogar y requieran trasladarse a una Residencia Sanitaria, pueden llamar al Fono 800 371 900 o ingresar al sitio web del Ministerio de Salud, www.minsal.cl.

COMENTA E INFORMATE MÁS EN:  
www.ladiscusion.cl

## Ciudad

EN TERRENO ENTREGADO POR BIENES NACIONALES

# Instalarán primer biodigestor de residuos de la Región de Ñuble

**Pontificia Universidad Católica de Chile (PUC) lo ejecutará, tras la adjudicación de un Fondo de Innovación para la Competitividad (FIC) por \$300 millones.** Terreno de 6 mil 300 metros cuadrados está ubicado en el sector de Atacalco.

**POR:** LA DISCUSIÓN \*diario@ladiscusion.cl / **FOTOS:** BIENES NACIONALES



En la reunión se entregaron detalles de la iniciativa, como la generación de biogás y fertilizante.

**E**l Ministerio de Bienes Nacionales confirmó la entrega de un terreno fiscal a la Municipalidad de Pinto para la ejecución de un proyecto que permitirá la instalación del primer biodigestor de residuos en Ñuble.

Así lo informó el seremi Cristian Ortiz Rubio, quien sostuvo un encuentro con el alcalde Manuel Guzmán y con representantes de la Pontificia Universidad Católica de Chile (PUC), entidad que ejecutará el proyecto gracias a la adjudicación de un Fondo de Innovación para la Competitividad (FIC) por \$300 millones.

“Una de las tareas que nos ha encomendado el Presidente Gabriel Boric es poder gestionar el territorio fiscal en pro de iniciativas medioambientales que ayuden a nuestros vecinos y vecinas, lo cual se cumple totalmente en este caso. Por lo anterior, como Ministerio estamos contentos de poder apoyar a la municipalidad en este importante e innovador proyecto, poniendo a disposición de ellos esta propiedad fiscal, que cumple con todas las características requeridas por los gestores del plan”, explicó la autoridad regional, quien detalló que el terreno se encuentra emplazado en el sector de Atacalco.

“Este es uno de los terrenos que en su momento fueron incluidos en la Plan Anual de Licitaciones del Ministerio

# 6 MIL

300 metros cuadrados tiene el predio donde se ubicará el biodigestor.

Proyecto incluye la elaboración de un plan de residuos orgánicos biodegradables.

y que no recibieron ofertas para ser adjudicados. Es un espacio de 6 mil 300 metros cuadrados, que está emplazado a un costado de la ruta N-633 y cuyas características permitirán ejecutar de forma completa esta importante idea, pionera en la región”, enfatizó.

### Turismo sustentable

El proyecto, que tiene como objetivo principal promover el turismo sustentable, se ejecutará mediante la innovación en la gestión y manejo de residuos a nivel comunal, para aumentar la competitividad turística de la comuna de Pinto, a nivel regional y nacional.

Lo anterior, según indicó el alcalde Manuel Guzmán, significará un importante paso para la comuna, por lo que agradeció la gestión de Bienes Nacionales.

“Como municipio estamos muy contentos y agradecidos con esta noticia, ya que estábamos bastante nerviosos porque aún no teníamos claridad sobre el terreno en donde

poder ejecutar este innovador proyecto, que irá en beneficio de la comunidad y que podría ser utilizado como ejemplo por otros sectores”, dijo Guzmán, quien recaló que esta iniciativa no generará problemas a los vecinos.

“Con este plan, en donde trabajaremos en conjunto con la Universidad Católica, pretendemos reutilizar todos aquellos elementos que se tiran a la calle y para darle tranquilidad a la gente, hay que aclarar que se han tomado todos los resguardos para que ésta sea una iniciativa limpia, que no genere malos olores ni tenga otros vectores que compliquen a los vecinos”.

Este proyecto incluye la elaboración de un plan de gestión de residuos orgánicos biodegradables y la construcción de un centro piloto de residuos basado en una estación de transferencia, además de la instalación del biodigestor para la generación de biogás y fertilizante”.

Además, el centro será un polo de empleo para recicladores municipales y externos, y un espacio de valoración de residuos.

Así también, servirá para ejecutar planes de Educación Medioambiental para estudiantes, vecinos y empresarios de la zona.

**COMENTA E INFÓRMATE MÁS EN:**  
www.ladiscusion.cl



## Cosam Chillán cuenta con inmueble para la atención de niños (as)

En una emotiva ceremonia el Centro Comunitario de Salud Mental (Cosam Chillán) presentó a autoridades y familias beneficiarias el nuevo inmueble que albergará a la futura unidad Infanto-Adolescente, que atenderá a niños, niñas y adolescentes con alguna condición de salud asociada a la neurodiversidad.

Este espacio nació debido a la carencia de infraestructura del actual establecimiento del Cosam Chillán, que hacía imposible la instalación de más box y la contratación de profesionales especialistas.

El inmueble cuenta con instalaciones de primer nivel para la atención de pacientes y solo está a la espera de autorización sanitaria de la Seremi de Salud Ñuble, por lo que se proyecta su apertura a mediados de mayo o inicio de junio.

María Angélica Quijada,

directora del Cosam Chillán, agradeció el apoyo del alcalde Camilo Benavente y el Concejo Municipal, que este año duplicó el presupuesto del Cosam Chillán para el trabajo con niños/as con neurodiversidad.

Quijada detalló que con los recursos asignados no solo se consideró el arriendo y equipamiento de establecimiento, sino también la contratación de más profesionales especialistas: 22 horas Psiquiatra Infanto Adolescente, 44 horas Fonoaudióloga, 22 Psicólogo Infantil y 44 horas Terapeuta Ocupacional.

El alcalde de Chillán, Camilo Benavente Jiménez, comentó que esta inversión surge de una política pública que nace de la frustración de ver a familias que no cuentan con el dinero para poder costear las atenciones de sus hijos/as que tienen una condición de neurodiversidad.



**Ministerio de Agricultura  
Servicio Agrícola y Ganadero  
Región de Ñuble**

### Informa Lista de Selección Concurso SIRSD-S Temporada 2022

El Servicio Agrícola y Ganadero informa a los/las postulantes del Sistema de Incentivos para la Sustentabilidad Agroambiental de los Suelos Agropecuarios (SIRSD-S) de la Región de Ñuble, que se encuentra disponible lista de selección del siguiente concurso:

#### • Concurso N° 1 Regional Ñuble 2022

Este listado estará a disposición de los interesados a partir de hoy en todas las oficinas del SAG de la Región de Ñuble y en el sitio web [www.sag.gob.cl](http://www.sag.gob.cl)

# Política



Es el puntapié para efectivamente lograr el trabajo regional que se requiere en Ñuble”.

**CLAUDIO FERRADA**  
DELEGADO REGIONAL

SE REALIZÓ PRIMER GABINETE AMPLIADO

## Gobernador y delegado presidencial se reúnen para coordinar trabajo colaborativo

**La instancia tuvo un carácter regional, donde fueron convocados todos los seremis y los jefes de división del Gobierno Regional.** Objetivo fue fijar líneas de trabajo coordinado.

POR: LA DISCUSIÓN \*diario@ladiscusion.cl / FOTOS: LA DISCUSIÓN

**E**l pasado viernes, en una reunión que coordinaron el gobernador regional, Oscar Crisóstomo, junto al delegado presidencial, Claudio Ferrada, fueron convocados todos los seremis que integran el Gabinete y los jefes de división del Gobierno Regional.

La jornada, que se desarrolló en el Salón Claudio Arrau del Teatro Municipal, permitió socializar las líneas de trabajo que se asumirán de manera coordinada entre el Gobierno Central y el Gobierno Regional, privilegiando el bien común. Además los asistentes pudieron instruirse sobre la Estrategia Regional de Desarrollo de Ñuble.

“Ya no es tiempo de colocarnos al día, debemos dar un salto para ir al día” fue el llamado que hizo el gobernador Crisóstomo a los seremis y jefes de división para “poder retener nuestros talentos, para ofrecer mayores posibilidades de desarrollo a todos los habitantes de nuestra Región de Ñuble, ir acortando las brechas de desigualdad, de calidad de vida, pero no debemos quedarnos en los



mínimos, debemos soñar y trabajar, como por ejemplo debemos prepararnos para tener una economía de futuro que es ahora, donde tengamos una agricultura y un turismo inteligente”.

Junto con desearles el mayor de los éxitos a cada uno de los seremis y las seremis, el gobernador Crisóstomo explicó que “el Gobierno

Regional tiene tres grandes principios a los cuales los hacemos partícipes e invitamos a poder perseguir, que es la transparencia, la participación y la colaboración en toda instancia. Prueba de ellos son los diversos proyectos que hemos lanzado en los últimos siete meses en concordancia con servicios, con municipalidades,

con organizaciones civiles dando siempre un espacio altísimo a la participación, la transparencia, pero por sobre todo a la colaboración”.

El delegado presidencial de Ñuble, Claudio Ferrada, manifestó estar “muy contentos del resultado de la reunión, es el puntapié para efectivamente lograr el trabajo regional que se requiere en

En la jornada se analizó la posibilidad de hacerle ajustes a la ERD.

Ñuble. Contamos con toda la disposición del gobernador regional y de su equipo, de los jefes de División y le hicimos sentir al Gobierno Regional que también cuenta con el Gobierno Central a través de la Delegación Presidencial y también sectorialmente a través de todos los seremis y las seremis que se están iniciando en sus funciones”.

### Estrategia Regional de Desarrollo

El Jefe de la División de Planificación y Desarrollo Regional, Claudio Martínez, quien expuso los lineamientos de la Estrategia Regional de Desarrollo, aseguró que “este encuentro marca un hito en lo que es la gestión de la región, el hecho de haberse sentado en una mesa con todos los seremis, el delegado presidencial, el gobernador y su equipo, marca un antes y un después en lo que el gobernador ha denominado el trabajo colaborativo, que es fundamental para llevar a cabo los planes y programas de la región”.

COMENTA E INFÓRMATE MÁS EN:  
www.ladiscusion.cl

## Gustavo Sanhueza: “En Chile no podemos permitir censura ideológica”

En el marco del Primer Seminario Nacional de Municipios: Derechos Humanos, tarea de todos, se vetó la participación del director del INDH, Sergio Micco, al ser condicionada para contar con la presencia de una de las expositoras. Lo anterior, según informa la municipalidad de Chiguayante, lugar donde se realizaría el evento, responde a que habrían diferencias de pensamientos. A ello, se sumó la noticia de eventuales manifestaciones que se producirían si participaba

el director.

“Lamento profundamente que organizaciones que dicen representar los DDHH en nuestro país veten la participación del director del INDH. Yo puedo tener profundas diferencias con Sergio Micco, pero eso no nos da derecho a poder inhabilitarlo a exponer. No puede seguir ocurriendo el tratar de silenciar a aquellos que tienen una visión diferente, fue eso lo que en el pasado nos llevó por el mal camino”, aseguró el senador de la UDI

y miembro de la comisión de DDHH, Gustavo Sanhueza.

En la misma línea, el senador advirtió que “es tarea de todos el cuidado de algo tan sensible como los derechos humanos y, por ello, debemos colaborar a que ningún sector ocupe esto para promover el odio y la división. Repudiamos a que se censure cualquier voz que tenga opinión respecto a los DDHH y esperamos que algo así no vuelva a ocurrir por el bien de la democracia de nuestro país”, recalcó Sanhueza.



“No puede seguir ocurriendo el tratar de silenciar a aquellos que tienen una visión diferente”.  
**Gustavo Sanhueza**



# AVISOS LEGALES



[www.ladiscusion.cl](http://www.ladiscusion.cl)

# PUBLICA FÁCIL



CLASIFICACIÓN Y BÚSQUEDA POR CATEGORÍA

SEGUIMIENTO EN LÍNEA DE TUS AVISOS LEGALES

AVISOS LEGALES QUEDAN ALOJADOS DE MANERA INDEFINIDA EN EL SITIO

INNOVACIÓN DESDE REGIÓN

MEJORES PRECIOS DE LA REGIÓN



# LA DISCUSIÓN

## Economía

MONEDAS		UF		UTM ABRIL	IPC MARZO	
DÓLAR	\$814,28	HOY	\$31.795,217	\$55.704,00	MENSUAL	1,9%
EURO	\$890,12	MAÑANA	-----		ACUM. 12 MESES	9,4%
SUPERMERCADOS		IMACEC		DESEMPLEO (DICIEMBRE-FEBRERO)		
FEBRERO	23,7%	FEBRERO	6,8%	ÑUBLE: 6,4% / DIGUILLÍN: 6,5%		

SOCIEDAD NACIONAL DE AGRICULTURA

# Agro y normas propuestas por la Convención: "No queremos más trabas e incertidumbre"

**Presidente del gremio agrícola, Cristián Allendes, acompañó a cientos de agricultores, productores de alimentos y asociaciones de canalistas que se reunieron frente al ex Congreso.** Manifestaron su preocupación por las normas relacionadas al agua y los alimentos.

POR: LA DISCUSIÓN \*diario@ladiscusion.cl / FOTOS: SNA



Agricultores aseguran que coinciden en la priorización del consumo humano y su función ecológica del agua.

**M**ás de 1.000 agricultores, productores pequeños y medianos, abastecedores de agroalimentos (hortalizas, frutas, lácteos y carnes) y representantes de asociaciones de Canalistas de La Serena hasta Traiguén, se reunieron de manera pacífica frente al ex Congreso Nacional de Santiago.

El objetivo fue transmitir a los constituyentes su preocupación por las normas relacionadas al agua y los alimentos, que propone la Comisión de

## 3-5 AÑOS

de seguridad en el abastecimiento de agua requiere un agricultor para decidir siembras.

Medio Ambiente al Pleno de la Convención Constitucional.

Según comentó el presidente de la Sociedad Nacional de Agricultura, Cristián Allendes, "esta

semana se votarán en el Pleno las normas relacionadas al agua, las que de aprobarse serían dañinas para la agricultura. Si bien coincidimos en la priorización del consumo humano y su función ecológica, se pretende la temporalidad total del uso de las aguas, desmantelando las obras de infraestructura que permiten una adecuada conducción de estas, por los cursos naturales y artificiales".

Allendes precisó que "un agricultor no puede hacer una siembra, no puede plantar un árbol, si tiene

seguridad para tres años o cinco años. Un árbol frutal se demora cuatro años en producir y si al quinto año te van a quitar los derechos, es imposible producir".

El líder gremial también detalló que en muchos países la producción de alimentos es "bonificada o subsidiada", ya que los alimentos son de vital importancia y de seguridad alimentaria para las personas. "En Chile tenemos una gran oportunidad para seguir produciendo buenos alimentos, pero no queremos más trabas e incertidumbre", señaló



Los alimentos son de vital importancia y de seguridad alimentaria para las personas, detallaron desde la SNA.

Allendes.

Al finalizar la actividad el presidente de la SNA, junto a los directores del gremio Carolina Cruz y Jorge Valenzuela, entregaron una carta a la presidenta de la Convención, María Elisa Quinteros, para expresar el sentir del mundo agrícola y rural. A su vez, se declararon en alerta para defender la agricultura y las tradiciones, y señalaron que asociaciones de todas las regiones están empujando a nuevas manifestaciones.

COMENTA E INFORMATE MÁS EN: [www.ladiscusion.cl](http://www.ladiscusion.cl)

## País



## Ministras y ministros iniciarán gira por regiones

La ministra vocera de Gobierno, Camila Vallejo, informó que las y los ministros de Gobierno iniciarán una gira por las regiones del país. La misión de los secreta-

rios de Estado es divulgar el programa Chile Apoya, siendo el ministro de Transportes, Juan Carlos Muñoz, quien de el vamos al recorrido el próximo martes.

DECENA DE DIPUTADOS Y SENADORA

# Parlamentarios deudores del CAE: Conflicto de interés pone en duda votación en eventual proyecto de condonación

**Senadora María José Gatica (RN), deudora del CAE, pidió ingresar una "indicación" al proyecto que los excluya de cualquier beneficio, con el fin de poder votar.**

"Sobre la votación del proyecto efectivamente hay un conflicto de interés", señaló la legisladora.

POR: AGENCIAS \*diario@ladiscusion.cl / FOTOS: AGENCIAS

**E**n el parlamento son casi una decena de diputados y una senadora quienes figuran como morosos del Crédito con Aval del Estado (CAE) y la eventual votación de la condonación podría generar un conflicto de interés y, por consiguiente, inhabilitación para votar esta medida.

El diputado Diego Ibáñez (CS), y deudor del CAE, señaló que "la demanda por una educación gratuita y de calidad ha sido histórica. Nosotros nacemos de los movimientos sociales estudiantiles. Sería, a mi juicio, absurdo abstenerme en una demanda que he sostenido públicamente como dirigente estudiantil y que justamente hemos llegado al Congreso para hacerla realidad".

"Creo que representamos a miles de estudiantes endeudados que estando en esta situación deberían votar a favor por una cuestión ética", agregó.

La senadora María José Gatica (RN), también deudora del CAE, aclaró que tiene "una deuda con el Estado por el antiguo crédito fiscal, pero no soy morosa; estoy al día y ahora me corresponde pagar las cuotas del periodo 2022 a 2024".



Un porcentaje mínimo ha pagado el CAE a nivel nacional.

**Voces apuntan a focalizar el beneficio entre quienes lo necesitan.**

"Sobre la votación del proyecto efectivamente hay un conflicto de interés, porque es un tema que a mí me atañe directamente. Lo que deberíamos hacer como parlamentarios es ingresar una indicación que nos deje excluidos de cualquier beneficio de condonación. Así cumplimos con nuestro deber de legislar y ayudamos a que nuestros colegas se sensibilicen sobre lo difícil que es para un chileno vivir tanto tiempo endeudado por concepto de educación", sostuvo la legisladora.

Más de un millón 110 mil personas son los deudores del CAE, que se suman desde el

2006, y solo 27 mil personas han pagado la deuda y un 77% de los deudores son desertores de sus carreras.

El director ejecutivo de Acción Educar, Daniel Rodríguez, señaló que más de una condonación universal, el beneficio debería enfocarse en aquellos que realmente tienen la necesidad.

"Es claro que por problemas de diseño que tuvo la política en su inicio, se generó un grupo de personas, altamente endeudadas que, debido principalmente a la deserción, no han podido cumplir con sus compromisos y retornar al Estado lo que les

fue prestado para estudiar", indicó Rodríguez.

"Es fundamental abordar la situación de estas personas, no a través de una condonación universal, que podría gastar los recursos de manera ineficiente al pagar los estudios de personas que hoy día están teniendo los ingresos suficientes como para devolver lo que se les prestó. Por lo tanto, lo importante es distinguir entre quienes tienen una necesidad de ser apoyados por el Estado y quienes no", agregó.

**COMENTA E INFÓRMATE MÁS EN:**  
www.ladiscusion.cl

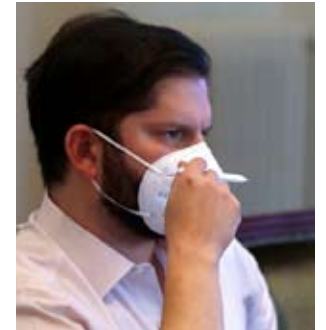

**"Es importante hacer un balance de este primer mes"**

El Presidente Gabriel Boric encabezó el primer encuentro de trabajo junto a todo su gabinete, en la previa a cumplir un mes desde que asumió el cargo y con la idea de realizar una gira nacional para dar a conocer el plan económico "Chile Apoya".

La reunión se realizó en la Casona Compañía, en el Barrio Yungay, donde el Mandatario declaró, antes de ingresar al lugar, que "cumplimos un mes de Gobierno y es importante hacer un balance de este primer mes".

"Cumplimos un mes de Gobierno y es importante hacer un balance de este primer mes y desplegarlos en terreno en todo el territorio nacional. Así que la ministra Vallejo contará detalles (...) La idea es que todos salgamos a terreno", planteó Boric.

Al interior de la casona, el Presidente -frente a los medios de comunicación- reconoció que "este primer mes se ha asimilado más a un despegue en avión en donde estamos ante un paisaje muy hermoso que es Chile, pero despegamos con turbulencias".

"Creo que es bueno que nosotros mismos nos lo digamos, lo conversemos de manera muy explícita, porque esa costumbre que algunas veces se tiene en política de echarle la culpa al empedrado y no reconocer las dificultades propias, creo que no tiene que ser nuestra línea. Sin embargo, esta turbulencia, que evidentemente genera gran incertidumbre, creo que la vamos a superar".

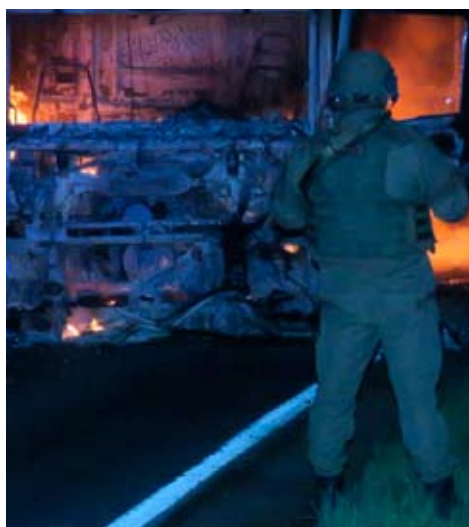

La Multigremial de La Araucanía elaboró una propuesta con 30 medidas de seguridad para contener los hechos de violencia y atentados en la macrozona, que será entregada al Gobierno el próximo martes.

Entre las medidas se contempla la reposición del estado de excepción, reforzar la vigilancia en puntos críticos, poner urgencia al "proyecto de usurpaciones" y hacer un balance trimestral de la violencia.

Respecto al Estado de

## Multigremial propuso 30 medidas para contener la violencia

Exepción, desde la Multigremial señalaron que con el se debe hacer "efectivo el control territorial", para limitar los desplazamientos de los grupos que cometen los atentados.

Patricio Santibáñez, presidente de la organización, señaló que "se requiere que el Estado tome medidas, que efectivamente haga control territorial en la zona donde hoy día lo ha-

**Se requiere que el Estado tome medidas, que efectivamente haga control territorial", dijo la multigremial.**

cen los grupos violentos". "Todos estamos dispuestos a colaborar para traer mayor seguridad", afirmó.

La propuesta fue rechazada por el líder del Consejo de Todas las Tierras, Aucán Huilcamán, que afirmó que "tiene por objeto consumir el despojo de tierras que ha sido objeto del pueblo mapuche post pacificación de La Araucanía".

"Le recuerdo a la Multigremial que en varios de los hechos ilegales de adquisición de tierras comprometidos a los propios dirigentes que ahora piden protección indebida", apuntó el vocero, que sostuvo que "la idea de restablecer el estado de excepción en La Araucanía o en la macrozona sur es propio de un sistema político institucional ilegítimo".

## Mundo



Parlamento iraní pidió garantías de que EE.UU.

El parlamento iraní estableció este domingo una serie de condiciones para la restauración del pacto nuclear, destacando las garantías de que Estados Unidos no abandonará

un nuevo acuerdo como ocurrió en 2018. 250 de los 290 diputados del Parlamento iraní pidieron que Estados Unidos garantice "legalmente" que no saldrá de nuevo del acuerdo.



Más de 28.000 venezolanos regresaron a su país con el "Plan Vuelta a la Patria"

El Gobierno de Venezuela afirmó este domingo que desde 2018 han regresado al país 28.521 venezolanos de 21 países con el denominado "Plan Vuelta a la Patria", tras una última repatriación de 247 ciudadanos desde Perú este fin de semana.

"Cifra de venezolanos beneficiados con el Plan Vuelta a la Patria asciende a 28.521 pasajeros, procedentes de 21 países, a través de 165 vuelos y un traslado marítimo", informó la Cancillería venezolana en su cuenta de Twitter.

El pasado 22 de marzo, el organismo anunció el inicio de una nueva fase del "Plan Vuelta a la Patria", para facilitar el regreso de migrantes que fueron víctimas de xenofobia en países receptores.

La Plataforma Regional de Coordinación Intergubernamental para los Refugiados y Migrantes de Venezuela (R4V) estimó que 6.041.690 personas han abandonado el país ante la crisis de los últimos años.

Dicha plataforma indicó que, de ese total de migrantes, 4.992.215 viven en América Latina y el Caribe.

MANDATARIO LOGRÓ MAYOR VOTACIÓN QUE HACE CINCO AÑOS

# Macron y Le Pen pasan a segunda vuelta tras elecciones en Francia

El actual presidente obtuvo entre el 27,4% de los votos, mientras que su adversaria habría logrado entre un 25,05%, con el 85% de los votos escrutados.

POR: AGENCIAS \*diario@ladiscusion.cl / FOTOS: AGENCIAS

**E**mmanuel Macron y Marine Le Pen repetirán en la segunda vuelta de las elecciones presidenciales francesas su duelo de 2017, después de que la primera ronda de este domingo dejara al presidente saliente con un margen de ventaja algo mayor al previsto por las encuestas.

El anuncio de los resultados coincidió con llamamientos de la mayoría de los candidatos derrotados para establecer un nuevo "cordón sanitario" y evitar que la ultraderechista Le Pen alcance la jefatura del Estado en la segunda vuelta del 24 de abril.

Con el 96 por ciento del voto escrutado pero aún sin contabilizar algunas de las mayores ciudades del país, Macron tenía el 27,41 por ciento de los votos, por un 24,03 por ciento de Le Pen, según los datos del Ministerio del Interior.

Se trata del mejor resultado de la historia de la ultraderecha en una primera vuelta presidencial.

Tras conocer los resultados, ambos se apresuraron a pedir el apoyo de quienes no les han votado, ante la perspectiva de una segunda ronda que los sondeos anticipan que será mucho más reñida que la de 2017.

Macron tendió la mano "a todos" y se mostró dispuesto a "inventar algo nuevo para unir convicciones y sensibilidades diversas" de cara a la



Macron tiene mayor porcentaje de lo que aspiraban los sondeos.

## 2017

FUE LA ÚLTIMA

elección en Francia, donde también se enfrentaron ambos candidatos.

segunda vuelta, según dijo en su intervención entre el ruidoso entusiasmo de sus seguidores.

Insistió en que su proyecto es "el único" que puede responder a los retos que

afrenta el país, como la defensa del poder adquisitivo de los ciudadanos o la lucha contra el cambio climático.

En cambio, una exultante Le Pen aseguró que el presidente y ella representan "dos visiones diferentes de la sociedad" por lo que hizo un llamamiento a la unidad en torno a sí misma: "Todos los que no han votado a Macron están invitados a sumarse a esta unificación".

Detrás de los dos vencedores de la primera vuelta quedó el veterano líder izquierdista Jean-Luc Mélenchon (21,57 por ciento),

que de nuevo vio frustrado lograr el voto útil de todas las candidaturas de izquierda y ecologistas para intentar llegar a la segunda ronda.

Los principales derrotados fueron los dos grandes partidos tradicionales de la Quinta República, el conservador LR y el socialista PS, que cosecharon los peores resultados de su historia: Valérie Pécresse (LR) se quedó en el 4,75 por ciento y la socialista Anne Hidalgo, alcaldesa de París, se hundió hasta el 1,74 por ciento.

COMENTA E INFÓRMATE MÁS EN: [www.ladiscusion.cl](http://www.ladiscusion.cl)



## PLAN CUADRANTE CHILLÁN

**CUADRANTE 1:** 97 669 66 13  
Norte: Bandejon central Av. Ecuador; Oriente: Bandejon central Av. Argentina; Sur: Bandejon central Av. Collin; Poniente: Bandejon central Av. Brasil.

**CUADRANTE 2:** 97 669 66 17  
Norte: Límite comunal San Nicolás/San Carlos; Oriente: Eje central Av. Andrés Bello entre Chacabuco y límite comunal Coihueco/San Carlos; Sur: Bandejon central Av. Ecuador.

**CUADRANTE 3:** 97 669 66 22  
Norte: Centro puente El Ala, centro río Ñuble hasta Centro Ruta 5, límite comuna San Nicolás; Oriente: Centro Ruta 5 y bandejon central de Av. O'Higgins hasta Av. Ecuador.

**CUADRANTE 4:** 97 659 79 92  
Norte: Límite Portezuelo; Sur: Límite Chillán Viejo; Este: Límite 2da. Comisaría Chillán; Oeste: Límite Ránquil.

**CUADRANTE 5:** 97 669 66 10

Norte: Sur bandejon central Collin, entre bandejones centrales Av. O'Higgins y Av. Argentina; Oriente: Poniente eje central variante Collin, entre ejes centrales Collin y Barros Arana al poniente eje central.

**CUADRANTE 6:** 97 669 65 85

Norte: Sur eje central Cristóbal Colón, entre ejes centrales Collin y Covadonga; Sur: Eje central Covadonga, entre ejes centrales Cristóbal Colón y Los Puelches; Poniente: Eje central Los Puelches entre eje central Covadonga.

**CUADRANTE 7:** 97 669 65 89

Norte: Av. Francisco Ramírez desde Av. Argentina hasta Av. Libertad Oriente; Este: Desde prolongación Av. Libertad Oriente hasta límite predial norte eje Calle Rio Las Minas; Sur: Av. Circunvalación centro desde límite predial norte eje Calle Rio Las Minas hasta proyección Calle Esmeralda, desde proyección sobre Av. Circunvalación hasta Av. Los Puelches; Oeste: Av. Argentina centro, desde Cristóbal Colon hasta Av. Francisco Ramirez.

**CUADRANTE 8:** 93 403 74 09

Norte: Chacabuco y Ruta N-49, desde Ruta N-45; Este: Límite urbano comuna Chillán; Sur: Av. Libertad Oriente y Av. Francisco Ramirez; Oeste: Av. Argentina y Av. Vicente Méndez centro.

# Deportes



**Colo Colo cayó ante Unión, pero mantiene el liderato**

Colo Colo cerró la fecha en lo más alto de la tabla de posiciones, pese a caer ante Unión Española por 2 goles a 1 en el duelo disputado en el Estadio Santa Laura.

Carlos Villanueva abrió el marcador a los 14' para el equipo de Gustavo Quinteros, sin embargo un doblete de Leandro Garate liquidó a los colocolinos.

ÑUBLENSE IGUALÓ A UN TANTO

# EL "ROJO" RESCATÓ un agónico empate ante Palestino en Santiago

**Mathías Pinto anotó el gol que le permite al equipo de Jaime García mantenerse dentro de los cuatro primeros.** Ahora enfrentará a Everton en condición de local.

POR: NICOLÁS OSES AVILÉS \*roses@ladiscusion.cl / FOTOS: CEDIDAS

**Ñ**ublense rescató un empate en la agonía ante Palestino y en calidad de visita en el estadio La Cisterna, donde igualó a un tanto con anotación de Mathías Pinto al minuto 92', que volvió al gol, tras una larga sequía donde no convertía desde el año 2021.

El "Rojo" buscaba el liderato del torneo, que quedó en manos de Colo Colo con 17 puntos, pese a que cayó en su duelo ante Unión Española, que trepó al segundo lugar llegando a las mismas unidades de la escuadra popular.

Un triunfo permitía al equipo de Jaime García superar por un punto a "Albos" y "Hispanos", sin embargo Palestino, le jugó de gran manera durante ambos tiempos en un duelo que tuvo muchas ocasiones de gol y gran intensidad.

En el primer tiempo ambos equipos tuvieron pasajes de superioridad, creando opcio-



Pinto no había convertido en lo que va de temporada.

nes de anotación peligrosas, pero encontrando sólidas respuestas tanto de Nicola Pérez como Daniel Sappa.

El más efectivo en el primer tiempo fue el equipo del carismático técnico Gustavo Costas, quien llegó al gol por medio del argentino Jonathan Benítez en el minuto 40', tras conectar un centro en el segundo palo que dejó sin opciones de respuesta al uruguayo Pérez de Ñublense.

Minutos antes había sufrido la anulación de un gol de Brayan Carrasco a través del VAR, por una posición de adelantado tras un pase previo en la jugada del "Tino".

Los "Diablos Rojos" tuvieron oportunidades mediante Alexander Aravena y Patricio Rubio, pero no lograron romper el cero en los primeros 45 minutos, permitiendo que los santiaguinos se fueran en ventaja.

Ya en el segundo tiempo, el partido mantuvo la misma tónica, Ñublense siguió atacando y creando opciones, mientras Palestino trataba de ampliar el marcador.

El "Búfalo" realizó importantes cambios en el complemento donde ingresó Mathías Pinto por Alexander Aravena en el minuto 67'. El delantero fue clave ya que cuando el encuentro se iba conectó un centro de Cordero

**ESTADIO** Eladio Rojas Díaz  
**ÁRBITRO** Marcelo Jeria  
**PÚBLICO** 591



PALESTINO

**1**

**DT**  
G. Costas

Sappa  
Véjar  
Bizama  
Suárez  
Fernández  
Fariás  
Villanueva  
Dávila  
Carrasco  
Benítez  
Jimenez

**GOLES**  
40' J. Benítez

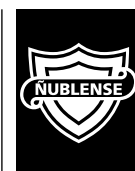

ÑUBLENSE

**1**

**DT**  
J. García

Pérez  
Cerezo  
Caroca  
Del Pino  
Cordera  
Reyes  
Rozas  
Mateos  
Moya  
Aravena  
Rubio

**GOLES**  
92' Pinto

de cabeza tras una mala salida del arquero del "Tino" y la pelota se coló en el arco del local, permitiendo el empate definitivo del encuentro.

Con este resultado, el equipo chillanejo sumó otro encuentro sin conocer de victorias, sin embargo logró rescatar un importante empate en los últimos minutos, que le permite ocupar el cuarto lugar con 16 puntos, mismas unidades que Cobresal, que ocupa el tercer puesto, por tener mejor diferencia de gol.

Ahora el "Rojo" enfrentará a Everton el lunes 18 de abril en condición de local buscando seguir en la parte alta de la tabla.

**COMENTA E INFÓRMATE MÁS EN:**  
www.ladiscusion.cl

16

**PUNTOS**

suma Ñublense en la tabla de posiciones, donde ocupa el cuarto lugar.

## Juan Fierro logró quedarse con el primer lugar de la prueba "Gran Fondo de Llanquihue"

Una destacada participación tuvieron los ciclistas chillanejos Juan Fierro y Francisco Balboa del team MDR-CSS, en la prueba "Gran Fondo" realizada en el espectacular Lago Llanquihue, en los hermosos paisajes del sur de Chile.

Los pedaleros ñublensinos se subieron al podio en su categoría. Por un lado Fierro fue el más rápido de todos y logró quedarse con el primer lugar de la competencia, que contó con un gran circuito de

167 kilómetros con muchas bajadas peligrosas, además que se disputó bajo la lluvia y un fuerte viento que se sintió en la Región de Los Lagos.

Por su parte Francisco Balboa, presidente de la Asociación de Ciclismo de Chillán, obtuvo el tercer puesto de la competencia en la misma categoría que su compañero, dejando en alto el nombre del ciclismo master local.

"La prueba si te pilla un poco dolido o cansado, la prueba es

dura, no es tanto ascensión, pero va subiendo y bajando, lo que hace más estresante, más aún porque tuvimos lluvia, nosotros no usamos freno de disco y en algunas ocasiones las bicicletas no te frena. Al principio partí atrás, pero luego logré meterme arriba, desde Frutillar a Puerto Octay estuve en una escapada, se sintió frío, pero no lograron alcanzarme, me quedé con el quinto lugar en la general y el primer puesto en mi categoría,"



declaró el gran ganador de la jornada.

Fierro también destacó la participación de su hermano Cristian, que obtuvo el quinto lugar en su categoría; Nelson Gacitúa, que participó y además realizó la logística para poder asistir a la competencia; y Nelson Rivera, que se quedó con el segundo puesto en mayores de 65.

"Ahora se me viene en dos semanas más el Nacional de Ruta en la categoría Máster, donde pretendo competir en la prueba de contrarreloj de 10 kilómetros, que es una carrera que se realiza de forma individual y gran fondo que se van a disputar entre el 30 de abril y el primero de mayo", finalizó Fierro.

# Económicos

- |                                    |                               |                                      |                                       |                               |                             |
|------------------------------------|-------------------------------|--------------------------------------|---------------------------------------|-------------------------------|-----------------------------|
| <b>01</b> COMPRAVENTA DE VEHÍCULOS | <b>06</b> ARRIENDOS OFRECIDOS | <b>11</b> TIEMPO LIBRE               | <b>16</b> ANIMALES PERDIDOS           | <b>21</b> PROPIEDADES VENDEN  | <b>26</b> AVES Y ANIMALES   |
| <b>02</b> ARRIENDO DE VEHÍCULOS    | <b>07</b> ARRIENDOS BUSCADOS  | <b>12</b> OCUPACIONES OFRECIDAS      | <b>17</b> ELECTRÓNICA INST. MUSICALES | <b>22</b> PROPIEDADES COMPRAN | <b>27</b> SERVICIOS         |
| <b>03</b> ACCESORIOS DE VEHÍCULOS  | <b>08</b> MOTOS Y BICICLETAS  | <b>13</b> OCUPACIONES BUSCADAS       | <b>18</b> MOTORES Y MAQUINARIAS       | <b>23</b> DECORACIÓN          | <b>28</b> COMPUTACIÓN       |
| <b>04</b> MODA Y BELLEZA           | <b>09</b> PATENTES            | <b>14</b> MATERIALES DE CONSTRUCCIÓN | <b>19</b> MADERAS Y LEÑA              | <b>24</b> AGRÍCOLA            | <b>29</b> BIENESTAR Y SALUD |
| <b>05</b> COMPRAVENTAS VARIAS      | <b>10</b> HOTELES Y PENSIONES | <b>15</b> EXTRAVÍOS                  | <b>20</b> EDUCACIÓN                   | <b>25</b> PLANTAS Y FLORES    |                             |

Informaciones: 422201200 · Avisos: 422201244 · avisos@ladiscusion.cl · Facturación: 422201264 · Administración: 422201229 · Ventas: 18 de Septiembre 721 - Chillán.  
 Suscripciones: 422201244 - 422201222 · Post Venta Suscripciones: 88887856 - 422201262 · Horario reclamo ejemplares: Lunes a viernes: 9.30 - 11.00 / Sábado y Domingo: 10.00-11.00  
 Económicos: Valor con IVA por palabra Corriente: \$100 - Destacado: \$ 162 - Súper Destacado: \$ 201 (min 10 - máx. 30 palabras)

## CORRETAJES



**JBARRA**  
PROPIEDADES  
BULNES 387  
FONOS: 9 98268169 / 42 2235000  
jbarra@chillanweb.cl  
www.jbarra.cl



**Ma Graciela Fuentes**  
PROPIEDADES  
VENDE / ARRIENDA  
TASA Y ADMINISTRA EN LÍNEA  
www.mgfpropiedades.cl  
gerencia@mgfpropiedades.cl  
Fono: 422230404, Av. Libertad 965, Chillán

### 01 COMPRAVENTA DE VEHÍCULOS.

**TAXIBUS** año 2009, línea 3, con todos sus derechos, \$31.000.000 conversable. 998855804.  
(621 - 331 - 283)

### 06 ARRIENDOS OFRECIDOS.

**ARRIENDO**, Dpto. int, indep., c/estac, para (1) pers. que trabaje /estudie, seguridad. 959049981, \$250.000.  
( - 330 - 280)

### 12 OCUPACIONES OFRECIDAS.

**COLEGIO** de Ñipas necesita contratar Profesora de Ed. Física con especialidad en gimnasia artística, danza y/o yoga. Interesados enviar CV a admisiondocente2021@gmail.com.  
( - 356 - 280)

**EMPRESA** solicita auxiliar de aseo, contactarse vía whatsapp al +56967393054.  
(398 - 293 - 280)

**EMPRESA de Aseo Busca personal para trabajar en colegio.** Enviar CV a: contacto.serinavi@gmail.com.  
( - 346 - 281)

**EMPRESA** necesita Chofer con Licencia Clase A2 o A4 antigua. Enviar CV a: contacto@asistencia24-7.cl.  
( - 342 - 280)

**PRESTIGIOSO** restaurant de comida rápida, solicita personal para aseo y para atención de público. Enviar curriculum a: cpastene@fuentealemanachillan.cl.  
(422 - 340 - 283)

**SE NECESITA Mecánico con experiencia, para servicio técnico automotriz, disponibilidad inmediata.** oficinaqueroautomotriz@hotmail.com, +56974542183.  
(410 - 298 - 280)

**SE** necesita personal par-time sábado - domingo y festivos de atención a público. Enviar C.V. a: deptorrhnhnatural@gmail.com.  
( - 355 - 280)

**SE** necesita Contador Auditor con experiencia en Control de Inventarios y experiencia como Auditor Interno. Enviar CV a: postulaciones.chillan21@gmail.com.

**SE** necesita Administrativo con experiencia comprobada en logística y distribución. Enviar CV a: postulaciones.chillan21@gmail.com.  
(423 - 329 - 282)

**SE** necesita \*Multifuncional para tienda UPA\*, (turnos rotativos (mañana-tarde- noche), enviar curriculum, cert. de antecedentes, cert. 4to. medio, a: shellcollin@gmail.com o Avenida Collin N° 788.  
(419 - 318 - 287)

**SE** requiere personal para atención de vitrina y cafetería y maestro planchero y sanguchero. Enviar CV a: msandoval@fuentealemanachillan.cl.  
(417 - 323 - 281)

### 21 PROPIEDADES VENDEN.

**CASA** 8x10, sector El Quillay, camino Yungay, 18 kms. de Chillán, 1/2 hectárea terreno, \$87.000.000, con bodega 6x6. +56987490332.  
(612 - 317 - 280)

## Judiciales

**NOTIFICACIÓN POR AVISOS POR JUICIO SOBRE CESE DE ALIMENTOS** Causa RIT C-236-2022, del Juzgado de Familia de Chillán, caratulada CABRERA/ CABRERA sobre Cese de Alimentos, ordenó con fecha 1 de marzo de 2022, notificar por aviso la demanda, presentada con fecha 28 de febrero de 2022, su proveído y la resolución, a doña LUZ NANCY HERMOSILLA MANRÍQUEZ, cédula nacional de identidad n° 9.739.815-1 (en su calidad de integrante de la sucesión del alimentario fallecido don Juan Carlos Cabrera Hermosilla) y, al demandado don ALEJANDRO ALEXIS CABRERA HERMOSILLA, cédula nacional de identidad n° 19.072.207-4. De la demanda de cese de alimentos interpuesta en su contra por don JUAN CARLOS CABRERA GALLARDO. Cuya resolución es la siguiente: A lo principal: Téngase por interpuesta Demanda de cese de pensión de alimentos, por don Juan Carlos Cabrera Gallardo. Traslado. Vengan las partes

## Obituario

### † DEFUNCIÓN

Tenemos el sentimiento de comunicar el sensible fallecimiento de nuestra querida madre, suegra, abuela y bisabuela, señora

#### ELENA OLIVARES TORRES (NENA)

(Q.E.P.D.)

Sus restos están siendo velados en la Iglesia Sagrado Corazón de Jesús de Puerto Varas y sus funerales se efectuarán hoy después de una misa en horario a confirmar.

#### FAMILIAS ALARCÓN STEMPEL - FAUNDEZ ALARCÓN

CHILLÁN, abril 11 de 2022

### † DEFUNCIÓN

Con profunda tristeza comunico el fallecimiento de mi mamá, señora

#### ELENA OLIVARES TORRES

(Q.E.P.D.)

Sus restos están siendo velados en la parroquia del Sagrado Corazón de Jesús de Puerto Varas y sus funerales se efectuarán hoy lunes 11 de abril en el Crematorio de Puerto Montt, después de una misa que se oficiará en horario a informar.

#### MARÍA SOLEDAD ALARCÓN OLIVARES

CHILLÁN, abril 11 de 2022

a audiencia preparatoria el día 06 de mayo de 2022, a las 10:30 horas (sala n° 3), la audiencia se realizará bajo modalidad de videoconferencia a través de plataforma ZOOM, cuyo link de acceso es https://zoom.us/my/jfchillan3 . Al primer otrosí: Se hace lugar a lo solicitado y se ordena cesar provisoriamente la pensión de alimentos decretada

favor del alimentario fallecido don Juan Carlos Cabrera Hermosilla y respecto del cese provisorio del alimentario Alejandro Alexis Cabrera Hermosilla. Traslado. Resolvió Juez Titular de Familia de Chillán, Carla Antonella Palomera Astroza, código de resolución RNXFYHWPW.  
07/14

Marta Rosa Illanes Gutiérrez, R.U.T.: 5.664.373-7, solicita al Director General de Aguas la constitución de derecho de aprovechamiento de aguas subterráneas, para agua potable, uso consuntivo, de ejercicio permanente y continuo, por un caudal máximo de 2.8 l/s y un volumen total anual de 87.227 m3. Captación mecánica desde

pozo de coordenadas U.T.M. (m) Norte 5.940.441 y Este 234.328, huso 19, Datum WGS84. Comuna de Chillán, provincia de Diguillín, región de Ñuble. Se solicita área de protección definida por un radio de 200 metros con centro en el pozo.  
11/

# PUBLICA CON NOSOTROS



## GUÍA de OFICIOS & SERVICIOS

**CONTACTA A NUESTROS EJECUTIVOS**  
**Amalia Reyes 981591398**  
**Gabriel Gutiérrez 978893294**  
**Sonia Faúndez 998255390**

**comercial@ladiscusion.cl** **LA DISCUSIÓN**  
 www.ladiscusion.cl

# Económicos

## Guía Profesional

### ABOGADO

PAMELA JIMÉNEZ SEPÚLVEDA  
Abogada Magister en Derecho Penal  
Otras áreas: Familia, Civil  
Bulnes N° 832 oficina 8, Chillán  
+56992437274  
abogadapjimenez@gmail.com

DR. HELMUT SCHWEITZER  
DELAUNOY  
CIRUJANO DENTISTA  
Universidad de Chile  
Implantes dentales -  
Rehabilitación  
Constitución 882, Chillán  
42-2324030  
998876358

### ODONTOLOGÍA

DR. MIGUEL ÁNGEL  
CONTRERAS CARRASCO  
Cirujano Dentista  
Periodoncista  
Atiende: de lunes a viernes  
18 de Septiembre 685  
42-2224361 - 982073937

### DEFENSA TRIBUTARIA

SAÚL MUÑOZ LTDA.  
Saúl Muñoz Sepúlveda  
Postulado en Derecho  
Tributario  
Contabilidad  
Asesoría Tributaria  
Reorganización Empresarial  
Defensa Tribunal Tributario y  
Aduanero  
Tribunales Ordinarios de  
Justicia  
Edificio Don Alfonso of. 504  
Fono: 42-2212932 saulm@tie.cl

**REDIMAGEN**  
ÑUBLE  
ECOTOMOGRAFÍAS  
MAMOGRAFÍAS  
RADIOGRAFÍAS  
DENSITOMETRÍA OSEA

FONO: 422211222  
LIBERTAD 61  
WWW.REDIMAGENÑUBLE.CL

MÉDICOS RADIOLOGOS  
ATENCIÓN CONTINUA

## Guía de Oficios

**POZOS PROFUNDOS**  
Captación de Aguas **SBS**

**POZOS PROFUNDOS**  
PUNTERAS  
HABITACIONALES

Rosauro Acuña 387 -  
Fonos: 998732778 / 956671497  
Email: sbs.maquinaria@gmail.com - Chillán

**Vivero Chillán**  
ÁRBOLES ORNAMENTALES,  
NATIVOS, FRUTALES,  
PLANTAS, FLORES,  
ARTÍCULOS DE JARDINERÍA  
Y MÁS.

Km 10 camino a Pinto,  
Chillán

Compra también Online en:  
[www.viverochillan.cl](http://www.viverochillan.cl)  
+569 78533397  
@viverochillan

**Guía Profesional**

**PON EN MANOS DE NUESTROS LECTORES TU COMPROMISO PROFESIONAL**

**CONTACTA A NUESTROS EJECUTIVOS**

Gabriel Gutiérrez 978893294  
Sonia Faúndez 998255390  
Amalia Reyes 981591398

Trading Graph  
on to focus resources on the greatest opportunities to increase sales and  
strategy's goal is to increase sales and achieve the advantage over other

Issue 764  
Monday, Jun 14, 2016  
#Citydailynews

y of the  
n Union

Are you innovative or are you the  
experienced type? Or do you offer a  
high-cost, high-value product, or  
alone-cost, high-value products? It's  
impossible to be both. You should  
consider on thinking what your  
need you to be. Your  
foundation of your  
personal mat-

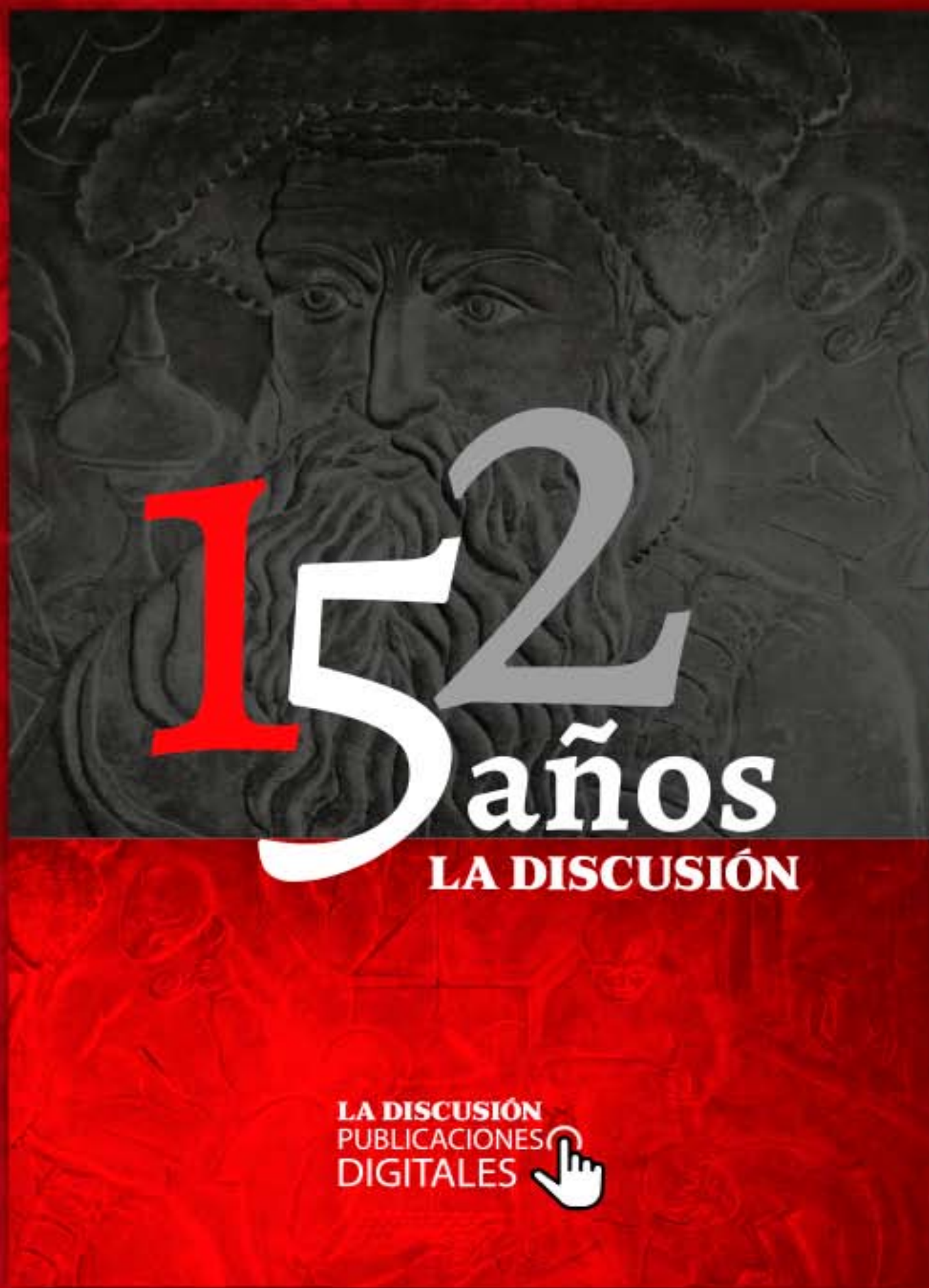

**Leer aquí  
Especial**