

**Ñublensinos viven compleja situación en España esperando la repatriación**



CIUDAD > 7



**Seremi de Salud anunció aplicación en Ñuble de test rápido de anticuerpos**

CIUDAD > 6

## Usarán drones para fiscalizar en Chillán la combustión de leña

**Sobrevuelos de ese tipo de artefactos, que están provistos de sensores térmicos, tienen la virtud de realizar un barrido de varias cuadras en muy poco tiempo, a diferencia de lo que ocurre con fiscalizadores en tierra.** Medida también busca evitar la presencia de funcionarios fiscalizadores en viviendas, debido a la crisis por el Covid-19. Seremi de Medio Ambiente, en tanto, confirmó que ya se ha registrado episodios de contaminación sobre la norma.



CIUDAD > 4-5

# 1.373.949

**DE ACCESOS**

provenientes de 144 países, ha recibido TeleCovid19 UdeC, el portal de consulta gratuito para la evaluación del riesgo de contagio que fue elaborado por la Facultad de Medicina de la Universidad de Concepción

CIUDAD > 8

## Transparencia en pandemia: municipios hacen cuentas públicas online

POLÍTICA > 12

## Gobierno anuncia seguro para trabajadores a honorarios

El Presidente Sebastián Piñera presentó ayer el nuevo seguro de protección de ingresos para trabajadores que emiten boletas de honorarios, el que crea un fondo de resguardo con beneficios similares a los otorgados por el seguro de cesantía. En Ñuble, según estadísticas del Servicio de Impuestos Internos, en la operación renta de este año fueron 14.300 los trabajadores que emitieron boletas de honorarios.

ECONOMÍA > 13

**Aumentarán controles en las comunas turísticas por el fin de semana largo**



CIUDAD > 9

**El flaco Herrera recuerda el histórico gol del 2004 que sacó a Ñublense de los potreros**

DEPORTES > 18

# Opinión & debates

## Cartas

Envía tus opiniones y comentarios nos interesan | mail ▶ [diario@ladiscusion.cl](mailto:diario@ladiscusion.cl)

### ¿Qué se están perdiendo los niños y niñas?

Señor Director:

No cabe duda que el regreso a clases presenciales es un tema polémico, sobre todo cuando este hecho, el cual puede ser tomado como medida del inicio efectivo a la "nueva realidad" postulada por el presidente Piñera, afecta directamente en la formación de los niños, niñas y adolescentes del país. Por lo menos, eso es en teoría, donde no está demás preguntarse, ¿de qué se están privando los educandos?

A grandes rasgos, me atrevo a decir que lo que se están perdiendo

es la escolarización, esto entendido como el proceso burocrático, mecanizado y a plazos fijos en que las y los docentes – chivos expiatorios en caso de que el sistema estructural evidencie sus innegables riptos – deben lograr resultados cuantitativos, por lo general bajo la espada de Damocles propia del contrato a plazo fijo. Ni hablar de la inviabilidad a la que puede quedar expuesto el establecimiento si una mayor exigencia redundante en más repitencia. Uniformar nuevos adultos, reza el dicho, donde lo que se

podría alcanzar a vislumbrar como atisbo de educación no es más que el esfuerzo institucionalizado de instruir y entrenar al individuo para usar su "libertad" dentro de los límites establecidos. Prohibido salirse de los márgenes.

Tomemos conciencia de que educarnos va más allá de sumergirnos en la "nueva normalidad". En ningún caso la formación va en relación directa al número de días metido en una sala de clases.

Fernando Fernández Ulloa

### Toque de queda

Señor Director:

Si hay todavía toque de queda, ¿está la autoridad vigilante para que ello se cumpla?

Andrés Bernales

### Ley anticolusión

Señor Director:

Cuando los bienes son escasos, sobre todo en tiempos de coronavirus, es fundamental poner normas para evitar las malas prácticas. Sobre todo, considerando que, en Chile, las multas para sancionar a las grandes empresas no constituyen un elemento disuasorio para modificar sus prácticas, ya que no son lo suficientemente altas, y peor, las internalizan como un costo que después es trasladado al precio que pagan los consumidores.

Cuando son efectivas, las penas de cárcel tienen un impacto disuasivo mayor sobre conductas anticompetitivas que las sanciones económicas, por varios motivos, entre ellos, porque no pueden ser financiadas por terceros y porque las multas pueden representar una fracción menor de la riqueza del coludido en el caso de individuos de alto patrimonio. La posibilidad de ir a la cárcel, para todos los miembros de un cartel, salvo quien sea el primero en denunciarlo, también potencia la efectividad de la delación compensada.

En ese sentido, y frente al contexto económico que nos desenvolvemos, es imperante poner celeridad al proyecto anticolusión, una iniciativa que aumenta la fiscalización, garantiza la protección de quién da a conocer el hecho y aumenta, de una vez por todas, las penas para quienes abusan de su poder, en desmedro de la calidad y el dinero de las familias chilenas.

Renata García

### Clases online y aprendizaje

Señor Director:

Estas semanas de clases

### LA FOTO DEL LECTOR



#### Juzgado del Trabajo.

"Encabezada por la magistrada Alejandra Ceroni, se llevó a cabo la primera audiencia mediante videoconferencia en el Juzgado de Letras del Trabajo de Chillán".

online han sido de aprendizaje tanto para estudiantes como profesores. Al respecto, podemos comentar que los seres humanos somos por esencia reacios a los cambios, entonces fue inevitable no pensar en las dificultades que enfrentaríamos en la realización de clases a distancia, más que en la enorme oportunidad que se nos presentaba producto del acontecer.

Este tiempo ha sido de grandes desafíos y aprendizajes. Más allá del uso de aplicaciones, que finalmente no es más que práctica, el desafío se ha centrado en cómo mantener una clase atractiva dentro de esta modalidad. Por lo que, tanto las formas de enseñar como de aprender, se han debido modificar con el objetivo de desarrollar un proceso formativo de calidad, de igual manera las metodologías de evaluación convencionales han quedado obsoletas. Hoy, es necesario evaluar el análisis crítico del estudiante más que la aplicación de un método estándar o la memorización de un concepto. En cuanto a las relaciones dadas en el

aula, sorprendentemente se aprecia un comportamiento muy similar. En la sala virtual tanto como en la real son los mismos estudiantes los que intervienen, los que llegan a la hora y los que animan la clase con situaciones divertidas. Es necesario destacar que el trato personalizado por ningún motivo se ha visto disminuido y, por el contrario, hoy es más fácil dar una respuesta personalizada al instante.

Rudy Carrasco Vidal  
Ingeniería Civil Industrial  
USS

#### 24 de abril

Señor Director:

El 24 de abril, para muchos, fue simplemente un día más en sus vidas, pero para otros no. Cuesta creer que se cumplan 105 años del primer gran Genocidio del siglo XX, el de un millón y medio de armenios a manos del Estado turco, que no ahorró una sola gota de sangre para cumplir su cometido que consistía en exterminar a la población de una nación cinco veces

milenaria como Armenia. No se puede callar, no se puede silenciar un hecho semejante.

Son demasiados ojos mirando al victimario, demasiados oídos hartos de mentiras, demasiadas manos las de sus hijos y nietos, que trabajan para que el mundo entero sepa por qué ellos se fueron tan pronto, por qué no pudieron vivir sus vidas, y por qué otros decidieron por ellos.

Invito a todos los no armenios del mundo, a que tengamos la dignidad suficiente para condenar este genocidio como se debe, y acompañar a la comunidad armenia en su legítimo reclamo ya centenario. Hace 105 años fueron ellos. Luego, ucranianos con Stalin, y judíos y otras minorías con Hitler sufrieron su propio exterminio.

La historia se repite, los genocidas también... Ruanda, Darfur, Camboya, Sudán... pero la puerta al infierno la abrieron los turcos, ese mal día 24 de abril de 1915.

Juan Carlos Olivares



### CRISTIAN LINEROS, SMA

"Es necesario que la comunidad haga un uso responsable de la calefacción a leña"

### SEREMI MARTA BAVO

"Es importante arraigar la autodisciplina y no necesitar de una autoridad y personal militar"

### Post & Twits



@JuanaSanhuesaR2. Soy chilena, mis fondos corresponden a mi trabajo realizado en Chile, llevo 37 años cotizando y no tenía otra opción de cotizar que no fuera en una AFP. Estoy esperando que pase la pandemia para jubilarme y esos senadores/as- pretenden quitarme mis ahorros. Que se vayan a...



Claudia Jeann Gonza. La gente útil, que trabaja, estamos encerrados y los contagiados paseando por las calles. Quienes deben estar en cuarentena y encerrados y vigilados por los militares son los contagiados y que la gente no contagiada pueda mover el país, pero como siempre hacen todo al revés.



@NestorAburto. Si los hechos que ocurrieron en el Hogar Nido de Hualpén, colaborador del Sename, hubiesen pasado en Santiago las autoridades estarían en coro hablando y sería tema nacional.

### La pregunta online

¿Está de acuerdo con proyecto que crea un seguro para independientes?

# 89%

## Si

# 11%

## No

[www.ladiscusion.cl](http://www.ladiscusion.cl)  
Registro 19 horas de ayer

## LA DISCUSIÓN

**Director:** Francisco Martinic Figueroa • **Representante legal:** Mauricio Jara Lavín •  
**Domicilio:** 18 de septiembre 721 • **Fono:** 422201 200 • **Propietario:** Empresa Periodística La Discusion S.A. •  
**Correo electrónico:** diario@ladiscusion.cl • **Sitio web:** www.diarioladiscusion.cl •  
**Impresor:** Impresora La Discusión S.A. • Empresa Corporación Universidad de Concepción.

## Editorial

## Respuesta sistémica

**L**os recursos humanos son la base de todo sistema sanitario y hoy, en diferentes partes del mundo, se encuentran exigidos al límite, ya sea porque muchos profesionales están exhaustos o bien, porque han contraído el coronavirus en el ejercicio de su tarea.

Por las características biológicas y sanitarias de esta infección, la adopción de medidas destinadas a la protección de los equipos de salud resulta fundamental. Se trata de una obligación del Estado, porque detrás de ella descansa un derecho básico, como es el acceso a la salud de todas las personas, y cuyo cumplimiento - por lo mismo- nos corresponde exigir como ciudadanos.

Sin embargo, hay que reflexionar sobre algunos puntos que desde los mismos hospitales y trabajadores de la salud se han venido anunciando. Y el primero tiene que ver con el sistema y sus partes, porque no se puede caer en el engaño de pensar que solo los centros de salud y su gente podrán resolver la gran amenaza que representa el Covid-19. Es hora de enfatizar en la necesidad de fortalecer los elementos generales de salud pública, las medidas de higiene y las respuestas de la población y otros elementos de prevención.

No se puede caer en el engaño de pensar que solo los centros de salud y su gente podrán resolver la gran amenaza que representa el Covid-19. Es hora de enfatizar en la necesidad de fortalecer los elementos generales de salud pública, las medidas de higiene y las respuestas de la población y otros elementos de prevención.

como los servicios domiciliarios, ambulatorios y la misma telemedicina, que si bien desde hace tiempo se anuncian, en la práctica no se conoce su verdadera preparación, bajo la premisa de que estas herramientas deberían conformar un grupo de respuesta principal para estos tiempos. Y el tercer asunto es el financiero, porque a un sector (el hospitalario) que hoy se convierte en el gran soporte de la atención se le debería conceder toda la liquidez, para que subsista en la crisis y se pueda reponer tan pronto pase. El Gobierno, valga decir, ha leído la crisis de manera ordenada y entiende el papel que todos deben desempeñar, pero hay que refrendar esto con acciones concretas de fomento y protección duradera para los hospitales de todo el país. Pareciera que la contribución de los trabajadores de la salud no fuera visible, ni valorada, hasta que se presentan situaciones de emergencia sanitaria, como la que lamentablemente estamos viviendo. Por eso solo cabe agradecer a profesionales y técnicos que a diario y en dobles turnos muchas veces, se exponen para salvar vidas.

Sin embargo, si esa entrega humana no se articula con el reforzamiento de nuestro sistema sanitario y con un comportamiento responsable de la ciudadanía para evitar el aumento de los contagios y así el colapso de los centros de atención, no podremos salir bien parados de esta pandemia.

## Opinión

## ¿Perder el año escolar o ganar experiencias afectivas?

**Patricia Arteaga González**

Académica Escuela de Pedagogía en Educación Parvularia UBB

En estos días convulsionados, donde el temor y la incertidumbre sobre lo que nos ocurrirá como sociedad tras superar esta pandemia nos consume, pesa sobre nuestras mentes una gran preocupación, que ha generado mucha ansiedad y posiciones encontradas entre los diversos actores políticos y sociales del país. Los niños, niñas y adolescentes ¿deben regresar o no a clases en mayo? Esa es la pregunta que nos formulamos la mayoría de los educadores/as. Lamentablemente, es difícil encontrar una respuesta que conforme a todos/as, principalmente por las informaciones ambivalentes y poco comprensibles de quienes están a cargo de velar por la seguridad y salud de la población del país.

Parece discutible que profesionales y políticos no entiendan la verdadera naturaleza de los niños y niñas. Sólo aquellos que compartimos a diario con ellos/as (educadoras y profesores/as), podemos decir con certeza que un niño/a es energía, movimiento, afectos, juegos, besos, abrazos, gritos, alegría y euforia; que no existe poder humano que logre distanciarlos, ya que

necesitan el uno del otro, aprenden colaborativamente, se desarrollan emocional y socialmente en contacto con sus compañeros, crecen y aprenden jugando con sus amigos...

¿Y si mejor replanteamos las ideas y más bien pensamos en la oportunidad única que tenemos de reivindicar el rol formativo y afectivo que tiene la familia en la vida de los niños, niñas y adolescentes? Revaloricemos el hogar como primer educador, aún sabiendo, tristemente, que existen hogares que distan mucho de ser buenos modelos afectivos y que actualmente hay muchos niños/as y adolescentes sufriendo de violencia intrafamiliar.

Sabemos que la escuela es irremplazable, sin embargo, en este tiempo de cuarentena podemos fortalecer a las familias para que adopten un rol protagónico en el desarrollo emocional y afectivo de sus hijos e hijas y, ojo, esto no implica necesariamente referirnos a los aprendizajes intelectuales o prácticas escolarizadas, sino más bien a aquellos saberes que generalmente son dejados de lado en esta educación individualista y competitiva del siglo XXI. Preocuparnos por el niño/a, por su ser, por desarrollar en él valores superiores como el amor, la empatía y la afectividad.

¿Perder el año escolar? Para nada, sino más bien ganar un cúmulo de

experiencias de vida inolvidables, sobre todo si logramos darnos cuenta que los niños, niñas y adolescentes de nuestro país necesitan, sobre todo en estos tiempos de incertidumbre, sentirse seguros y amados.

Si usted es afortunado/a, ha mantenido su trabajo y tiene la posibilidad de estar en casa con sus hijos/as, aproveche la oportunidad, dado que hay muchos padres y madres que aun queriéndolo no pueden hacerlo.

Apostemos por los juegos, las sonrisas, las cosas simples, regalonear, volver a encontrarnos en la mesa para cenar y contar cuentos acurrucados antes de dormir. No nos hará mal poner freno en el acelerador y disfrutar de ese abrazo cálido y tierno de tu hijo/a pequeño/a. O tal vez de conversar más profundamente con tu hijo/a adolescente. Ya habrá tiempo para aprender matemática o ciencias. Hoy necesita aprender otras cosas más importantes como controlar sus emociones o expresar sus sentimientos, sus miedos y anhelos, te necesita a ti para contenerlo, escucharlo y decirle que todo estará bien, que saldrán adelante juntos. Porque un niño/a que se siente amado y protegido, seguramente será un adulto que sabrá amar y enfrentar casi cualquier dificultad que le imponga la vida con fortaleza y esperanza.

## Humor DRON FISCALIZADOR DE CONTAMINACIÓN



- No veo nada...

## Otra Mirada

## Nostalgia de los abrazos

**N**o se sabe si habrá una nueva sociedad después de esta pandemia, pero es indudable que el andamiaje que creíamos tan sólido se desmoronó cual castillo de naipes. Hasta ayer iban 226.000 muertos en el mundo y más de 3,1 millones de infectados. Hay fronteras cerradas, la producción y la economía van en caída libre. Y si aquello lo combinamos con el miedo que se propaga más rápido que el virus, tenemos la tormenta perfecta. Además, hace algunas décadas tal vez habríamos rezado, pero en esta ocasión incluso han cerrado el Vaticano, la Meca y seguramente muchas sinagogas y pagodas.

Pero algún día el virus será erradicado o pasará a integrar el cóctel con el que anualmente nos vacunamos de la gripe. En algún momento, el Covid-19 dejará la tapa de los diarios para instalarse definitivamente en los libros de medicina y también de historia. Cuándo ocurrirá? Es difícil saberlo. La vacuna recién estaría disponible dentro de 18 meses, de modo que el virus se habrá llevado una gran cantidad de vidas y otro tanto de hábitos que los humanos fuimos incorporando a través de los años, junto con la necesidad de relacionarnos, de acercarnos, y que ante el avance de la pandemia habremos aprendido a desechar para evitar contagios.

Una vez que la humanidad haya logrado la vacuna, es de esperar que las medidas preventivas, que nos inculcaron para salvaguardar nuestras vidas, no hayan llegado al punto que la necesidad del abrazo ante un reencuentro se reemplace por un emoticón digital para decir cuán contentos nos sentimos, y no haya más abrazos para festejar.

## Efemérides

**1866.** El gobierno del Presidente José Joaquín Pérez dicta la primera ley de contribución a la renta.

**1937.** Empieza a funcionar en Santiago la Academia de Guerra de la Fuerza Aérea de Chile.

**1963.** Es fusilado en Chillán Jorge Valenzuela Torres, más conocido como "El Chacal" de Nahueltoro".

## Hace 50 años

El director de la Octava Zona del Servicio Agrícola y Ganadero de Ñuble, Sigisfredo Scheuermann, dio a conocer el decreto por el cual se declara zona infectada por la fiebre aftosa la Provincia de Ñuble.

## Hace 25 años

Improvisados comandos de vecinos se formaron en la calle Italia con Alonso de Ercilla, en Villa Palermo, para tratar de quitar los obstáculos que impedían el libre tránsito de las aguas a través de alcantarillas.

# Coronavirus en Ñuble

# \$20

## MILLONES

es el costo del equipo de medición de calidad del aire que fue instalado ayer en San Carlos y que registrará los primeros datos en la capital de Punilla.

La Superintendencia de Medio Ambiente contempla la posibilidad cierta de que Chillán sea integrada a las ciudades donde la fiscalización del uso de leña domiciliar será realizada mediante el uso de drones.

El director regional del organismo, Cristian Lineros, informó que dentro de los lineamientos del organismo nacional se cuenta el uso de ese tipo de tecnología para controlar la calidad del aire en las ciudades del centro sur de Chile, que tienen problemas de contaminación atmosférica.

Los sobrevuelos de ese tipo de artefactos, que están provistos de sensores térmicos, tienen la virtud de realizar un barrido de varias cuadras en muy poco tiempo, a diferencia de lo que ocurre con fiscalizadores en tierra.

La innovación, además, sería muy útil en contexto de pandemia por Covid-19, donde se pretende evitar el contacto entre personal de control del Plan de Descontaminación (PDA) y las familias que utilizan aquel combustible para calefaccionar hogares.

Además, los artefactos permitirían un registro georreferenciado de las viviendas, lo que servirá para conocer de mejor forma quienes puedan no estar cumpliendo las normas de emisiones de material particulado.

Lineros agregó que en los próximos días estarán en condiciones de entregar detalles definitivos respecto de los períodos de operación de un dron en la intercomuna, lo que se sumará a otros dispositivos instalados en la zona para medir y controlar la polución atmosférica.

### Calidad del aire regular

El seremi de Medio Ambiente, Patricio Caamaño, destacó la posibilidad que la ciudad cuente con un dispositivo de aquel tipo, para sumarse a los planes que están en desarrollo en el territorio en un contexto de aumento de fiscalización por la crisis del Covid-19.

La autoridad ambiental sostuvo que en lo que va del

Durante el pasado 25 de abril se produjo el primer peak sobre norma de material particulado en la ciudad.

Los monitores de Inia y Purén detectaron alzas durante cuatro horas.



INICIATIVA DE LA SUPERINTENDENCIA DE MEDIO AMBIENTE

# Chillán sumará uso de drones para fiscalizar la combustión de leña

**El equipo forma parte de un plan de monitoreo nacional que busca evitar la presencia de fiscalizadores humanos en viviendas, debido a la crisis por el Covid-19.** Seremi de Medio Ambiente informó que comenzaron los días con peak de contaminación sobre la norma.

**POR:** EDGAR BRIZUELA Z. \*ebrizuela@ladiscusion.cl / **FOTOS:** LA DISCUSIÓN

mes de abril, “hemos tenido solamente un día con calidad de aire regular. Y probablemente mañana (hoy jueves) tengamos otro similar”.

Caamaño agregó que en el pasado 25 de abril, los monitores instalados en Chillán, de Inia y Purén registraron un peak importante de contaminación después de las 18.00 horas, llegando a un máximo de 266 microgramos por metro cúbico (ug/m3) de material particulado.

Sin embargo, el ingeniero ambiental agregó que se trató muy probablemente de “un evento”, generado por una serie de factores ambientales internos y eventualmente por quema agrícola en el entorno.

Agregó que la entidad realiza análisis de calidad del aire

basada en registros diarios así como pronósticos incluso a tres días de anticipación, que incluyen variables como temperatura, velocidad y dirección del viento, humedad relativa del aire, entre otros, que se conjugan para realizar las modelaciones que se presentan a la comunidad.

### Prevenir

El jefe regional de la Superintendencia de Medio Ambiente, Cristian Lineros, enfatizó que todas las acciones que están ejecutando tienen como finalidad reducir al máximo los días de mala calidad del aire en la zona con Plan de Descontaminación Ambiental vigente.

“Esa es la idea, que no exista este tipo de eventos. Para ello hay varias medidas como aumentar el stock de leña seca,

Expertos han relacionado el aumento de contaminación con mayor riesgo por el Covid-19.

para que sea menor a 25% de contenido de humedad”, destacó.

La autoridad indicó que adicionalmente es necesario que la comunidad haga un “uso responsable de equipos de calefacción a leña (no cerrar tirajes o ahogar fuego, buena mantención de cañones y uso leña seca), uso de sistemas de calefacción alternativos en días de pre-emergencia (eléctrico, gas, parafina), fiscalización de fuentes fijas industriales (mayores de 75 kwt), entre otras”.

El jefe de la SMA en Ñuble planteó: “creo que la más relevante, y existiendo leña seca, es la responsabilidad de los usuarios de equipos a leña. Esperamos incorporar drones durante este año. Queremos cuidar y proteger más que

nunca a nuestra población”.

### San Carlos

En San Carlos fue instalado ayer un monitor que medirá la calidad del aire, lo que a juicio del seremi de Medio Ambiente, Patricio Caamaño, permitirá determinar a ciencia cierta el estado de la atmósfera durante este invierno.

El equipo móvil, procedente de Santiago, estará hasta el 31 de septiembre en la comuna para registrar de manera científica la situación, con el objetivo de posteriormente adoptar medidas de control en caso de que los resultados muestren un aire enrarecido producto de la combustión de leña.

**COMENTA E INFORMATE MÁS EN:** [www.ladiscusion.cl](http://www.ladiscusion.cl)



Lo que se busca es evitar que los fiscalizadores ingresen a las viviendas”.

**CRISTIAN LINEROS**  
DIRECTOR REGIONAL SMA

LA **FIBRA** QUE NOS UNE

**munDO**  
UNA EMPRESA DE MUNDO PACÍFICO



**300 MB**  
FIBRA SIMÉTRICA  
TV HD + FIJO

**\$ 28.490**

**tumundo.cl**

CONTRATA LLAMANDO  
**600 9100 900**

**f** @MundoPacificoFanPage **ig** @tumundo.cl **tw** @mundo\_pacifico

Revisa en detalle la información de velocidad de nuestros planes en [www.tumundo.cl](http://www.tumundo.cl). Planes sujetos a factibilidad técnica y comercial. Revisar factibilidad técnica de servicios fijos en [www.tumundo.cl](http://www.tumundo.cl). Ver todas las condiciones contractuales y comerciales en nuestro sitio web. Tarifas válidas solo para nuevas contrataciones. Plan fibra 300 + telefonía fija + Tv HD: Velocidad de bajada es de hasta 300 MB. Velocidad de subida es de hasta 300 MB. Valor promocional por 12 meses es de \$28.490. Valor desde el mes 13, \$35.090. Promoción válida hasta el 30 de Abril del 2020. Solo contratos nuevos.

# Coronavirus en Ñuble

La Región de Ñuble acumuló 761 casos de coronavirus, tras confirmarse 14 diagnósticos nuevos en las últimas 24 horas.

El Ministerio de Salud informó que los casos nuevos se concentran en las comunas de Yungay (4), Chillán (3), Coihueco (3), Bulnes (2), San Carlos (1) y San Ignacio (1).

La Seremi de Salud, Marta Bravo, precisó que del total acumulado 78 casos son activos, es decir, aquellos con capacidad de contagiar y que aún se encuentran cumpliendo su cuarentena.

“Es aquel que al iniciar sus síntomas, se cuentan los 14 días de cuarentena hasta finalizar este periodo”, dijo.

Los casos activos se concentran en Chillán (30), Coihueco (20), Bulnes (7), San Carlos (6), Chillán Viejo (2), San Ignacio (4), Yungay (6), Quillón (1), Quirihue (1) y Ninhue (1).

La cantidad de defunciones en la región se mantienen en 14, igual que al día domingo.

## Siete en ventilación mecánica

La seremi de Salud detalló que 27 pacientes se encuentran hospitalizados por Covid-19. “Once de ellos se encuentran en la Unidad de Cuidados Intensivos y siete en ventilación mecánica, de los cuales seis son adultos mayores”, añadió.

A través de un punto de prensa virtual, Marta Bravo destacó una disminución de los casos nuevos, ya que el promedio de los contagios en la zona es nueve, en relación a los últimos cinco días.

“Hablamos de una desaceleración del crecimiento de la curva. No podemos ser triunfalistas ni mucho menos pensar que se ha superado la pandemia. Lo importante es que mantengamos las medidas que son las únicas que existen, no existe vacuna, ni tratamiento para esto. Es importante intensificar y arraigar el término de autodisciplina, que tengamos conciencia de esas medidas y no necesitar de una autoridad, personal militar o carabineros para que cumplamos”, sostuvo.

En este momento existen en total 312 personas que han levantado su cuarentena tras padecer la enfermedad, quienes eventualmente recibirían el carnet Covid-19.

“Se va iniciar una toma de test rápido de anticuerpos, esto principalmente para algunos grupos. En este caso, más bien personal de salud o quienes trabajen en Eleam. En este momento las alzas de cuarentena en la región son 312”, dijo.



Llevamos más de 300 fiscalizaciones y hemos iniciado ocho sumarios sanitarios”

**MARTA BRAVO**  
SEREMI DE SALUD

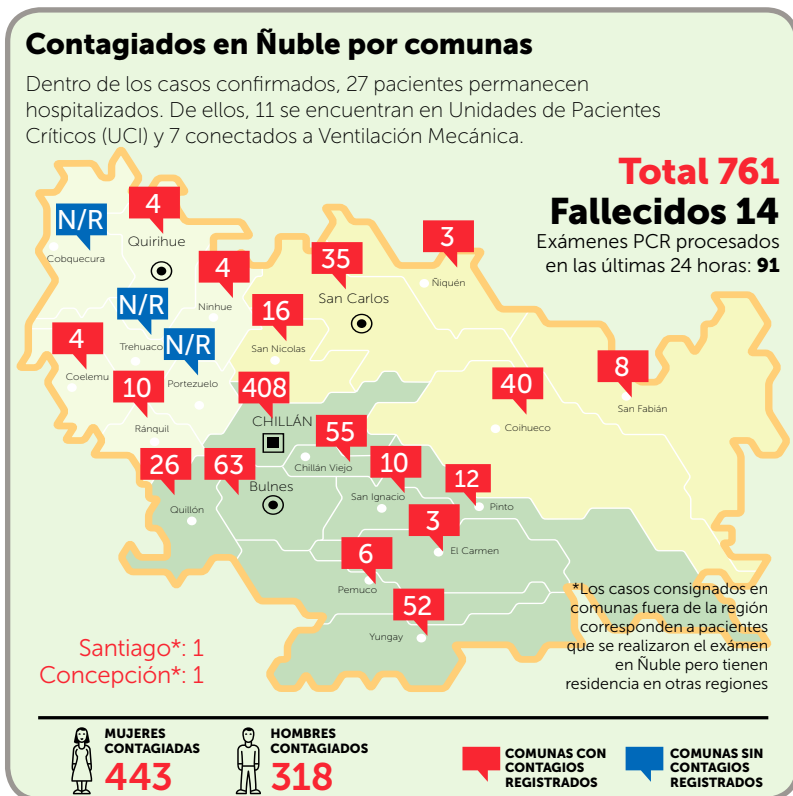
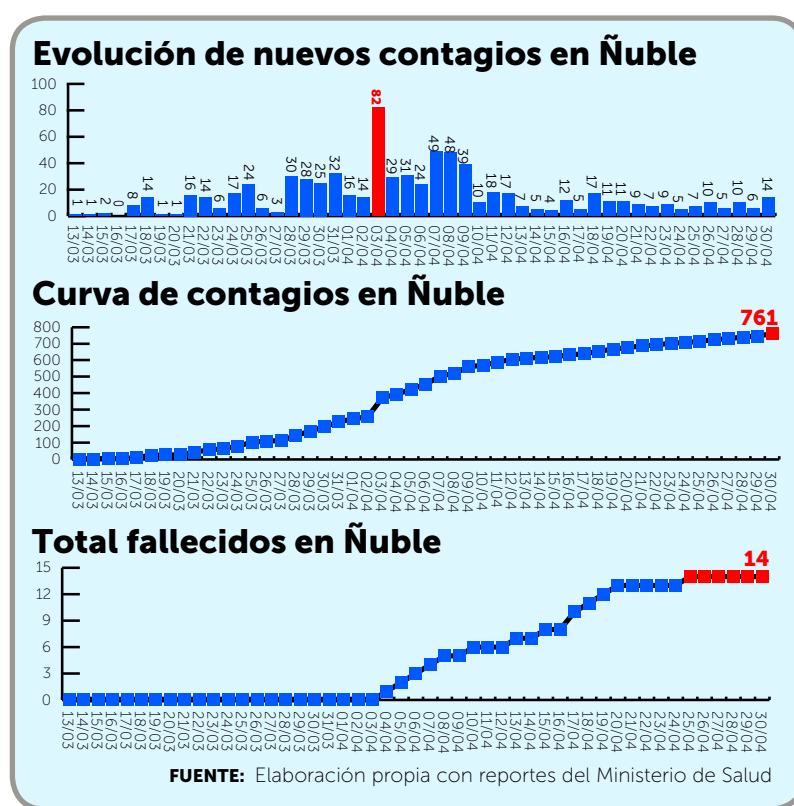
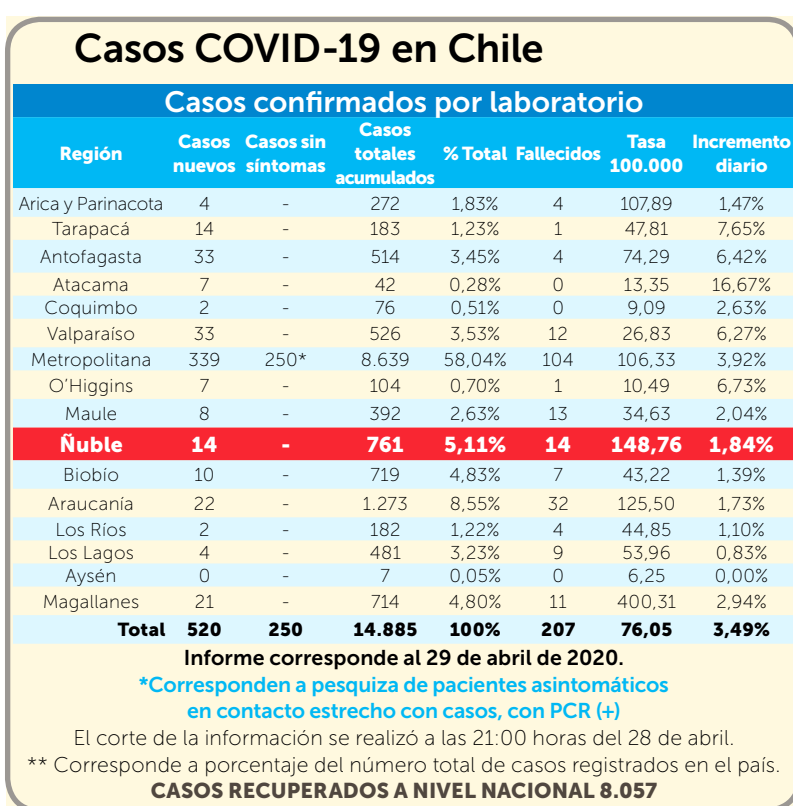

MARTA BRAVO, SEREMI DE SALUD

# “Hay una desaceleración del crecimiento de la curva”

**En la Región de Ñuble se registraron 14 nuevos casos de Covid-19.** Anunció que se va a desarrollar en Ñuble “una toma de test rápido de anticuerpos”.

POR: S. NÚÑEZ / A. MELEAN \*snunez@ladiscusion.cl / INFOGRAFÍAS: JOSÉ SAN MARTÍN

Con respecto las fiscalizaciones, Marta Bravo indicó que se han aplicado 15 sumarios sanitarios en la región por infringir la cuarentena obligatoria por casos Covid-19 positivo.

Y en relación a la apertura gradual del comercio, informó, que “llevamos más de 300 fiscalizaciones y hemos iniciado ocho sumarios sanitarios por incumplimiento de alguna de estas medidas sanitarias”.

## En Chile

El ministro de Salud, Jaime Mañalich, informó que hasta las 21.00 horas de ayer se confirmaron 520 nuevos casos positivos con exámenes PCR, lo que eleva a 14.885 el total de contagios de Covid-19 en el país, de los cuales 6.612 son casos activos.

Además, reportó 250 casos asintomáticos de coronavirus. “Tenemos 520 casos que corresponden a casos nuevos, personas que desarrollaron

Desde el lunes se podrá salir y entrar a la inter-comuna.

síntomas que se les hizo PCR y 250 personas que vamos a notificar cada día como personas que no tuvieron la enfermedad pero sí tienen un PCR positivo”, dijo.

Durante la actualización del balance nacional por la pandemia, el titular de la cartera anunció el fallecimiento de nueve personas, por lo que sube a 216 las víctimas fatales de la enfermedad.

Precisó que 418 personas se encuentran hospitalizadas,

de ellas 310 están conectadas a ventilación mecánica y 67 son pacientes críticos “por sus médicos tratantes”, ocho menos que los informados ayer.

Mañalich destacó que 8.057 personas se han recuperado del coronavirus.

Asimismo, indicó que la red asistencial del país tiene 595 respiradores artificiales disponibles para su uso.

COMENTA E INFORMATE MÁS EN:  
www.ladiscusion.cl

## Coronavirus en Ñuble

ESPERAN REPATRIACIÓN

# Ñublensinos viven compleja situación en España

**D**esperados se encuentran estudiantes ñublensinos en España que piden al Gobierno la repatriación.

Ellos forman parte de un grupo de chilenos que enviaron el 24 de abril pasado una carta al ministro de Relaciones Exteriores, Teodoro Ribera, para solicitar un vuelo humanitario y ayuda financiera para compatriotas afectados.

“Como es de conocimiento en el mes de marzo las aerolíneas Latam, Iberia, Level, Air France, Avianca, British Airways, entre otras, fueron suspendiendo los vuelos del mes de abril aludiendo motivos Covid-19. Este mismo escenario se está desarrollando en el mes de mayo, postergando los vuelos para el mes de junio del 2020”, expresó la misiva publicada.

Según la carta, los chilenos enfrentan serios problemas financieros por estar obligados a mantenerse en España. Muchos son estudiantes sin recursos para seguir pagando arriendos e imposibilitados de trabajar por la cuarentena.

El senador Felipe Harboe (PPD) apoyó la solicitud de los chilenos, pidiendo un vuelo humanitario para los jóvenes.

Uno de ellos es Jorge Troncoso, estudiante de Trabajo Social en la Universidad del Bío-Bío y oriundo de Bulnes, quien sufrió coronavirus y explicó sus dificultades para permanecer en el país.

“Hace una semana comencé a averiguar sobre la posibilidad de viajes para regresar a Chile, pues estuve contagiado por el virus y me internaron por seis días, me afectó una neumonía. Actualmente me encuentro en un proceso de mucha angustia, incertidumbre y miedo, pues igual el tema económico me está afectando. Avisé a la gente que arrienda la habitación que haré correr el mes de garantía por el mes de mayo. Mi vuelo estaba previsto para el 30 de julio, pero se me hace imposible quedarme acá hasta esa fecha”, sostuvo.

El estudiante chillanejo de ingeniería comercial, Sebastián Montecino, quien también se encuentra de intercambio en España, comentó la compleja situación que vive.

“Llevamos más de un mes intentando volar a Chile, y de manera sistemática se cancelan los vuelos. Hoy (viernes) nos llegó una oferta para volar desde Francia a Santiago por 700 euros, sin contar que habría que viajar por tierra a Francia. Esa fue la única respuesta del consulado. Serían más de 1.000 euros, lo que es inviable. Además de que los estudiantes contamos con pasajes que no pueden cambiarse, ya que las aerolíneas van cancelando los pasajes. La situación aquí de ‘normalidad’ no es una

**Jorge Troncoso** valoró la gestión, pero aseguró que aún reina incertidumbre.

opción para el gobierno, vuelos comerciales no son tan fáciles de realizar”, comentó.

### Opción

Al cierre de esta edición, los jóvenes recibieron un correo del consulado en Barcelona informando sobre un vuelo de la línea Privilege, Madrid-Santiago, programado para el domingo 3 de mayo.

“Es importante señalar se trata de un vuelo de repatriación, pero

de carácter comercial, y por ende, no tiene relación con los pasajes vendidos por otras líneas aéreas. Por lo tanto, no habrá endoso o canje de billetes aéreos de otras compañías. Su operatividad está 100% garantizada y ha presentado una nueva oferta: hemos conseguido reducir el pasaje a 495 euros por persona”, expresó el consulado.

**COMENTA E INFÓRMATE MÁS EN:**  
[www.ladiscusion.cl](http://www.ladiscusion.cl)

**Forman parte de grupo de chilenos que enviaron carta al ministro de Relaciones Exteriores.** Llevan más de un mes intentando volar a Chile.

**POR:** SUSANA NÚÑEZ \*diario@ladiscusion.cl / **FOTOS:** LA DISCUSIÓN

**24** de abril el grupo de chilenos envió una carta al ministro de Relaciones Exteriores.



Los chilenos podrían retornar el próximo 3 de mayo.

# PROTEGER ES NUESTRO COMPROMISO. COMENCEMOS CON EL PROTOCOLO

En tiempos de COVID-19, lo más importante es promover la integridad y salud de nuestros trabajadores para proteger nuestro futuro. Porque ellos son los protagonistas de nuestra industria, nos comprometemos con el Protocolo Sanitario. Así lograremos construir el Chile que queremos.

**Feliz Día  
Trabajadores de Chile**



LA SOLUCIÓN  
ES OBRA DE TODOS



## Coronavirus en Ñuble

**P**oco más de un mes lleva en funcionamiento el portal de consulta en línea gratuito de evaluación de riesgo de contraer Covid-19, de la Facultad de Medicina de la Universidad de Concepción. La plataforma, que busca contribuir a descomprimir la demanda por servicios de salud durante la actual crisis sanitaria, fue desarrollada en el contexto de un proyecto de investigación científica y está disponible para la comunidad en general en coronavirus.udec.cl, para evitar además los traslados innecesarios por parte de la población.

El sitio de teleconsulta cuenta con una interfaz que plantea cinco preguntas iniciales, y ha recibido 1.373.949 entradas provenientes de 144 países, de los cuales 1.020.903 corresponden a Chile. El 60% de las consultas originadas en territorio nacional son de la Región Metropolitana, destacando, también las conexiones establecidas desde Biobío, Valparaíso, Araucanía y Antofagasta. Estos son algunos de los datos que arroja en la actualidad el diagnóstico que hace de la herramienta virtual Angélica Avendaño Veloso, directora de Unidad de Telemedicina y principal responsable del proyecto.

“Esta plataforma busca detectar casos sospechosos de contagio en la comunidad. La evaluación se hace a través un algoritmo que está tras la encuesta, el que permite definir el nivel de riesgo de cada consultante, y si califican, ellos tienen acceso a una teleconsulta médica gratuita”, explica la investigadora, y detalla que un 30,3% de las personas que llegan a ser atendidas a través de una teleconsulta son descartadas como casos sospechosos tras la anamnesis que realiza el

### Objetivo

Avendaño afirma que si bien el proyecto ha tenido un impacto importante en descongestionar los centros de salud, “nuestra primera prioridad es apoyar a las familias”.

Angélica Avendaño Veloso es la directora de Unidad de Telemedicina y principal responsable del proyecto.



PORTAL DE CONSULTA EN LÍNEA GRATUITO

# Más de un millón de accesos ha recibido TeleCovid19 UdeC

**En un mes de funcionamiento, la plataforma ha asistido consultas de todo el país, e incluso del extranjero.** Ha potenciado la colaboración internacional, por ejemplo, con científicos de Colombia.

**POR:** LA DISCUSIÓN \*diario@ladiscusion.cl / **FOTOS:** UDEC

En cuanto a las consultas que han recibido desde el extranjero, la Dra. Avendaño cuenta que en los dos primeros días de funcionamiento “teníamos casi 400 mil visitas desde Colombia”.

facultativo.

“La pesquisa más fina permite que el médico pueda determinar que no se trata de casos de Covid, y entonces los que se hace es entregarles contención emocional, educación y el consejo profesional para que sigan las recomendaciones de aislamiento social y las demás medidas de prevención”.

En los casos en que el profesional sí concluye que se está ante un diagnóstico positivo de contagio —casi un tercio de quienes han consultado hasta la fecha— “el médico puede indicar la realización de una cuarentena domiciliaria, sin necesidad de que la persona concurra a un centro de salud

ni se tome el test PCR”, explica la Dra. Avendaño.

Además, hay una porción de casos (34,7%) en que se indica la realización del test PCR. “A estas personas se les envía la orden médica correspondiente a sus correos electrónicos, para que tengan acceso al examen en su centro de salud. Sin embargo, en algunos casos, dada alguna situación particular, nosotros hacemos una coordinación con el Servicio de Salud respectivo para que los profesionales concurren al domicilio del paciente a tomar el test”.

La académica destaca que el objetivo central de este proyecto es evitar los traslados de las personas, dado

**60%** de las consultas generadas en el portal son del territorio nacional.

que, explica, “hemos visto en la experiencia científica internacional que una de las medidas más importantes de prevención es quedarnos en nuestros domicilios, no exponernos a contraer el virus, evitando así la diseminación de la infección”.

La profesional explica que un porcentaje menor (4,4%) de los consultantes ha sido derivado con urgencia a un centro de salud, para recibir tratamiento a la brevedad, dada la presencia de sintomatología compleja. “Ellos requieren una evaluación presencial y, lo más probable, ser internados para la realización de exámenes más profundos, y eventualmente, ser hospita-

lizarlos para su tratamiento”, detalla la investigadora.

Este proyecto, que fue concebido para colaborar en la atención de la comunidad penquista ante la pandemia, escaló pronto en términos de demanda por parte de la población y los volúmenes de atención continúan incrementándose permanentemente.

“No pretendemos resolver el acceso al sistema público de salud, pero sí nos ha parecido importante poner al servicio de la comunidad nuestra experiencia y conocimiento como Universidad”, detalla Avendaño.

**COMENTA E INFÓRMATE MÁS EN:** [www.ladiscusion.cl](http://www.ladiscusion.cl)

## Habilitan preuniversitario online en contexto de Covid

Los alumnos que deseen prepararse para la nueva prueba de admisión para la educación superior 2020 podrán acceder en forma gratuita a los contenidos y recursos que ofrecen ambos preuniversitarios a través de la plataforma aprendoenlinea.mineduc.cl.

La web que fue creada para enfrentar el contexto de suspensión de clases y apoyar los aprendizajes remotos, sumará la opción de preparación en línea a través de tres alianzas

de Mineduc con los Preuniversitarios Cpech, Pedro de Valdivia (PDV) y Puntaje Nacional.

“Desde el Ministerio de Educación hemos puesto todos nuestros esfuerzos para apoyar la educación remota, ya sea a través de aprendoenlinea.mineduc.cl o las alianzas que generamos con Google y/o Atelmo. En esta línea, lo que hicimos con preuniversitarios CPECH, Pedro de Valdivia y Puntaje Nacional, son nuevos ejemplos de una serie de ac-

Los estudiantes podrán suscribirse a Cpech, PDV o ambos preuniversitarios.



Las entidades entregarán diferentes herramientas de estudio para enfrentar este proceso.

ciones que tienen como foco, reforzar los aprendizajes en casa y apoyar, en este caso, a los cerca de 300.000 estudiantes que deben prepararse para rendir la nueva prueba de admisión a la educación superior”, comentó el ministro de Educación, Raúl Figueroa.

Por su parte, el seremi de Educación de la Región de Ñuble, Daniel San Martín, precisó que “en la Región de Ñuble son 4.500 estudiantes aproximadamente que podrían verse beneficiados con esta iniciativa, quienes podrán reforzar los contenidos y prepararse para la prueba de admisión a la educación superior 2020”.

## Coronavirus en Ñuble

Además se cursaron el martes 25 infracciones por no usar mascarillas.



## Detenidos por no respetar restricciones ya suman 1.758

Con 53 personas detenidas por no respetar las restricciones sanitarias finalizó la jornada comprendida entre el día martes y madrugada del miércoles 29 de abril.

Entre ellos hubo seis casos de personas reincidentes en este tipo de delitos, como el franquear ilícitamente el toque de queda que rige entre las 22.00 y las 06.00

horas de cada día, o la de mantener las cuarentenas obligatorias decretadas por la Seremi de Salud.

Estas seis personas fueron pasadas en calidad de imputadas al Juzgado de Garantía, en donde se les formalizó por parte del Ministerio Público por delitos que atentan contra la salud pública, imponiéndose la

**53** personas detenidas totalizó la fiscalización de la jornada finalizada en la madrugada del miércoles.

medida cautelar de arresto domiciliario total.

Solo por no respetar el toque de queda, y la recientemente levantada cuarentena en Chillán y Chillán Viejo, se ha detenido a 1.758 persona desde el 6 de abril pasado.

Eso, excluyendo a las 1.101 personas que tras ser fiscalizadas en sus hogares se determinó que no han respetado la cuarentena obligatoria.

Tales cifras siguen dejando a Ñuble como la tercera región con más detenidos en Chile por esta causa.

ALCALDES SE COORDINARON CON EL EJÉRCITO PARA POTENCIAR FISCALIZACIONES POR EL FIN DE SEMANA LARGO

# Aumentarán controles en las comunas turísticas de la Región

**Localidades como Quillón, que cuenta con 17 accesos, fortalecerá los cinco de mayor flujo vehicular.** Experiencia de los últimos días feriados permitieron establecer una estrategia específica para mejorar la eficacia de las inspecciones y patrullajes.

**POR:** FELIPE AHUMADA JEGÓ \*fahumada@ladiscusion.cl / **FOTOS:** CRISTIAN CÁCERES HERMOSILLA

**U**n trabajador municipal de Quillón, que cumplía funciones fiscalizadoras en los controles sanitarios de su comuna, salvó por poco de no ser atropellado ayer.

“Eso está pasando mucho”, apunta Vladimir Fuentes, alcalde (s) de Quillón, una de las comunas turísticas que está buscando fortalecer los controles en sus límites para evitar una masiva llegada de turistas para este fin de semana largo y evitar así riesgos de contagios y focos de infección de coronavirus.

Sin embargo, agrega que “en ese mismo punto, hubo en total tres vehículos que llegaron y pasaron sin obedecer a los fiscalizadores municipales. Recuerde que la otra vez, un automovilista se le fue encima a un militar, por lo que debió ser detenido por Carabineros, más allá”.

Estos pasajes los destaca para establecer las dudas que en Quillón tienen respecto a los llamados a la conciencia que han reiterado las autoridades en la antesala de los feriados venideros, para evitar viajes de la ciudad a las segundas viviendas.

Es por este tipo de casos que desde los municipios más turísticos de Ñuble han solicitado ayuda al Ejército para aumentar los controles.

“Sabemos que es complejo garantizar eficacia, sobre todo cuando en Quillón hay 17 accesos. Lo importante es que con la ayuda de los militares al menos habrá controles en los cinco puntos de mayor tráfico”, planteó Fuentes, quien además revela que “contamos con el problema de no poder evitar que pase gente que diga que viene

a comprar, cuando en el fondo es una excusa para quedarse el fin de semana entero”

Evidentemente, no será Quillón la única comuna que se verá respaldada por personal militar y policial.

Así lo estableció el intendente Martín Arrau, quien repasó que “aquí lo único que se está suspendiendo, ya a partir del lunes, es el cordón sanitario de Chillán y Chillán Viejo. Las aduanas sanitarias que tenemos en la Ruta 5 Sur y los controles sanitarios que tenemos en los diferentes puntos de la región van a seguir operando”.

Respecto al énfasis que tendrán estas fiscalizaciones durante este fin de semana largo, la autoridad añadió que “se van a intensificar, para evitar que gente que pudiera estar desenchufada de la realidad, o algún irresponsable que se quiera ir a alguna segunda vivienda”.

### Logística y colaboración

Tras el último fin de semana largo (Semana Santa) se pudieron establecer patrones y conductas de parte de los infractores que en esta oportunidad serán utilizadas para mejorar la eficacia de las fiscalizaciones.

El teniente coronel Álvaro Inostroza dijo que “hay una batería de información extraída del fin de semana largo anterior,



Sé que han llamado a la conciencia de las personas, pero acá a los controladores les tiran el auto encima”

**VLADIMIR FUENTES**  
ALCALDE (S) DE QUILLÓN

Intendencia anunció que se intensificarán los controles para evitar que las personas vayan a sus segundas viviendas.

Quienes sean sorprendidos en sus segundas viviendas serán multados.

**22.00** horas del domingo se pondrá fin, provisoriamente, al cordón sanitario de Chillán.



que nos ayudará a concentrar en ciertos puntos nuestras labores fiscalizadora y a eso se suma que aumentaremos los turnos y los patrullajes, no solo los controles sanitarios”.

Al respecto, el alcalde de Pinto, Manuel Guzmán, añadió que “la misma comunidad de Las Trancas, Los Lleuques o Recinto, sabe quiénes viven en el sector y quiénes no, entonces ellos nos han dado mucha ayuda denunciando estas situaciones”.

### No atienden

Para este fin de semana, las empresas hoteleras y de cabañas decidieron no atender público para desincentivar las visitas de turistas.

A diferencia de los 17 accesos existentes en Quillón, “acá el que quiera subir, venga de donde venga, tiene que pasar por El Chacay, y ya acordamos con el Ejército

que ahí se instalará el control, porque la vez pasada nos dio mucho éxito”

Guzmán añadió que “pese a que la gente que trabaja en hoteles o cabañas se ha visto muy golpeada económicamente con todo esto, entienden que esto es por un bien mayor y no abrirán ni recibirán gente este fin de semana, para evitar contagios”.

**COMENTA E INFÓRMATE MÁS EN:**  
www.ladiscusion.cl

## Coronavirus en Ñuble



### Implementarán controles sanitarios en terminal de buses

Los viajeros deberán, antes de viajar, llenar un formulario.

Las personas tendrán que presentar un código QR cuando sean controlados.

La seremi de Salud, Marta Bravo, informó que a contar del lunes 4 de mayo, todas las personas que ingresen o salgan de la Región de Ñuble a través de un bus, tendrán la obligación de completar un formulario denominado "Viajeros regionales dentro de Chile", disponible en la página web [www.c19.cl](http://www.c19.cl)

"Será la Autoridad Sanitaria la que solicitará este documento, en primera instancia, en el Terminal de Buses María Teresa de Chillán, en el que se concentra el mayor flujo interregional de viajeros. Las personas tendrán que presentar a nuestros funcionarios un código QR que se obtiene en la página mencionada, si vienen de otras regiones", explicó Bravo, añadiendo que el objetivo es monitorear que las personas salgan de la región, sin síntomas, y controlar a quienes arriban, con toma de temperatura y consultas epidemiológicas que permitan detectar Covid-19.

De esta forma, personal de la Seremi de Salud se desplegará en el terminal controlando que todos los pasajeros de cada bus que salga de Ñuble, estén registrados en la plataforma. "En el caso de quienes arriben, deben registrarse en sus respectivos puntos de salida, y una vez en Ñuble, se les controlará la temperatura", reiteró la autoridad.

Todas estas medidas están dirigidas a prevenir contagios de coronavirus y otras enfermedades respiratorias.

PARA AUMENTAR SENSACIÓN DE SEGURIDAD EN LA REGIÓN

## Intensificarán rondas nocturnas en Chillán y capitales provinciales

**Primer operativo se concentró en el sector oriente y poniente de Chillán.** Tres de los detenidos registraban porte ilegal de arma de fuego.

POR: LA DISCUSIÓN \*diario@ladiscusion.cl / FOTOS: INTENDENCIA



**A**compañado del jefe de la XVI Zona de Carabineros, general Mario Sepúlveda; del gobernador de la Provincia de Diguillín, Enrique Rivas; y del coordinador regional de Seguridad Pública, Alan Ibáñez; el intendente Martín Arrau lideró una ronda policial que se concentró en el sector oriente y poniente de Chillán.

Durante el recorrido, las autoridades junto a Carabineros realizaron algunos operativos donde, por ejemplo, se sacó un arma de circulación; pero también fiscalizaron el cumplimiento de las disposiciones a raíz del coronavirus, como el toque de queda, donde hubo detenidos por vulnerar dicha medida.

El intendente Martín Arrau, junto con destacar la labor de Carabineros y su compromiso con Ñuble, detalló que "la seguridad ha sido una preocupación constante de nuestro Gobierno, desde el primer día, con rondas masivas, mayor infraestructura, acompañando a las policías, y hoy no es la excepción. Hemos estado escuchando la preocupación de los vecinos por este tema y es por eso que hemos ido a terreno, viendo la labor que han realizado las policías y, en estos instantes el Ejército, al mando del Ge-

### 3 PERSONAS

fueron detenidas por órdenes de aprehensión vigentes.

neral Cristián Vial. Quiero transmitirles tranquilidad, las fuerzas están en terreno, se han tomado detenidos, se ha infraccionado, se ha hecho controles de identidad, y si es necesario se van a redoblar los esfuerzos, precisamente, para dar tranquilidad, para dar paz, para dar seguridad a nuestros vecinos. Especialmente en tiempos de incertidumbre".

El jefe de la XVI Zona de Carabineros Ñuble, general Mario Sepúlveda Peralta, detalló que "la ronda nocturna, con foco en sectores periféricos de Chillán, se extendió hasta las 05.00 de la madrugada de este miércoles y nos permitió detener a 16 sujetos incumpliendo el toque de queda, a tres por porte ilegal de arma de fuego y municiones, uno por el delito de conducción en estado de ebriedad y tres con orden de aprehensión vigente. Así también se cursó una infracción a la Ley de Tránsito y otras dos por la

Ley 20.000 de Drogas", A su vez, el gobernador de Diguillín detalló: "estuvimos en el sector poniente de la ciudad de Chillán, realizando un recorrido junto a Carabineros, con el objetivo de asegurar que se dé cumplimiento al toque de queda, de tal manera de asegurar el resguardo y bienestar de nuestra comunidad, y por otro lado que se respete el orden público. Recorrimos sectores como la Vicente Pérez Rosales, Ultraestación, entre otros, y esperamos poder repetir estas rondas de fiscalización, apoyando por supuesto el trabajo de las Policías de Ñuble".

El coordinador regional de Seguridad Pública expresó que "el objetivo de cada una de las rondas que realiza Carabineros es poder mantener a nuestra sociedad mucho más segura. Es por eso que este tipo de rondas van a ser replicadas tanto en la Provincia de Diguillín, como en Itata y Punilla, con el objetivo de poder reforzar la seguridad de cada uno de los vecinos en estos difíciles momentos de pandemia. Si bien hemos visto disminuidos los delitos, no queremos dejar de estar presentes en cada uno de los barrios de Ñuble".

COMENTA E INFÓRMATE MÁS EN: [www.ladiscusion.cl](http://www.ladiscusion.cl)

El objetivo del operativo es aumentar la sensación de seguridad de los chillanejos.

La ronda se extendió hasta las 05.00 horas de ayer.

## Coronavirus en Ñuble

### PINTO

Comunidades cordilleranas agrupadas en el Movimiento Diguillín Libre presentaron ante el Tercer Tribunal medioambiental de Valdivia una reclamación contra la Resolución del Comité de Ministros que calificó favorablemente el proyecto "Pequeña Central Hidroeléctrica de Pasada Halcones" sobre el río Diguillín, en la comuna de Pinto.

El recurso alude a una falta de la adecuada consideración de las observaciones ciudadanas en el proceso de evaluación ambiental del proyecto, junto a la

generación de los impactos contemplados en el artículo 11 de la ley 19.300.

El proyecto pretende ubicarse al interior de la Reserva de la Biosfera de la Unesco, Corredor Biológico Nevados de Chillán-Laguna Laja y sus obras de bocatoma se encuentra a menos de 0.81 km de la Reserva Nacional Ñuble, así como también se encuentra en un territorio declarado Zona

Zoít y Zona Prioritaria para Conservación, "por lo que consideramos no es compatible con el tipo de desarrollo sustentable que los habitantes del sector quieren para su territorio", afirma el escrito.

## Presentan reclamación por proyecto en el río Diguillín



## PROVINCIA DE DIGUILLÍN

### BULNES

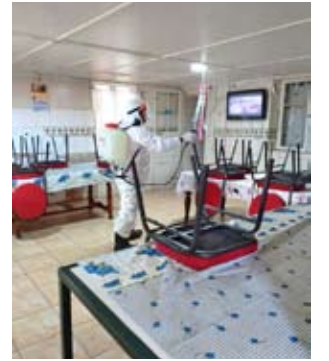

## Sanitaron totalidad de liceos y escuelas

Las escuelas y liceos de la comuna de Bulnes, fueron completamente sanitizados por el Departamento de Educación Municipal para prevenir eventuales contagios por Covid-19.

El director del Daem, Hary Donoso, indicó que para dar tranquilidad a la comunidad fue realizada una completa fumigación de recintos educativos desde el nivel pre escolar a medio.

La autoridad educacional, manifestó que esos recintos están en condiciones de atender en la actualidad, por ejemplo programas de vacunación o de alimentos por parte de Junaeb.

# Comercio impulsa inédito sistema de venta en línea

**Primeros establecimientos comerciales se sumaron a plataforma pedidosquillon.cl.** Se espera duplicar el número de participantes en los próximos meses.

POR: LA DISCUSIÓN \*diario@ladiscusion.cl / FOTOS: AGENCIA UNO

QUILLÓN



Un grupo de comerciantes de Quillón pondrá en marcha un inédito portal para compras por internet, sistema que ha ido en aumento en estos tiempos de emergencia sanitaria.

La plataforma web de venta en línea se llama Pedidos Quillón a la que se puede acceder en [www.pedidosquillon.cl](http://www.pedidosquillon.cl) o descargar la aplicación para teléfono móvil en app store y play store. En ambas modalidades el usuario puede acceder a los locales y seleccionar diferentes productos en un carrito de compras, que posteriormente le permite solicitar el pedido y hacer el pago en línea. El locatario recibe el pedido y lo despacha a través de un sistema delivery asociativo

que entrega los productos a los clientes en su domicilio, sin costo adicional.

"Estamos muy contentos porque seguimos apoyando al Barrio Comercial de Quillón y a todos los comercios que están asociados a este programa que busca entregarles herramientas, posicionar los comercios locales, que puedan ser una alternativa muy atractiva", explicó Ignacio Vidal, director regional de Sercotec Ñuble, organismo que aportó al proyecto.

### Nuevo hábito de compra

El presidente de la Cámara de Comercio de Quillón, Leonardo Cifuentes, manifestó el agradecimiento de la agrupación de comerciantes por la implementación de esta herramienta de venta tecnológica, indicando que "Pedidos

# 22

## ESTABLECIMIENTOS

comerciales ya ofrecen sus productos a través de [www.pedidosquillon.cl](http://www.pedidosquillon.cl)

Quillón es una página que llegó para cambiar la vida de nuestros clientes y nuestro comercio de la comuna, esta página fue creada a través de un programa de Sercotec de Barrios Comerciales que fue adjudicado por nuestra asociación gremial. La experiencia según la recepción de nuestro comercio es una alternativa de venta adicional, por lo tanto, se agradece. Hay que destacar que el

cliente compra el producto al mismo precio que está en la tienda y no tiene ningún costo adicional el delivery", afirmó.

Junto al subsidio de Sercotec, la cámara de comercio de Quillón cuenta con el patrocinio del municipio local, institución que por estos días lidera las acciones de resguardo de la salud de la población de la comuna, por lo que valoran el surgimiento de esta herramienta de compra en línea porque ayuda a que la comunidad se mantenga en sus casas. Así lo manifestó el alcalde subrogante, Vladimir Peña, quien expresó que "la innovación es lo que estamos viendo aquí con esta página, una idea nueva".

COMENTA E INFÓRMATE MÁS EN: [www.ladiscusion.cl](http://www.ladiscusion.cl)

### QUILLÓN



## Feriantes volverán a atender en 9 y 10 de mayo

Tras una reunión en la que participaron los dirigentes de las tres ferias de productores de Quillón, con el alcalde (s) Vladimir Peña y el Encargado de Desarrollo Económico Local, Osvaldo Alcayaga, se llegó a un acuerdo de funcionamiento de la feria de Quillón para los días 9 y 10 de mayo, en la misma ubicación tradicional, inmediaciones de la plaza de la ciudad.

La iniciativa tendrá algunas restricciones, ya que por día atenderán según numeración de puestos, sean estos números pares e impares ubicaciones que seguirán una rotación numérica cada fin de semana.

## Coronavirus en Ñuble

## POLÍTICA

CONTRALORÍA DIO LUZ VERDE PARA QUE ALCALDES REALICEN TRADICIONAL ACTO DE MANERA REMOTA

# Transparencia en pandemia: municipios optan por cuentas públicas online

**Jefes comunales de Ñuble han debido migrar hacia canales digitales para poder cumplir con sus obligaciones.** Algunos, como Hugo Gebríe, de San Carlos, no descartan mantener esta modalidad y avanzar hacia municipios más tecnológicos.

POR: ISABEL CHARLIN \*icharlin@ladiscusion.cl / FOTO: LA DISCUSIÓN

**E**ste año, las cuentas públicas de los municipios, que según la Ley 18.695 Orgánica Constitucional de Municipalidades se deben realizar durante el mes de abril, serán sin ceremonias debido a la pandemia del Covid-19.

Es que las presentaciones de la gestión 2019, al igual como ha ocurrido con las sesiones de los concejos municipales, se están verificando mediante videoconferencia o streaming, y los documentos se están subiendo a los respectivos sitios web municipales, desde donde pueden ser descargados. También, toda la información se está difundiendo a través de las distintas redes sociales que manejan los municipios.

Una vez registrados los primeros casos de coronavirus, en marzo pasado, tanto municipios como consejos regionales tomaron medidas excepcionales, con el fin de promover el distanciamiento social.

Un dictamen emitido por la Contraloría General de la República permitió a estos organismos sesionar de manera remota, e incluyó también la posibilidad que los alcaldes pudieran efectuar sus cuentas públicas a través de medios electrónicos.

Así lo entendieron algunos alcaldes ñublensinos como Hugo Gebríe, de San Carlos; y José San Martín, de El Carmen, quienes realizarán este trámite mañana.

El jefe comunal de San Carlos realizará su cuenta pública a las 12.00 horas, de manera virtual, a través del sitio web municipal; en tanto su par de El Carmen hará lo propio a las 19.30 horas a través de Facebook Live.

Ambos reconocieron que les hubiese gustado compartir con los vecinos este importante momento, sin embargo, destacaron la posibilidad de llegar a más personas de manera virtual, evitando aglomeraciones de gente, y por ende, posibles contagios.

### Contraloría

Contraloría emitió un dictamen al inicio de la pandemia, el cual permite a los municipios sesionar y efectuar sus cuentas públicas remotamente.

Las cuentas públicas presenciales, por el momento, quedarán "stand by". Hoy la prioridad es evitar las aglomeraciones.

Durante el mes de abril los municipios deben realizar sus cuentas públicas anuales.

**12.00**

horas de hoy será la cuenta de San Carlos, y a las 19.30 horas la de El Carmen.



### Municipios online

“Haremos nuestra cuenta pública este jueves 30 de abril, a las 12.00 horas, pero esta vez de manera virtual a través de nuestra página web (munisancarlos.cl) y con el link CuentaPública2020. En el marco de la emergencia sanitaria es que hemos considerado importante cumplir con esta obligación, por lo que hemos debido recurrir a la tecnología para cumplir con lo establecido, y de esta manera, llegar a la comunidad con lo que ha sido nuestra gestión”, sostuvo el alcalde de San Carlos, Hugo Gebríe.

El jefe comunal proyecta una cuenta pública en aproximadamente una hora y media, “ya que tenemos mucho que informar a la comunidad; han sido muchos proyectos y



No descarto mantener este sistema, pensando incluso contar más adelante con un municipio 'en línea'.”

**HUGO GEBRÍE**  
ALCALDE DE SAN CARLOS

gestiones que hemos hecho como municipio, por tanto intentaremos compilar lo más posible lo que será mi alocución. Además, esta será transmitida en vivo por Radio Contigo, La Fontana y El Notero Pobre.”

Gebríe acotó que es primera vez que harán esta cuenta pública vía streaming, destacando que le acomoda bastante el formato, ya que en tiempos normales, solo

se logra llegar a las 300 personas que normalmente llegan al Centro Cultural, mientras que al utilizar otras plataformas es posible aumentar considerablemente la audiencia, por tanto, dijo, “no descarto mantener este sistema en los años venideros, pensando incluso contar más adelante con un municipio 'en línea' que permita no solo hacer consultas sino también realizar determinado tipo de trámites”.

Quien también rendirá su cuenta pública hoy, de manera remota, será el alcalde de El Carmen, José San Martín.

“Este año nos encontramos en una situación muy especial, por el Covid-19. Las municipalidades nos hemos adaptado, y en ese sentido, nuestra cuenta

pública, a la que invitábamos a mucha gente hasta el gimnasio municipal, en su mayoría representantes de las diferentes organizaciones; tendrá que hacerse online. Le entregaremos al Concejo, como la ley manda y al Consejo Comunal de Seguridad Pública, esta cuenta pública. Teníamos mucho interés en que la comunidad conociera la obra que ha realizado el municipio, pero no podrá ser de manera presencial. Esperamos que los vecinos nos sigan a través de las redes sociales, especialmente en el Facebook Municipalidad de El Carmen, a partir de las 19.30 horas”, manifestó.

COMENTA E INFÓRMATE MÁS EN:  
www.ladiscusion.cl

# Coronavirus en Ñuble

## ECONOMÍA

MONEDAS		UF		UTM ABRIL	IPC MARZO	
DÓLAR	\$836,62	HOY	\$28.690,73	<b>\$50.221,00</b>	MENSUAL	0,3%
EURO	\$909,96	MAÑANA	\$28.693,59		ACUM. 12 MESES	3,7%
INACER		IMACEC		DESEMPLEO		
4º TRIMESTRE 3,8%		FEBRERO 2,7%		ÑUBLE (DICIEMBRE-FEBRERO): 7,0% / CHILLÁN: 7,1%		

PROTECCIÓN DE INGRESOS SIMILAR AL SEGURO DE CESANTÍA PARA ENFRENTAR CRISIS POR COVID-19

# Piñera anuncia seguro para trabajadores a honorarios

**Beneficiará a los independientes.** Se activará para quienes hayan emitido boletas en al menos cuatro meses el último año, o en al menos ocho meses dentro de los últimos dos años.

**POR:** ROBERTO FERNÁNDEZ RUIZ \*robertofernandez@ladiscusion.cl / **FOTOS:** MAURICIO ULLOA GANZ

**E**l Presidente Sebastián Piñera presentó ayer el nuevo seguro de protección de ingresos para trabajadores que emiten boletas de honorarios, el que crea un fondo de resguardo con beneficios similares a los otorgados por el seguro de cesantía.

El beneficio abarcará inicialmente a 1,2 millones de personas, quienes deberán solamente presentar una declaración de autoridad sobre catástrofe, calamidad pública o crisis sanitaria, o bien, una caída significativa de al menos un 20% de sus ingresos. Sin embargo, cuando el seguro se encuentre en pleno funcionamiento, se llegará a beneficiar a 2 millones de trabajadores.

En la Región de Ñuble, según estadísticas del Servicio de Impuestos Internos (SII), en la operación renta de este año fueron 14.300 los trabajadores que emitieron boletas de honorarios.

La asesora ministerial de Hacienda, Daniela Carlin, destacó que este seguro complementa el paquete de medidas que ya se han anunciado para enfrentar la crisis. “Este es un anuncio que veníamos esperando, porque completa un poco el plan que teníamos. Hay un plan para las familias más vulnerables, hay un plan para las Pymes, que además protege el empleo, pero claramente los independientes estaban quedando súper desprotegidos, y necesitan ayuda. Recordemos que en Chillán tuvimos cuarentena total y cordón sanitario, y eso ha afectado mucho el trabajo de los independientes”, declaró.

Carlin agregó que “el impacto va a ser muy positivo acá. Es un seguro que está muy bien pensado, porque es de largo plazo, y por eso se demoraron tanto en hacer este anuncio, porque justamente esperaban tener un sistema de protección social que sirva para siempre. La idea es incluir a los independientes en esta red de protección social”.

Por su parte, el intendente Martín Arrau expresó que “la crisis económica no hace distinción entre empleados formales, informales o con boletas de honorarios, es por eso que



Autoridades destacaron que este seguro se suma a otras medidas para enfrentar la crisis económica por Covid-19.

# 14.300

## TRABAJADORES

de Ñuble emitieron boletas de honorarios en 2019, quienes podrían ser beneficiarios de este seguro.



Va a tener un carácter solidario y va a proteger con mayor intensidad a los de menores ingresos”

**SEBASTIÁN PIÑERA**  
PRESIDENTE DE LA REPÚBLICA

el Gobierno ha propuesto un nuevo proyecto de ley que es una especie de seguro, similar al seguro de cesantía, pero para las personas que emiten boletas de honorarios”.

La autoridad explicó que el seguro se activará para los

trabajadores que hayan emitido boletas en al menos cuatro meses dentro del último año, o que hayan emitido boletas en al menos ocho meses dentro de los últimos dos años, “lo que les permitirá recibir un porcentaje de los ingresos que recibía mientras boleteaba”.

“Es acompañar, es darle respuesta a un número muy importante de personas que mes a mes subsisten emitiendo boletas de honorarios y prestando servicios profesionales”, añadió Arrau.

### Sistema solidario

Según se informó, el fondo entregará un monto de dinero calculado en base al nivel de caída de los ingresos de cada beneficiario en los meses posteriores a la catástrofe sanitaria, utilizando como referencia los 12 meses previos al comienzo de ella.

Además, este beneficio entregará hasta tres pagos dentro de los nueve meses posteriores al comienzo de la crisis sanitaria, por un monto

que puede ascender hasta los \$500 mil pesos.

“Este seguro va a tener un carácter solidario y va a proteger con mayor intensidad a los trabajadores de menores ingresos y a los que hayan tenido las mayores caídas en sus ingresos”, dijo Piñera.

El Presidente indicó que una persona con ingresos cercanos al salario mínimo y que ve sus ingresos caer a cero tendrá una compensación de \$225 mil mensuales, mientras que un trabajador con ingresos cercanos a \$1 millón recibirá, en el mismo escenario, una retribución de \$462 mil.

“Hemos estado trabajando en crear una Red de Protección Social, para que esa voluntad de no dejarlos solos, de acompañarlos, de apoyarlos y ayudarlos, tenga una expresión que se sienta en la vida y la calidad de vida de todos nuestros compatriotas”, destacó el Mandatario.

Esta iniciativa busca complementar las medidas ya anunciadas por el Ejecutivo



El fondo entregará un monto de dinero calculado en base al nivel de caída de los ingresos de cada beneficiario.

y que generan una protección importante para trabajadores dependientes, desempleados, informales e independientes.

La seremi del Trabajo, Yennifer Ferrada, sostuvo que “nuestra región, particularmente, ha tenido características estructurales en su escenario laboral que evidencian la presencia de labores independientes, las que pueden tener múltiples figuras. Por ello, lo que ha anunciado el Presidente es especialmente relevante, porque busca institucionalizar un seguro para que todos esos trabajadores, que en muchos casos durante esta pandemia han visto bruscamente disminuidas sus posibilidades, puedan seguir percibiendo ingresos. Se trata de un mecanismo solidario, con aporte estatal y de los cotizantes del segmento, que ingresará a la brevedad al Congreso, porque se entiende como urgente”.

**COMENTA E INFORMATE MÁS EN:**  
www.ladiscusion.cl

## Coronavirus en Ñuble

ANALIZAN IMPACTO EN EL AGRO

# Sistema frontal redujo el déficit de agua caída en Ñuble a 50%

**Investigadores de INIA precisaron que los eventos de granizos no provocaron daño en los cultivos.** Se pronostica un otoño ligeramente más seco que lo normal.

POR: LA DISCUSIÓN \*diario@ladiscusion.cl / FOTOS: INIA

Un particular otoño se ha dejado sentir en Ñuble y Biobío, que pasó de temperaturas de verano a la presencia de las tradicionales lluvias de abril, acompañadas de dos episodios de granizo, tormentas eléctricas y amenaza de tornado.

En este escenario, el investigador en agroclimatología de INIA Quilamapu, Raúl Orrego, indicó que la última semana de abril “nos sorprendió con dos eventos meteorológicos de características muy similares a las de un tornado de baja intensidad, que afectó las localidades de Renaico en el límite entre la región de la Araucanía y Biobío, y en la zona de San Nicolás en el centro norte de la Región de Ñuble. Ambas situaciones estuvieron acompañadas por tormentas eléctricas y granizadas bastante intensas, típicas de estos eventos”.

El especialista agregó que ambos fenómenos estuvieron precedidos por una alerta amarilla emanada desde la Dirección Meteorológica de

Chile, lo que “habla bastante bien del sistema de pronósticos de esta institución, dado el poco historial recopilado que se tiene de estos eventos, y de la falta de instrumentos que ayudan mucho para su monitoreo como los radares meteorológicos”.

El investigador explicó que “lo visto (formación de tornados) no es una tendencia esperable para el año. De hecho, el enfriamiento que se está observando en la temperatura del mar (que alcanzaría su máximo hacia fin de año) debiera dificultar que este tipo de eventos ocurra”. En todo caso, agregó que la eventual ocurrencia de tornados tiene mayor posibilidad de ocurrencia durante el otoño, época en la que existe mayor probabilidad de mezcla de masas de aire frío y caliente que constituyen el origen físico del fenómeno.

### Precipitaciones

En Ñuble, según el portal Agromet de INIA, las precipitaciones de abril han tendido a la normalidad, alcanzando 79,6 milímetros en las inme-

“Estos valores siguen estando ligeramente bajo la media histórica y no revierten la condición un poco más seca de lo normal”  
**Raúl Orrego**  
Investigador INIA



La cosecha de manzana Pink Lady aún no concluye, por lo que se temió que los granizos la afectaran.

diaciones de Chillán (sector Cato); 7,5 mm en Portezuelo; 28 mm en Nueva Aldea; 48,4 en Yungay; y 75 mm en El Carmen.

“Pese a ello, estos valores siguen estando ligeramente bajo la media histórica y no revierten la condición un poco más seca de lo normal que viene arrastrándose del año pasado”, sostuvo Orrego, quien añadió que “la Dirección Meteorológica de Chile pronostica un otoño ligeramente más seco de lo normal, por lo que se insta a ser cuidadosos con el uso del agua”.

De acuerdo a la Dirección Meteorológica de Chile, en Chillán (aeródromo Bernardo O'Higgins) han precipitado 63,5 mm este año, lo que representa un déficit de 50,9% respecto a un año normal, sin embargo, la cifra es bastante superior a los 36 mm que se registraban a igual fecha de 2019.



Para producir daño en la fruta, los granizos debieran ser más grandes que los caídos recientemente”

**PABLO GRAU**  
INVESTIGADOR INIA QUILAMAPU



El inicio de las lluvias de otoño también representa un riesgo de enfermedades en frutales.

### Efectos en la agricultura

Frecuentemente el granizo genera gran temor en los agricultores, por el daño mecánico que genera en los cultivos. Sin embargo, al estar prácticamente concluido el periodo de cosechas, los temores casi no se han presentado. La excepción se presenta en manzanos, en especial con la variedad Pink Lady, cuya cosecha más tardía ocurre precisamente en abril, explicó el investigador de INIA Quilamapu, especialista en frutales, Pablo Grau. “Es la que corre mayor riesgo, aunque para producir daño en la

fruta, los granizos debieran ser más grandes que los caídos recientemente”, dijo.

Desde el punto de vista de las enfermedades en huertos frutales, el investigador fitopatólogo de INIA Quilamapu, Andrés France, indicó que el inicio de las lluvias de otoño marca la liberación de los inóculos de hongos que afectan la madera. Por ello, los dos o tres días posteriores a una lluvia, no son el mejor momento para efectuar podas, ya que las esporas de los hongos utilizan los cortes de las podas para ingresar a plantas y árboles, iniciando una enfermedad. Explicó que los dos a tres días que siguen a la lluvia, pueden ser aprovechados para hacer aplicación de productos destinados a eliminar esporas y, así, prevenir las enfermedades fungosas y bacterianas que podrían manifestarse recién en la primavera.

COMENTA E INFÓRMATE MÁS EN:  
www.ladiscusion.cl



## Sauerbaum plantea modificar Mepco para bajar bencinas

Un proyecto de resolución que solicita modificar las condiciones con las que actualmente opera el Mecanismo de estabilización de precios de los combustibles (Mepco), a fin de permitir con mayor rapidez la variabilidad a la baja de los precios, presentó el diputado Frank Sauerbaum.

El legislador sostuvo que la situación internacional ha llevado al petróleo a mínimos históricos, sin embargo,

comentó que la caída extraordinaria en los precios no será traspasada inmediatamente a los bolsillos de los chilenos por cuanto el Mepco, por construcción, suaviza el impacto que tengan estos eventos en el precio final a pagar.

Explicó que la delicada situación internacional hace prever que estos precios bajos serán estables por la baja demanda. Por tanto, indicó Sauerbaum, estabilizar los precios en este

6 pesos es la variación máxima semanal que pueden sufrir las bencinas, según establece el Mepco.

escenario es perjudicial para los consumidores. “En efecto, las cualidades estabilizadoras del Mepco juegan en contra de la liquidez, en momentos en que miles de chilenos han perdido o ven peligrar sus fuentes de ingreso, por lo que este proyecto busca generar una modificación para que la baja se sienta inmediatamente en el mercado local e impacte positivamente en los consumidores”, arguyó.

“Esperamos que el gobierno haga propia esta iniciativa ya que estamos convencidos que será un apoyo importante en estos difíciles momentos”, cerró.

# Coronavirus

## en el País

227 bolivianos iniciaron el retorno desde Antofagasta

En seis buses comenzó el traslado de 227 bolivianos que abandonaron Antofagasta tras ser albergados en esta región luego de que no pudieron ingresar inicialmente a Bolivia de-

bido al cierre de fronteras por el coronavirus. La Gobernación de Antofagasta informó que otros 160 bolivianos emprenderán viaje este fin de semana a su país.

PASARÁN A SUMARSE ASINTOMÁTICOS

## Mañalich explicó nueva forma de contar contagios

**La autoridad sanitaria empezó a informar de estos pacientes de forma separada.**

Se trata de testeos focalizados a grupos sospechosos y contacto de contagios.

POR: AGENCIAS \*diario@ladiscusion.cl / FOTOS: AGENCIA UNO

**E**l Ministerio de Salud actualizó este miércoles la definición de casos positivos por Covid-19, incluyendo desde ahora a pacientes asintomáticos que dieron positivo en examen de PCR y con cuyo recuento los casos alcanzan 15.135.

Sin embargo, en el balance diario entregado por el ministro Jaime Mañalich, la autoridad sanitaria no sumó los contagiados asintomáticos a los casos nuevos y los contó de manera separada en el reporte.

El titular de Salud explicó que el comité de expertos que asesora al Minsal propuso "una redefinición de los casos positivos, en los casos que hay que notificar", agregando desde hoy un nuevo criterio a los ya adoptados por la autoridad sanitaria: Pacientes con síntomas respiratorios, Examen PCR positivo al inicio de síntomas y persona con examen PCR positivo, pese a no tener síntomas.

"De acuerdo a lo que hemos decidido con el consejo asesor, incorporamos desde hoy dos tipos de personas o casos notificados como positivos para coronavirus: primero, lo que hemos informado siempre, que son los pacientes que tienen síntomas y que tienen un examen de PCR al principio de la enfermedad positivo; y

### Radiografías

Se desestimó el considerar como positivo cuando las radiografías o imagen torácica son similares a contagios de Covid-19.



De los 920 exámenes realizados en estos días, 250 aparecieron positivos para coronavirus, explicó Mañalich.

Los nuevos testeos estarán focalizados en grupos o contactos.

**15** mil 135 sumaron los contagios, agregando los nuevos asintomáticos.

en segundo lugar, y esto es lo nuevo, personas que no tienen síntomas, que probablemente han estado en contacto estrecho con alguien que sí está enfermo y que tienen un PCR positivo", detalló.

Mañalich indicó que "en los últimos tres a cuatro días se han hecho 920 exámenes de PCR en personas en personas asintomáticas en contacto estrecho con alguien que fue un caso positivo".

"Específicamente esto se ha hecho en dos recintos penitenciarios de la capital de la ciudad de Santiago y en algunos hogares, recintos de adulto mayor. De los 920 exámenes realizados en estos días, 250

aparecieron positivos para coronavirus PCR en personas que no tenían síntomas", aseveró el secretario de Estado.

Tras esta explicación, el ministro Mañalich reportó de manera separada los últimos contagios: "Tenemos 520 casos nuevos que corresponden a la definición primera (con síntomas y con PCR positivo), y tenemos un número no despreciable de casos que corresponden a estos testeos en asintomáticos que sube a 250 personas, que vamos a notificar cada día como personas que no tuvieron la enfermedad, pero sí tuvieron un PCR positivo".

Cristóbal Cuadrado, aca-

démico de la Universidad de Chile, manifestó que "es una excelente noticia el que se haya comenzado a realizar un testeo más sistemático a personas asintomáticas en poblaciones de alto riesgo, lo que indica que hay un altísimo porcentaje de positividad, en torno a un 27 por ciento en estos grupos, por lo tanto un testeo dirigido hace pleno sentido y nos permite tener una mejor caracterización de como se están moviendo los infectados, para generar aislamientos de manera precoz para evitar brotes".

**COMENTA E INFÓRMATE MÁS EN:**  
www.ladiscusion.cl



## Murió primera funcionaria de salud por coronavirus

Una mujer de 42 años murió la madrugada de este miércoles en la Región La Araucanía y se convirtió en la primera funcionaria de la salud -en su caso, salud municipal- que fallece por coronavirus Covid-19 en Chile.

Lorena Durán Herrera se desempeñaba en labores administrativas en el Centro de Salud Familiar de Lastarria, en la comuna de Gorbea. Era casada y tenía dos hijas.

Se encontraba en grave estado de salud, conectada a ventilador mecánico en el Hospital Regional Hernán Henríquez Aravena de Temuco, hasta donde había sido trasladada hace más de un mes.

Su deceso fue lamentado en Santiago, en el Palacio de La Moneda, por el subsecretario de Redes Asistenciales, quien afirmó que Lorena "se contagió fuera de su lugar de trabajo".

La muerte de Lorena Durán generó profundo dolor y muestras de recogimiento entre sus compañeros de trabajo, ya que se destacaba -dijo la Municipalidad de Gorbea- por ser una "abnegada" funcionaria.

La delegada municipal en Lastarria, Angélica Valenzuela, sostuvo que "cuando se sintió enferma inmediatamente se fue a su casa, ella tenía un dolor de cabeza muy fuerte y le dolía el cuerpo, ese tipo de cosas. Hay un dolor inmenso en la comunidad, sobre todo en Lastarria".



## PLAN CUADRANTE CHILLÁN

**CUADRANTE 1: 97 669 66 13**  
Norte: Bandedón central Av. Ecuador; **Oriente:** Bandedón central Av. Argentina; **Sur:** Bandedón central Av. Collín; **Poniente:** Bandedón central Av. Brasil.

**CUADRANTE 2: 97 669 66 17**  
Norte: Límite comunal San Nicolás/San Carlos; **Oriente:** Eje central Av. Andrés Bello entre Chacabuco y límite comunal Coihueco/San Carlos; **Sur:** Bandedón central Av. Ecuador.

**CUADRANTE 3: 97 669 66 22**  
Norte: Centro puente El Ala, centro río Ñuble hasta Centro Ruta 5, límite comuna San Nicolás; **Oriente:** Centro Ruta 5 y bandedón central de Av. O'Higgins hasta Av. Ecuador.

**CUADRANTE 4: 97 659 79 92**  
Norte: Límite Portezuelo; **Sur:** Límite Chillán Viejo; **Este:** Límite 2da. Comisaría Chillán; **Oeste:** Límite Ránquil.

**CUADRANTE 5: 97 669 66 10**  
Norte: Sur bandedón central Collín, entre bandedones centrales Av. O'Higgins y Av. Argentina; **Oriente:** Poniente eje central variante Collín, entre ejes centrales Collín y Barros Arana al poniente eje central.

**CUADRANTE 6: 97 669 65 85**  
Norte: Sur eje central Cristóbal Colón, entre ejes centrales Collín y Covadonga; **Sur:** Eje central Covadonga, entre ejes centrales Cristóbal Colón y Los Puelches; **Poniente:** Eje central Los Puelches entre eje central Covadonga.

**CUADRANTE 7: 97 669 65 89**  
Norte: Av. Francisco Ramírez desde Av. Argentina hasta Av. Libertad Oriente; **Este:** Desde prolongación Av. Libertad Oriente hasta límite predial norte eje Calle Río Las Minas; **Sur:** Av. Circunvalación centro desde límite predial norte eje Calle Río Las Minas hasta proyección Calle Esmeralda, desde proyección sobre Av. Circunvalación hasta Av. Los Puelches; **Oeste:** Av. Argentina centro, desde Cristóbal Colón hasta Av. Francisco Ramírez.

**CUADRANTE 8: 93 403 74 09**  
Norte: Chacabuco y Ruta N-49, desde Ruta N-45; **Este:** Límite urbano comuna Chillán; **Sur:** Av. Libertad Oriente y Av. Francisco Ramírez; **Oeste:** Av. Argentina y Av. Vicente Méndez centro.

# Coronavirus en el Mundo

Boeing suprime 16.000 empleos

Boeing confirmó este miércoles que reducirá su plantilla mundial en 10%, es decir 16.000 empleos suprimidos, y recortará la producción de sus aviones de larga distancia para

economizar. Los efectos de la pandemia de coronavirus se han manifestado duramente en el transporte aéreo y los pedidos de aeronaves.



## Bolsonaro anula designación de jefe policial

El presidente de Brasil, Jair Bolsonaro, revocó este miércoles la designación del nuevo jefe de la Policía Federal (PF), tras una decisión judicial que la suspendió por sospechas de que existió "desvío de función".

El nombramiento ocurrió en medio de acusaciones de que Bolsonaro intenta interferir en investigaciones policiales que involucran a familiares y aliados.

Alexandre Ramagem, jefe de la Agencia Brasileña de Inteligencia (Abin) y amigo de la familia Bolsonaro, se vio impedido por decisión judicial.

## Alcalde de NYC en la polémica por funerales judíos

Las críticas arreciaban el miércoles contra el alcalde de Nueva York, Bill de Blasio, por amenazar a la comunidad judía con arrestos si no respeta el confinamiento ordenado por la pandemia de coronavirus, tras el entierro de un rabino que congregó a cientos de judíos ortodoxos en Brooklyn.

"Mi mensaje a la comunidad judía, y a todas las comunidades, es simple: ya pasó el tiempo de las advertencias", tuiteó el alcalde.

224.402 DECESOS POR COVID-19 EN EL MUNDO

# Brasil se suma a países con mas muertes en un día

Con 474 muertos en la última jornada, el país sudamericano quedó por detrás de EE.UU. (1.913) y Reino Unido (795). Italia sigue siendo el país más afectado en Europa.

POR: AGENCIA AFP \*diario@ladiscusion.cl / INFOGRAFÍA: AFP

**E**l nuevo coronavirus ha provocado al menos 224.402 muertos en el mundo desde que apareció en diciembre, según un balance establecido por AFP sobre la base de fuentes oficiales, este miércoles a las 19 horas GMT.

Desde el comienzo de la epidemia se contabilizaron más de 3.141.250 casos de contagio en 193 países o territorios. La cifra de casos diagnosticados positivos sólo refleja sin embargo una parte de la totalidad de contagios debido a las políticas dispares de los diferentes países para diagnosticar los casos, algunos sólo lo hacen con aquellas personas que necesitan una hospitalización. Las autoridades consideran que hasta ahora, al menos 889.200 personas se curaron de la enfermedad.

Desde la víspera, se registraron 6.327 nuevas muertes y 72.900 contagios en el

## El coronavirus en el mundo

29 de abril, 19H00 GMT



Balance mundial	
Muertos	Casos
224.402	3.141.251

Fuente: conteo de la AFP a partir de balances oficiales

© AFP

# 5.466

## MUERTES

por coronavirus registra Brasil, cuyos contagios superaron ayer los 78.000.

mundo. Los países que más fallecidos registraron son Estados Unidos con 1.913 nuevos muertos, Reino Unido (795) y Brasil (474).

La cantidad de muertos en Estados Unidos, que registró su primer deceso vinculado al virus a principios de febrero, asciende a 59.446.

El país registró 1.028.217 contagios. Las autoridades consideran que 116.776 personas sanaron.

Después de Estados Unidos, los países más afectados son Italia con 27.682 muertos y 203.591 casos, Reino Unido con 26.097 muertos (165.221 casos), España con 24.275

muertos (212.917 casos), y Francia con 24.087 muertos (168.935 casos).

Desde martes, Chad anunció sus primeros decesos vinculados al nuevo coronavirus.

COMENTA E INFORMATE MÁS EN: [www.ladiscusion.cl](http://www.ladiscusion.cl)

**SALFA RENT** Salfa Rent pone a su disposición venta de vehículos usados.

MARCA	MODELO	AÑO	KM	VALOR
PEUGEOT	PARTNER 1.6 HDI 90HP PL AA E5	2014	98.300	\$5.290.000
CHEVROLET	ONIX 1.4 LT MT	2018	58.116	\$5.790.000
CHEVROLET	ONIX 1.4 LT MT	2018	55.057	\$5.790.000
CHEVROLET	ONIX 1.4 VERSION LTZ	2019	22.500	\$6.990.000
CHEVROLET	ONIX 1.4 VERSION ACTIV	2017	32.400	\$7.490.000
CHEVROLET	ONIX 1.4 VERSION ACTIV	2017	37.300	\$7.490.000
HUYNDAI	ACCENT RB GL 1.6 FULL	2017	26.000	\$8.290.000
CHEVROLET	CRUZE LTZ NB 1.4T	2017	25.826	\$10.490.000
CHEVROLET	TRACKER II AWD 1.8 AT	2018	15.458	\$11.490.000
CHEVROLET	TRACKER II AWD 1.8 AT	2018	20.726	\$11.490.000
FORD	EXPLORER 4X4 3.5	2017	53.890	\$18.990.000

Opción de financiamiento con pie de 20% y saldo hasta en 48 cuotas, previa validación del cliente. Página web <https://salfausados.cl/usuarios-rent-a-car/index.php>

Contacto Vendedor: Fabián Muñoz Sotomayor - Ejecutivo comercial  
Fono: +569 3403 5259 / +569 42 287 6915 / Dirección: Ruta 5 Sur Km 408,7 Chillán Viejo  
Correo: [fmunozs@salfa.cl](mailto:fmunozs@salfa.cl)

**Cartelera** Teatro Municipal de Chillán

FOTOGRAFÍAS en CUARENTENA

## Nietos y Abuelos

Ahora que estamos todos juntos, hagamos fotografías de los tatas con los nietos o nietas. Será un lindo recuerdo para guardar y compartir en estos días

Envíanos tu foto a: [seleccion@teatrochillan.cl](mailto:seleccion@teatrochillan.cl) y las compartiremos en nuestras redes sociales

Teatro Municipal de Chillán

**TRM 15 años** **VIVO**

## RETROCARTELERA RAVEL, MAESTRO DEL IMPRESIONISMO

VIERNES 24 DE ABRIL 20.00H

vía: [www.teatroregional.cl](http://www.teatroregional.cl)

Orquesta Clásica del Maule en el Teatro Municipal de Chillán  
Solista invitado: Armands Abóts (Piano) / Dirección: Francisco Rettig

TRM ES UN PROYECTO APOYADO A LA LEY DE FOMENTOS CULTURALES

#OgedateEnCasa

# Cultura & Espectáculos

## Coronavirus en Ñuble

INICIATIVA ES DEL EMPRESARIO GASTRONÓMICO ALDO SUÁREZ

# Abrirán primer autocine en Chillán debido a la pandemia

**El espacio se instalará en el recinto que hoy ocupa el Restaurante Canibal.** Esto, debido a la reinención del lugar a causa de las restricciones por el Covid-19.

**POR:** CAROLINA MARCOS CH. \*cmarcos@ladiscusion.cl / **FOTOS:** AGENCIAS

Lo único que el mundo tiene claro tras vivir la pandemia del Covid-19, es que los hábitos sociales a los que estábamos acostumbrados deberán sufrir un cambio radical. Hasta que los científicos no encuentren la vacuna o el antídoto para el coronavirus, nuestra vida social deberá atenerse a estrictos protocolos si el planeta quiere evitar la propagación con sus nefastas réplicas.

Los autocines ya son una realidad en varias partes del mundo, lugares en los cuales el público puede asistir para disfrutar de una película sin tener contacto físico cercano con los demás asistentes. Chillán abrirá también dentro de poco un espacio similar, de la mano del empresario gastronómico Aldo Suárez, quien habilitará el estacionamiento del Restaurante Canibal para comenzar con esta verdadera reinención del negocio.

“La idea nace porque estamos buscando cómo reinventarnos. Como rubro de pub y discoteque no podemos funcionar y no sabemos hasta cuándo será así. Nuestro rubro va a ser el último que se va a levantar por el tema sanitario. También, desde el estallido social de octubre, tuvimos que cerrar casi dos meses y perdimos todo ese tiempo. En esa fecha vi que esto no venía bueno y tomé la decisión de hacer importación de pantallas led para publicidad. Después de esto, pudimos funcionar en diciembre, pero el verano volvió a ser malo. Por la pandemia cerramos la primera semana de marzo. Esto ha sido impactante para nosotros”, indicó Aldo.

### La puesta en marcha

Las pantallas compradas por el empresario llegaron esta semana, por lo que Aldo pensó en instalar el autocine. “En otros países, como Alemania y Bélgica, lo



En países como Alemania, ya se implementaron los autocines a causa de la pandemia del Covid-19.

La experiencia ha sido realizada en países como Alemania y Bélgica por el Covid-19.

hicieron y ha sido un éxito. También lo harán en Santiago en el sector de Las Vizcachas y hemos visto la buena aceptación de la idea. Es una manera de reinventar el negocio, avanzar y salir de esta crisis. Pero también de entregar una forma distinta a los chillanejos para divertirse tras estas semanas de cuarentena y aislamiento”, precisó el empresario.

La capacidad para comenzar será de cien autos en el mismo estacionamiento del restaurante. “Tendremos una pantalla led de ocho por cinco metros (40 metros cuadrados) para transmitir las películas. El sistema de audio se va a sincronizar con la radio de los vehículos a través de una frecuencia radial. Pero además, tendremos un túnel de sanitización en la entrada del terreno del local para sanitizar a los autos que

### Plazos

Canibal pretende abrir el nuevo espacio a mediados de mayo con el servicio de películas, pop corn y bebidas, entre otros.

entren y salgan. Venderemos las entradas solamente por internet (Passline). La gente podrá comprar su entrada, lo que dará un código QR que será escaneado al ingresar. Contaremos con baños (no químicos), que están en un salón que da al estacionamiento, la entrada será previa pasada por otro túnel sanitario”, dijo respecto de las medidas de seguridad que ha implementado el local.

“Queremos contar con un servicio de venta de comida como pop corn, bebidas, hamburguesas y pizzas por trozos, elaborados

en las cocinas de nuestro local. En el momento de entrar, entregaremos la carta a cada auto. Habrá garzones que llevarán los pedidos a los autos, ellos estarán con ropa especial para evitar la contaminación”, indicó.

Aldo precisa que además, el autocine podrá trasladarse hasta las distintas comunas para ofrecer el servicio a municipios y otras entidades que lo requieran. “La idea es reinventarse, pero también innovar y entregar un poco de alivio a los chillanejos (adultos y niños) que se han visto enfrentados a esta pandemia. La fecha de apertura será anunciada dentro de los próximos días a través del Instagram y Facebook de Canibal (autocine\_ñuble)”, argumentó.

**COMENTA E INFORMATE MÁS EN:** [www.ladiscusion.cl](http://www.ladiscusion.cl)

## RECOMENDAMOS



### CINE

“LA NOVIA DEL DESIERTO”

Teresa trabaja como empleada doméstica en Buenos Aires. Durante décadas se ha refugiado en la rutina de sus tareas, pero la familia ha decidido vender la casa y su rutina se desmorona.

**Lugar:** [www.ondamedia.cl](http://www.ondamedia.cl)

**Duración:** 85 minutos.

**Precio:** Gratis.



### NETFLIX

“FRIENDS”

Friends es una de las series que puedes disfrutar en Netflix. La comedia marcó un antes y un después en las series en plena década de los noventa y podrás ver todos sus episodios y las aventuras de los seis amigos de siempre.

**Lugar:** Netflix.

**Tempradas:** 236 capítulos y 10 temporadas.

**Año:** 1994-2004.



### LIBROS

“CHILENAS”

Inés Echeverría, la precursora del feminismo; o Javiera Carrera, una de las claves para obtener la independencia de Chile, son solo algunas de las mujeres que puedes hallar en este libro.

**Lugar:** [www.bpdigital.cl](http://www.bpdigital.cl)

**Autora:** María J. Cumpido.

**Precio:** Gratis.

# 100

## VEHICULOS

será la capacidad inicial del autocine que se instalará en las dependencias de Canibal.

## Coronavirus en Ñuble Deportes



José Luis Navarrete se mantiene como timonel de la "U"

No hubo cambio en el sillón presidencial de Universidad de Chile y José Luis Navarrete se mantendrá como timonel de Azul Azul, la concesionaria que rige los destinos

del cuadro estudiantil. Navarrete, quien llegó a la sociedad anónima en 2019, tras la renuncia de Carlos Heller, fue confirmado en la nueva junta ordinaria de accionistas.

Yo siempre repaso el gol en internet y me emociona recordarlo. Se los muestro a mis hijos de 6 y 13 años, el más grande es chillanejo y vive en Chillán. Es lindo que la gente me recuerde por este gol que fue histórico y emotivo. Nosotros sabíamos después de ese gol que seríamos campeones en Linares. Fue el que más marcó en mi carrera porque me colgué de la reja, cerca de la banca de Curicó y se lo dediqué a mis padres y hermanos", evoca Herrera desde Puerto Montt, donde ahora vive la pandemia del coronavirus, ya retirado del fútbol, trabajando en su empresa familiar que construye barcasas.

"Trabajo con mis hermanos, acá no ha parado la actividad económica, sí se han tomado las precauciones, pero las autoridades deben entender que la gente tiene que trabajar para parar la olla. Estamos viviendo un tema complejo, pero ojalá pase", recalca.

### La charla

El "Flaco" no olvida la campaña del año 2004. Recuerda que tras el dramático triunfo sobre Curicó Unido por la ligüilla del ascenso, concentraron en el Hotel Quinchamalí en vísperas del duelo extra en Linares. Y ahí la charla de Luis Marcoleta marcó la senda del título.

"Ha sido la mejor charla que he escuchado. El 'profe' nos mostró un video donde salían nuestros familiares y nos daban aliento. Ahí nos mató. Salió mi viejo y mis hermanos. Fue emocionante. Todos llorando antes de subirnos al bus, pero ahí ya nos sentimos campeo-

WLADIMIR HERRERA, EX ZAGUERO DEL ÑUBLENSE CAMPEÓN DE TERCERA EL AÑO 2004

# "MIRO EL VIDEO DEL gol y me emociona recordar ese momento"

El "Flaco" evoca desde Puerto Montt, donde la actividad económica no ha cesado en plena pandemia. Ya está retirado del fútbol, que lo marcó su conquista ante Curicó Unido.

POR: RODRIGO OSES PEDRAZA \*roses@ladiscusion.cl / FOTOS: LA DISCUSION

El gol de Wladimir Herrera que desató un carnaval en Chillán el 26 de diciembre del 2006. Inolvidable.

El "Flaco" agradece que la gente lo siga recordando con mucho cariño.

93 minutos corrían cuando Herrera sacó un zapatazo que se coló entre poste y arquero.



nes", revela Wladimir.

No solo Marcoleta lo marcó como entrenador "por su metodología y forma de potenciar el trabajo defensivo", sino que también el que inició el proceso, Esaú Bravo, de quien recuerda que "era un técnico ganador, derecho, honesto y de gran convicción, dos grandes entrenadores que

me marcaron".

La relación con el actual alcalde de Chillán y otrora presidente de Ñublense, Sergio Zarzar, también la recuerda como "espectacular, porque era un hombre de palabra como todos los dirigentes de ese año".

En el camarín de los "diablos rojos" Herrera hizo amigos,

como el veloz puntero Manuel Rojas, aunque destaca "era un camarín unido, que en su momento supo decirse las cosas a la cara, directamente y eso nos sirvió mucho para salir adelante y campeonar".

El defensor puertomontino reconoce que la campaña del 2004 la construyeron sobre la base de la mística y la entrega

### Retirado

Wladimir Herrera se retiró del fútbol y ahora tiene una empresa familiar que se dedica a la construcción de barcasas.

hasta el final, cuando nadie daba un peso por ellos.

### Inolvidable

"Curicó Unido nos sacó seis puntos de ventaja en la ligüilla, pero cuando perdió con Barnechea, sabíamos que tendríamos la opción en Chillán de aprovechar la ventana y no la dejamos pasar", relata.

La postal del retorno de Linares a Chillán con la copa de campeón de Tercera División en 2004 quedó grabada a fuego en su memoria, que hoy alimenta con recuerdos de su paso por el Rojo.

"Ver eso, para uno que no lo había vivido, fue tremendo. La caravana en la carretera. Si hasta los carabineros celebraban junto al bus y al llegar a la Plaza de Armas de Chillán, la cantidad de gente fue impresionante. Nunca olvidaré ese logro y agradezco a los hinchas que siempre me recuerden. Y les pido que se cuiden en esta pandemia", sentenció el "Flaco" Herrera, quien con un zapatazo le dio una de las más grandes alegrías a la hinchada de Ñublense.

COMENTA E INFÓRMATE MÁS EN:  
www.ladiscusion.cl

# 2006

## ÑUBLENSE

sube a Primera B tras vencer a Curicó Unido dos veces seguidas. En Chillán (2-1) y en Linares (2-0).

## Atletas locales siguen entrenando en casa tras el alza de la cuarentena

Los atletas de la Región de Ñuble siguen entrenando en sus casas luego del alza de la cuarentena total en Chillán y Chillán Viejo, prolongando sus medidas de autocuidado y prevención del contagio del coronavirus.

Es el caso de la campeona sudamericana del lanzamiento de la bala en el Sudamericano Escolar Sub-14 del 2019, Ra-

faela González, quien sigue en su hogar, aunque lo complementa con sesiones en una plaza cercana.

"Por un lado es malo que hayan levantado la cuarentena, porque alguna gente no respeta, pero por otro lado es bueno para la gente que necesita trabajar. Yo voy a una plaza cercana a entrenar un poquito", cuenta.



Rafaela González entrena en su casa o cerca de ella en una pequeña plaza.

2020

varios torneos atléticos fueron suspendidos por este primer semestre.

La multicampeona del lanzamiento del martillo, Valentina Clavería, llegó de Argentina y proyecta seguir entrenando en su casa. "Ya me acostumbré en Argentina, donde tuve que practicar en una cochera de mi entrenador", relata.

El campeón nacional del salto con garrocha del Club Atlético Quilamapu, Maximiliano Palma, quien viene de superar el Covid-19, confiesa que de a poco comienza a retomar los entrenamientos. "Ahora entreno en mi pieza siguiendo los planes que me manda mi entrenador Emiliano del Pino, pero extraño competir en la pista", revela.

01	COMPRAVENTA DE VEHÍCULOS	06	ARRIENDOS OFRECIDOS	11	TIEMPO LIBRE	16	ANIMALES PERDIDOS	21	PROPIEDADES VENDEN	26	AVES Y ANIMALES
02	ARRIENDO DE VEHÍCULOS	07	ARRIENDOS BUSCADOS	12	OCUPACIONES OFRECIDAS	17	ELECTRÓNICA INST. MUSICALES	22	PROPIEDADES COMPRAN	27	SERVICIOS
03	ACCESORIOS DE VEHÍCULOS	08	MOTOS Y BICICLETAS	13	OCUPACIONES BUSCADAS	18	MOTORES Y MAQUINARIAS	23	DECORACIÓN	28	COMPUTACIÓN
04	MODA Y BELLEZA	09	PATENTES	14	MATERIALES DE CONSTRUCCIÓN	19	MADERAS Y LEÑA	24	AGRÍCOLA	29	BIENESTAR Y SALUD
05	COMPRAVENTAS VARIAS	10	HOTELES Y PENSIONES	15	EXTRAVÍOS	20	EDUCACIÓN	25	PLANTAS Y FLORES		

Informaciones: 422201200 · Avisos: 422201244 · avisos@ladiscusion.cl · Facturación: 422201264 · Administración: 422201229 · Ventas: 18 de Septiembre 721 - Chillán.  
 Suscripciones: 422201244 - 422201222 · Post Venta Suscripciones: 88887856 - 422201262 · Horario reclamo ejemplares: Lunes a viernes: 9.30 - 11.00 / Sábado y Domingo: 10.00-11.00  
 Económicos: Valor con IVA por palabra Corriente: \$100 - Destacado: \$ 162 - Súper Destacado: \$ 201 (min 10 - máx. 30 palabras)

## CORRETAJES

**JUAN G. MARDONES SOLAR**  
**LUIS MARDONES SOLAR**  
**MARIA LUISA SOLAR**  
**EVA GUERRA P.**  
  
 Ventas- Arriendos-  
 Administraciones- Arquitectura  
**Pedro de Valdivia 701**  
**42 2274000 / 973353074**  
 mympropiedades@vtr.net  
 www.mympropiedades.cl

**BULNES 387**  
**FONOS: 998268169 / 42 2235000**  
 jbarra@chillanweb.cl  
 www.jbarra.cl

**Isabel Riquelme 504, 2º piso**  
**Fono: 9-2201178**  
 cpropiedades1@gmail.com  
 www.cgpropiedades.cl

**COMPRAS - VENTAS**  
**GESTIÓN INMOBILIARIA**  
 Atención personalizada en toda la gestión  
**993377211**  
 patriciorozaspropiedades@hotmail.com

contacto@octavaspa.cl  
**Corretaje de propiedades Y Estudios Contables**  
**HUGO MUÑOZ BRAVO**  
 FONO: 422631026  
 CEL. 974084674  
 WHATSAPP +56957361872  
 www.octavaspa.cl

**Corretaje-Ventas-Arriendos-Administración**  
**18 de Septiembre N° 870/Chillán**  
**042-2223202-2210112**  
 contacto@larranaga.cl  
 www.larranaga.cl

**Arriendos - Ventas**  
 Av. Padre Hurtado 984, local 2, Chillán  
 contacto@soledadtohapropiedades.cl  
**422278871 / 981574402**  
 www.soledadtohapropiedades.cl

**VENDE / ARRIENDA TASA Y ADMINISTRA EN LÍNEA**  
 www.mgpropiedades.cl  
 ventas@mgpropiedades.cl  
 Fono: 422230404, Av. Libertad 965, Chillán

**CONTÁCTANOS**  
 Amalia Reyes 981591398  
 Francisco Carrón 988887863  
 Gabriel Gutiérrez 978893294  
 Sonia Faúndez 998255390  
 (- 110 - 573)

## 06 ARRIENDOS OFRECIDOS.

**ARRIENDO** casa Condominio Los Abedules (frente hospital) 3 dormitorios, 3 baños \$350.000. Tratar Nuñez Propiedades 993260497.

**ARRIENDO** departamento un dormitorio semi amoblado cerca Universidad de Concepción, calle Ignacio Carrera Pinto \$ 180.000. Tratar Nuñez Propiedades 993260497.

**ARRIENDO** casa material sólido 3 dormitorios alfombrados, un baño, living-comedor, entrada de vehículo \$275.000. Arturo Prat 27 interior. Dueño 993260497.

**ARRIENDO** a señora sola departamentito interior, un dormitorio, cocina americana, baño \$145.000. Bulnes cerca Avda. Argentina. Dueño 993260497.  
 (- 111 - 573)

## 12 OCUPACIONES OFRECIDAS.

**EMPRESA** necesita chófer con licencia clase B, para reparto y retiro de mercadería, adjuntar hoja de vida conductor y certificado de antecedentes. Enviar curriculum a: postulacioneschillan04@gmail.com.  
 (- 116 - 574)

## 21 PROPIEDADES VENDEN.

**CHILLÁN** vendo 7 hectáreas sector suroriente dentro del radio urbano \$143.000.000 la hectárea, colinda con Villa Jerusalén, a metros de circunvalación Avenida San Bartolomé. Tratar Nuñez Propiedades. 993260497.  
 (- 110 - 573)

## Judiciales

### REMATE

Ante el Segundo Juzgado Letras de Chillan, causa rol C-1662-2019, Caratulada Cooperativa De Ahorro Y Crédito Ahorrocoop Ltda. Con Herrera, se subastará el día 15 de mayo de 2020 a las 11:00 horas, en el recinto del tribunal, derechos y acciones equivalentes a un 12,5% o 1/8 parte del inmueble denominado Parcela Numero 43, sector H del fundo los Pretiles o los Pirineos, ubicado en la comuna de Pinto, departamento de Chillan, que según plano agregado al final del Registro de propiedad del Conservador de Bienes Raíces de Chillan del anPo 1980, bajo el numero 8 mide y deslinda: Norte; en 110 metros con parcela 46 del mismo sector, Sur: en 65 metros con parcela 33 del mismo sector, camino de por medio, Oriente: en 110 metros con Parcela 44 del mismo sector y Poniente: en 100 metros con parcela numero 42 del mismo sector. Rol de avalúos fiscal 907-43 de la comuna de Pinto. Los derechos y acciones se encuentran inscrito a nombre del demandado don GONZALO ARIEL HERRERA SANDOVAL a fojas 7561 bajo el N° 5394 del Registro de Propiedad del Conservador de Bienes Raíces de Chillan del anPo 2015. Mínimo postura \$3.900.476. Interesados deberán presentar, vale vista 10% del mínimo de la postura, a nombre del tribunal. Precio pagadero contado, en dinero efectivo dentro del quinto día hábil siguiente a la fecha de la subasta, mediante depósito cuenta corriente del tribunal, demás antecedentes expediente citado. SECRETARIO

29/02

**VENTAS LA DISCUSIÓN**  
  
  
**Estimado Cliente:**  
 Desde tu hogar, puedes ingresar a nuestra página y colocar tu aviso en nuestro diario digital. Ingresar a **ventas.ladiscusion.cl**, o escanea el siguiente código QR:  
  
**PUBLICA CON NOSOTROS!**  
**LA DISCUSIÓN 150**  
 comercial@ladiscusion.cl

**Guía Profesional**  
  
**PON EN MANOS DE NUESTROS LECTORES TU COMPROMISO PROFESIONAL**  
 Francisco Carrón 988887863  
 Gabriel Gutiérrez 978893294  
 Sonia Faúndez 998255390  
 Amalia Reyes 981591398

# REVISTA AGRO

REVISA NUESTRA ÚLTIMA EDICIÓN EN:

[papel.ladiscusion.cl/papeldigital/agro/2020/03](http://papel.ladiscusion.cl/papeldigital/agro/2020/03)

**284 AGRO**  
  
**Covid-19 también pone en jaque a la agricultura regional**  
 Estamos preocupados de que esta crisis sanitaria no afecte la cadena de abastecimiento de alimentos.  
 Los resultados de ventas del sector agrícola y la capacidad total de producción por la actividad de los productores han sido afectados por la disponibilidad de mano de obra para las tareas de cosecha y transporte de los productos agrícolas, además de la falta de insumos agrícolas y la disminución de la demanda de los productos agrícolas, por lo que se espera un descenso de las ventas de los productos agrícolas, así como en la producción y venta.

## Guía de Oficios y Servicios

**MANANTIAL**  
es vida

Agua Purificada Manantial en diferentes formatos

LIBRE DE SODIO SIN CLORO 100% SALUDABLE

haz tu pedido en [manantial.com](http://manantial.com)  
600 427 2200

**Larrañaga**  
RENT A CAR

042-2223202  
[www.larrajaga.cl](http://www.larrajaga.cl)



**POZOS PROFUNDOS**  
Captación de Aguas **SBS**

**POZOS PROFUNDOS PUNTERAS HABITACIONALES**  
**ARRIENDO BULLDOZER D6**

Rosaura Acuña 387 -  
Fonos: 998732778 / 956671497.  
Email: [sbs.maquinaria@gmail.com](mailto:sbs.maquinaria@gmail.com) - Chillán

**Top Line**  
sport & fitness

PROMOCIÓN **\$9.900**  
VALOR MENSUAL GIMNASIO

**CONVENIO EMPRESAS**

VALIDO PLAN ANUAL MINIMO 4 PERSONAS

facebook.com/gimnasiotopline  
@toplinechillan  
contacto@toplinegym.cl

Isabel Riquelme 632  
Fono 42 2326107  
Chillán



**ADMINISTRACIÓN EDIFICIOS Y CONDOMINIOS**

DOMINIO LEY 19537

**LÍDER EN ADMINISTRACIÓN, GESTIÓN INTEGRAL Y PROFESIONAL**

[faundezrodriguez@gmail.com](mailto:faundezrodriguez@gmail.com)  
**+ 56 9 62396912**

## BARRACA LLAIPEN

<p><b>ARRIENDOS</b></p> <p><b>- Retro excavadora</b></p> 	<p><b>CABAÑAS</b></p> <p>Ofertas</p> <p>CABAÑAS ECON. 3X6 MTS. \$745.000 + IVA CABAÑAS ECON. 6X6 MTS. \$1.995.000 + IVA</p>	<p>POLINES AGRICOLAS IMPREGNADOS</p> <p><b>OFERTAS</b></p> <p>POLINES 2A3" \$ 1700 MAS IVA POLINES 3A4" \$ 2150 MAS IVA POLINES 4A5" \$ 2400 MAS IVA</p>	<p><b>PLANTA IMPREGNADORA</b></p> <p><b>ÚLTIMA GENERACIÓN</b></p> <ul style="list-style-type: none"> <li>• MADERAS IMPREGNADAS</li> <li>• DIMENSIONADAS - ELABORADAS</li> <li>• POLINES IMPREGNADOS</li> <li>• SERVICIO DE IMPREGNADO</li> </ul>	<p><b>MEDIAGUAS</b></p> <p>Ofertas</p> <p>Media Agua Econ. 3x3 M. \$495.000 + IVA Media Agua Econ. 3X6 M. \$695.000 + IVA</p>
---	---	--	--	---

Las Canoas N° 755 Fono (042) 2261582 Celular: 994424027 - [maderasllaipen@hotmail.com](mailto:maderasllaipen@hotmail.com) - Chillán Viejo

# PUBLICA CON NOSOTROS

# GUÍA de OFICIOS & SERVICIOS



**CONTACTA A NUESTROS EJECUTIVOS**

Amalia Reyes **981591398**

Francisco Carrión **988887863**

Gabriel Gutiérrez **978893294**

Sonia Faúndez **998255390**

[comercial@ladiscusion.cl](mailto:comercial@ladiscusion.cl)

**LA DISCUSIÓN**  
[www.ladiscusion.cl](http://www.ladiscusion.cl)

# Guía Profesional

## ABOGADO

**PAMELA JIMÉNEZ SEPÚLVEDA**

Abogada Magister en Derecho Penal  
Avda. Libertad 674 of. 1, Chillán  
+56992437274.  
pjimenezsepulveda@gmail.com  
Otras áreas: Familia, Civil

**MORALEDA TAPIA**

Abogado Magister (M.B.A.)  
Magister derecho de la Empresa  
Causas civiles, laborales, policía local y familia.  
Claudio Arrau N° 509 – E-mail: jmoraleda@vtr.net  
Fono: 42 2229693  
– Celular: +569 81296149  
Chillán

**SERGIO SANDOVAL MOLINA**

Abogado Magister Derecho Laboral Juicios Laborales (Despidos, tutelas, otros)

Asesoría Sindicatos  
Negociaciones Colectivas  
Funcionarios Públicos, honorarios  
Otras materias:  
Protecciones, familia, civiles.  
+56975705667  
sandovalmolinasergio@gmail.com

**SERGIO ZÚÑIGA GALDAMES**

Abogado  
Derecho laboral y penal: Despidos, tutelas, accidentes laborales, defensas penales, contratos.  
Bulnes 832 oficina 25.  
42-544691, 56-988882201.  
www.szgabogado.cl.

**DEFENSA TRIBUTARIA**

**SAÚL MUÑOZ LTDA. SAÚL MUÑOZ SEPÚLVEDA**  
Postulado en Derecho Tributario  
Contabilidad  
Asesoría Tributaria

Reorganización Empresarial  
Defensa Tribunal Tributario y Aduanero  
Tribunales Ordinarios de Justicia  
Edificio Don Alfonso of. 504  
Fono: 42-2212932  
saulm@tie.cl

## DERMATOLOGÍA

**DR. MIGUEL TORRES**  
Especialista Piel - Cirugía de Lunares Tumores - Alergias - Uñas - Acné.  
Adultos Niños. Isapre - Fonasa - Particulares  
Clínica Chillán Pedro Aguirre Cerda 35  
422433000

## GERIATRÍA

**JORGE ARGÜELLO GARZÓN**  
Medicina interna, Geriatria  
Consulta en Inmunomédica Chillán  
42-2834300 Mesa Central  
Consultas a domicilio, Particular  
Fonos 994335249, 971409189

## KINESIOLOGÍA

**MARCELA GAZMURI CANCINO**  
Rehabilitación respiratoria  
Adulto – Infantil  
Rehabilitación traumatólogica  
Masajes Fonasa – Isapres – Particular  
Pasaje Volcán Chillán esquina Los Puelches  
Fono: 42/2225119

## NEUROLOGÍA

**DR. RODRIGO AVENDAÑO BRANDEIS**  
Neurología Adultos  
Clínica Chillán  
Pedro Aguirre Cerda 35  
42-2433061

## ODONTOLOGÍA

**DR. MIGUEL ÁNGEL CONTRERAS CARRASCO**  
Cirujano Dentista  
Periodoncista  
Atiende: de lunes a viernes  
18 de Septiembre 685  
42-2224361 - 982073937

**DR. TULIO VALDERRAMA**

Odontología General  
- Urgencias  
Prótesis Removible -  
Coronas.

ISAPRES. Carrera 334.

Fono: 422226474.

## OFTALMOLOGÍA

**MAS VISIÓN**  
Dr. Rodrigo Neira Navarro  
Oftalmólogo  
Consultas Médicas- Urgencias Médicas  
Cirugías Cataratas- Cirugía

para dejar los lentes  
Blefaroplastia-  
Queratocono- Glaucoma  
Transplante de Córnea-  
Retinopatía diabética  
Equipos de última tecnología  
Fonasa- Isapres- Particular  
San Martín 1159, Concepción  
Fonos: 41/2241002-  
41/2247486

**DR. MARCELO JIMENEZ CID**

Oftalmólogo niños – adultos  
Microcirugía catarata – glaucoma  
El Roble 770, piso 7.  
Fono: 42222964.

**PABLO UAUY RABIE**

Oftalmología - Microcirugía Urgencias  
Atención Continuada  
El Roble 770, piso 7  
Fonos 42222964 – 422239072  
Registro de Especialidad  
Conacem N° 4406.

**CENTRO OFTALMOLÓGICO JARPA**

Hernán Figueroa Navarrete  
Oftalmología  
Niños - adultos  
Receta de Lentes  
Atención Fonasa – Isapre - Particulares  
5 de Abril 495  
422 222 536 Chillán

## OTORRINOLARINGOLOGÍA

**DR. ARCADIO MUÑOZ R.**

Oídos - Nariz - Garganta  
Centro Clínico 5 de Abril  
570  
Fono: 422432911.

**DR. RODRIGO LEIVA S.**

Otorrinolaringólogo  
Alergias, roncopatía, cirugías.  
Carrera 415  
Fonos: 422524741 - 422524742  
Inmunomédica  
Fonos: 422834254 - 422834255

## PEDIATRÍA

**DR. JAIME LAMA.**  
Especialista niños  
Lunes - Sábado. FONASA - ISAPRES  
Visita domicilio: 422278371  
5 de Abril 570 Fono 422432911+56998650585  
jaimelamasports@gmail.com

## P.PSICOLOGÍA

**DOUGLAS J. MUÑOZ GONZÁLEZ**

PSICÓLOGO  
Especialista en Psicoterapia.  
Adultos y Parejas.  
Tratamientos a cuadros relacionados al área  
Afectiva, Cognitiva y Conductual.  
Psicoterapia Presencial y Online.  
\*Edificio Aranjuez, Bulnes  
470, Piso 9, OF 96.  
422558404.  
psdougasmz@gmail.com

## PSICOLOGÍA INFANTIL

**MACARENA FISCHER VÁSQUEZ**

Psicóloga Infante – Juvenil  
Especialista en trastornos Conductuales,  
emocionales,  
niños y adolescentes.  
Clínica Santa Beatriz  
Gamero 899  
Fonos 422400235 - 983669365

## PSIQUIATRÍA

**DR. ROLANDO CARRASCO JARDÚA**

- Psiquiatra  
Centro Médico Cordillera  
Av. Argentina 648  
Fonos: 971895196  
(42)2242118 – (42)2242135

## TRAUMATOLOGÍA

**DR ARTURO OSSES VILLAGRAN**

Traumatología y Ortopedia  
Fonasa-Isapre-Dipreca  
5 de Abril 570 - Fono 422432911.

## UROLOGÍA

**DR. JORGE KRAMM**

Especialista en Urología  
- Cáncer Próstata- Impotencia- Infecciones  
Urinarias- Enfermedades Renales.  
Vega de Saldías 695 -Of. 101  
Fono: 422210928.

**REDIMAGEN NUBLE**  
**ECOTOMOGRAFÍAS**  
• **MAMOGRAFÍAS** •  
**RADIOGRAFÍAS**  
FONO: 422211222  
LIBERTAD 61  
WWW.REDIMAGENNUBLE.CL  
Medicos Radiologos  
Atencion continuada

**GARRIDO & VÁSQUEZ**  
**ABOGADOS LTDA**  
**JUICIOS LABORALES**  
• Despidos injustificados  
• Autodespido  
• Acoso Laboral / Tutela Laboral  
• Fuero Maternal / Fuero Sindical  
• Remuneraciones / Imposiciones  
• Accidente del trabajo  
**HUGO VÁSQUEZ IBÁÑEZ**  
hugo\_leonet@yahoo.com  
celular 977592838  
**CLAUDIO GARRIDO COLOMA**  
claudio.garrido.coloma@gmail.com  
celular 997779877  
El Roble N°480, 2° piso,  
Oficina N° 2, Chillán.

**CENTRO AUDIOMÉTRICO CHILLÁN S.A.**  
**EXÁMENES DE AUDIOMETRÍA**  
**VÉRTIGO / SUEÑO**  
**ESTUDIO AUDICIÓN**  
**RECÉN NACIDO**  
AV. LIBERTAD 1137 2° PISO  
fonos 422834254 / 422834255

**OCTAVA**  
contacto@octavaspa.cl  
Corretaje de propiedades  
Y Estudios Contables<sup>®</sup>  
**HUGO MUÑOZ BRAVO**  
FONO: 422631026  
CEL. 974084674  
WHATSAPP +56957361872  
**www.octavaspa.cl**

**PUBLICA CON NOSOTROS**  
**GUÍA de OFICIOS & SERVICIOS**  
CONTACTANOS  
Amalia Reyes 981591398  
Francisco Carrón 98887863  
Gabriel Gutiérrez 978893294  
Sonia Faúndez 998255390  
comercial@ladiscusion.cl  
**+56 9 40121730**  
**LA DISCUSIÓN**  
comercial@ladiscusion.cl

**Vivir Salud**  
**VACUNATORIO**

**VACUNAS DISPONIBLES**  
Hepatitis A / Hepatitis B / Tifus / Rabia /  
Varicela / Meningitis / Rotavirus /  
Tétanos / V.P.H.

CONVENIOS ESPECIALES UNIVERSIDADES /  
INSTITUTOS / EDUCACIÓN TÉCNICO PROFESIONAL  
Y EMPRESAS

HORARIO ATENCION: LU-VIE 09:00 – 18:30 Hrs

VISA MasterCard MAGNA Red compra  
transbank.

**Ecuador n° 980, Chillán**  
**Fono: 42 - 23 80 900**  
**www.vivirsalud.cl**

Resultados SUDOKUS

3	7	9	6	2	4	1	5	8
1	6	4	8	5	7	2	3	9
5	8	2	1	9	3	4	7	6
7	9	6	4	3	2	5	8	1
4	2	1	5	8	6	7	9	3
8	3	5	7	1	9	6	4	2
9	4	3	2	6	5	8	1	7
2	1	7	3	4	8	9	6	5
6	5	8	9	7	1	3	2	4

5	9	6	2	8	3	1	7	4
7	4	8	1	6	5	2	9	3
3	1	2	4	9	7	8	5	6
1	7	4	9	5	8	6	3	2
2	8	5	3	1	6	7	4	9
9	6	3	7	4	2	5	1	8
4	2	9	6	7	1	3	8	5
6	5	1	8	3	4	9	2	7
8	3	7	5	2	9	4	6	1

# Entretención

SANTORAL > San Pío- Santa Pía

**KIA CERATO**  
A MÁXIMA OPORTUNIDAD

AVANZA CON SU BONO DE \$2.000.000

Agenda hoy tu first drive en kia.cl

HASTA 10,7 KM/L EN CIUDAD - HASTA 17,9 KM/L EN CARRETERA

Imagen correspondiente a EX 1.6L GAT FULL a \$15.290.000

RENOVA TU BONO DE \$2.000.000

TEMA DE DETECCIÓN DE PUNTO CIELO Y DE TRÁFICO CIELO

APARATOS DELANTEROS, LATERALES Y DE ESPALDA

SANAMIA Y SENSORES DE PROXIMIDAD

FRONTES APTOS + CONTROL ESPALDAS + ASISTENTE EN PÉNDULO

CAMARAS MULTICÁMERA DE 360°

**COPELEC**  
SERVICIOS FUNERARIOS

24 Horas  
A TU DISPOSICIÓN

EN LOS MOMENTOS DIFÍCILES  
PENSAMOS POR TI

AMPLIO SALÓN VELATORIO  
ASESORÍA Y TRAMITACIÓN DEL FALLECIMIENTO  
COBERTURA DE TODO EL TERRITORIO NACIONAL

CONTACTO | 42 2 204 147 / 42 2 204 146  
+56 9 7432 7916

Claudio Arrau N°1023, Chillán  
servicios.funerarios@copelec.cl  
www.copelec.cl

## HORÓSCOPO

**POR:** YOLANDA SULTANA / MENTALISTA Y CONSEJERA

Santiago: Alameda 4308 esq. Placilla (27788818-27780731) Rancagua: San Martín 822 (72-239013) Viña del Mar: Agua Santa 353, Paradero 4, Variante Agua Santa (322613124)

### ARIES | 20MAR/18ABR

**AMOR:** Su espíritu libre no debe ser coartado por las personas en especial si realmente dicen amarle tanto. **SALUD:** Los estados nerviosos tienden a repercutir y a generar dolores de cabeza. **DINERO:** No descarte aceptar esa oferta que le hacen. **COLOR:** Crema. **NUMERO:** 23.

### GÉMINIS | 20MAY/20JUN

**AMOR:** Rodéese del efecto de sus amistades para así hacer frente al momento de soledad por el cual su corazón pueda estar pasando. **SALUD:** Cuidado con la salud de los suyos. **DINERO:** Buena probabilidad de que esos proyectos sean exitosos. **COLOR:** Lila. **NUMERO:** 11.

### LEO | 22JUL/21AGO

**AMOR:** Debe tomarse el tiempo necesario antes de definir si entre ustedes hay sólo una amistad o hay posibilidades de algo más. **SALUD:** Complicarse tanto llama al estrés. **DINERO:** No se quede esperando a que las cosas le lleguen sin antes haberse esforzado. **COLOR:** Café. **NUMERO:** 12.

### LIBRA | 22SEP/22OCT

**AMOR:** Cuidado con tener una actitud arisca ya que la otra persona puede terminar alejándose por esto. **SALUD:** Nos debe olvidar la importancia de la actividad física para mantener su vitalidad. **DINERO:** No deben gastar a manos llenas este último día de abril. **COLOR:** Violeta. **NUMERO:** 20.

### SAGITARIO | 21NOV/20DIC

**AMOR:** No tenga temor de iniciar las cosas desde cero ya que es una buena manera de hacer las cosas de una mejor manera. **SALUD:** Debe distraerse más para así desconectarse un poco de sus problemas. **DINERO:** La vida siempre le preparará una sorpresa. **COLOR:** Verde. **NUMERO:** 9.

### ACUARIO | 20ENE/18FEB

**AMOR:** No crea que ha perdido la oportunidad con esa persona ya que las cosas nuevamente se pondrán a su favor. **SALUD:** Cuidado con excederse con el consumo de tabaco. **DINERO:** Ojo con aventurarse a nuevos proyectos, cuide sus recursos. **COLOR:** Salmón. **NUMERO:** 4.

### TAURO | 19ABR/19MAY

**AMOR:** Tenga cuidado para evitar que los cambios de opinión terminen convirtiéndose en una discusión sin sentido. **SALUD:** Cuidese de esos cambios de temperatura afectan a su organismo. **DINERO:** Debe terminar sus tareas y no dejarlas a medio hacer. **COLOR:** Terracota. **NUMERO:** 2.

### CÁNCER | 21JUN/21JUL

**AMOR:** Enfóquese en ser feliz y no complicarse tanto por cosas que no están a su alcance solucionar. **SALUD:** Sería bueno que buscaras algo más de paz espiritual. **DINERO:** Al no gastar más de lo prudente evitará generarse problemas en lo financiero. **COLOR:** Fucsia. **NUMERO:** 14.

### VIRGO | 22AGO/21SEP

**AMOR:** Ponga su corazón por delante y espere a que esa persona entienda su posición. **SALUD:** No debe descuidar su sistema digestivo, preocúpese muy bien de su alimentación. **DINERO:** Debe organizarse mejor para que le quede algo para el próximo mes. **COLOR:** Gris. **NUMERO:** 3.

### ESCORPIÓN | 23OCT/20NOV

**AMOR:** No es bueno que guarde las cosas en su corazón por tanto tiempo sin hablarlas con la persona que corresponda. **SALUD:** Debe tener cuidado con las afecciones a la piel debido a los cambios de temperatura. **DINERO:** El esfuerzo le llevará el éxito. **COLOR:** Naranja. **NUMERO:** 7.

### CAPRICORNIO | 21DIC/19ENE

**AMOR:** La esperanza de encontrar el amor debe ser lo último en perderse, incluso en este último día del mes. **SALUD:** Debe tratar de acostarse más temprano y no trasnchar tanto. **DINERO:** Buen momento veré quienes decidan emprender por su cuenta. **COLOR:** Calipso. **NUMERO:** 23.

### PISCIS | 19FEB/19MAR

**AMOR:** Tenga cuidado con que su relación se vea deteriorada producto de una comunicación deficiente. **SALUD:** Ojo con esos malestares en los huesos. **DINERO:** Preocúpese más hacia donde dirige los recursos que recibe. **COLOR:** Blanco. **NUMERO:** 6.

ANHELO

PADRE DE MATUSALEM

MERCADOS

ESTOQUE

TRICAHUE

REY DE BATANEA

PONCHERA

HUESERAS

EXPERTOS EN VINO

TOPAR CURVAS

INDOLENTE

HEREJE

MACETA

AZOE PALOTE

SILICIO CUERO VINOSO

VOCAL CORDEL

INTERVENGO VOCAL

CANTON SUIZO SOSEGAR

PLACENTEROS NAVE

ERBIO N

OSGO CAER

CARCAJADA

CENSOR ROMANO

MUJER DE LENNON

RIO GALLEGO

AZUFRE

AMANECEER PREFIJO NEGATIVO

CREADORA PALOTE

TERM. VERBAL

MOLIBDENO TIO DE LA CABAÑA

VOCAL DUO INVERT.

DUGONGO

ONICE LA

NIRO TOY

ERA URNA

DI RORAD

ASEDADO METRO

IMITARA TAIS

RIGIDO TERNO

METAL PETREAS

NIL CEP

IDOS LAR

OO AL TE

H OLERA

ERBIVORO

## SUDOKUS

7	9	2	4		
	4	5			
	2	1		4	7
7	6	4			8
	2				3
		1	9		2
	3	6	5		7
	7	3	4	8	9
6	5		1	3	4

			8		4
		8	1	6	5
3					8
1		9			2
		3		7	
	6	7			1
				3	
6	5			9	
	7	5			

Revise los resultados en la página 15

## EL TIEMPO

	HOY		MAÑANA	
	MI	MA	MI	MA
CHILLÁN	5	22 ☁	4	21 ☁
CONCEPCIÓN	8	20 ☁	6	18 ☁
SANTIAGO	5	25 *	5	26 *
TEMUCO	8	19 ☁	5	20 ☁
PTO. MONTT	9	16 ☁	5	17 ☁
LA SERENA	10	18 ☁	13	19 ☁
VALPARAÍSO	10	22 ☁	10	19 ☁

DESEPIJADO PARCIAL NUBLADO CHUBASCOS TORMENTA

**VENTAS LA DISCUSIÓN**

Estimado Cliente:  
Desde tu hogar, puedes ingresar a nuestra página y colocar tu aviso en nuestro diario digital. Ingresá a [ventas.ladiscusion.cl](http://ventas.ladiscusion.cl), o escanea el siguiente código QR:

**PUBLICA CON NOSOTROS!**

LA DISCUSIÓN 150 años comercial@ladiscusion.cl